

# แผนพัฒนาสี่ปี

(พ.ศ.๒๕๖๑ - ๒๕๖๔)



องค์การบริหารส่วนตำบลสันกลาง  
อำเภอพาน จังหวัดเชียงราย

## คำนำ

ด้วยพระราชบัญญัติกำหนดแผนและขั้นตอนการกระจายอำนาจให้องค์กรปกครองส่วนท้องถิ่น พ.ศ.๒๕๕๒ มาตรา ๑๖ และมาตรา ๑๗ บัญญัติให้องค์การบริหารส่วนตำบล มีอำนาจหน้าที่ในการจัดทำแผนพัฒนาท้องถิ่นของตนเอง ภายใต้การกำกับตรวจสอบ ดูแล ของหน่วยงานรัฐ และผ่านการมีส่วนร่วมของประชาชน และระเบียบกระทรวงมหาดไทย ว่าด้วยการจัดทำแผนพัฒนาขององค์กรปกครองส่วนท้องถิ่น (ฉบับที่ ๒) พ.ศ.๒๕๕๙ กำหนดว่า “แผนพัฒนา” หมายความว่า แผนพัฒนาท้องถิ่นสี่ปีขององค์กรปกครองส่วนท้องถิ่น โดยให้ความหมายของแผนพัฒนาท้องถิ่นสี่ปี ไว้ดังนี้

“แผนพัฒนาท้องถิ่นสี่ปี” หมายความว่า แผนพัฒนาขององค์กรปกครองส่วนท้องถิ่นที่กำหนดวิสัยทัศน์ ประเด็น ยุทธศาสตร์ เป้าประสงค์ ตัวชี้วัด ค่าเป้าหมาย และกลยุทธ์ โดยสอดคล้องกับแผนพัฒนาจังหวัด ยุทธศาสตร์การพัฒนาขององค์กรปกครองส่วนท้องถิ่นในเขตจังหวัด แผนพัฒนาอำเภอ แผนพัฒนาตำบล แผนพัฒนาหมู่บ้านหรือแผนชุมชน อันมีลักษณะเป็นการกำหนดรายละเอียดแผนงานโครงการพัฒนา ที่จัดทำขึ้นสำหรับปีงบประมาณแต่ละปี ซึ่งมีความต่อเนื่องและเป็นแผนก้าวหน้าและให้หมายความรวมถึงการเพิ่มเติมหรือเปลี่ยนแปลงแผนพัฒนาท้องถิ่นสี่ปี

องค์การบริหารส่วนตำบลสันกลาง ได้เล็งเห็นความจำเป็นและความสำคัญเกี่ยวกับการจัดทำแผนพัฒนาท้องถิ่นสี่ปี จึงจัดทำแผนพัฒนาท้องถิ่นสี่ปี (พ.ศ.๒๕๖๑ – ๒๕๖๔) ขึ้น ซึ่งถือปฏิบัติตามระเบียบกระทรวงมหาดไทย ว่าด้วยการจัดทำแผนพัฒนาขององค์กรปกครองส่วนท้องถิ่น (ฉบับที่ ๒) พ.ศ.๒๕๕๙ ข้อ ๑๗ โดยผ่านกระบวนการจัดทำประชาคมท้องถิ่น และสอดคล้องกับแผนพัฒนาจังหวัด แผนพัฒนาหมู่บ้านหรือแผนชุมชน อันมีลักษณะเป็นการกำหนดรายละเอียดแผนงานโครงการพัฒนาที่จัดทำขึ้นสำหรับปีงบประมาณแต่ละปี ซึ่งมีความต่อเนื่องและเป็นแผนก้าวหน้า องค์การบริหารส่วนตำบลสันกลางหวังเป็นอย่างยิ่งว่าแผนพัฒนาท้องถิ่นสี่ปี (พ.ศ.๒๕๖๑ – ๒๕๖๔) ฉบับนี้ จะใช้เป็นแนวทางการจัดทำงบประมาณประจำปีและตอบสนองความต้องการของประชาชนในเขตองค์การบริหารส่วนตำบลสันกลางได้อย่างมีประสิทธิภาพต่อไป

องค์การบริหารส่วนตำบลสันกลาง

ตุลาคม ๒๕๕๙

## ส่วนที่ 1 สภาพทั่วไปและข้อมูลพื้นฐาน

พระราชบัญญัติกำหนดแผนและขั้นตอนการกระจายอำนาจให้แก่องค์กรปกครองส่วนท้องถิ่น พ.ศ.2542 ได้กำหนดหน้าที่ขององค์กรปกครองส่วนท้องถิ่นในการให้บริการสาธารณะที่จำเป็นแก่ท้องถิ่น ตลอดจนรายได้ของท้องถิ่นที่เพิ่มขึ้น ทำให้องค์กรปกครองส่วนท้องถิ่นต้องใช้ทรัพยากรและรายได้ของตนเอง ให้เกิดประโยชน์สูงสุด เพื่อเป็นการตอบสนองความต้องการของประชาชนอย่างทั่วถึง และประกอบกับระเบียบ กระทรวงมหาดไทยว่าด้วยการจัดทำแผนพัฒนาขององค์กรปกครองส่วนท้องถิ่น พ.ศ.2548 และที่แก้ไขเพิ่มเติม ฉบับที่ 2 พ.ศ.2559 ได้กำหนดให้ดำเนินการจัดทำแผนพัฒนาท้องถิ่นสี่ปีขึ้น

แผนพัฒนาท้องถิ่นสี่ปีเป็นแผนพัฒนาเศรษฐกิจและสังคมขององค์กรปกครองส่วนท้องถิ่น ที่กำหนดยุทธศาสตร์ขึ้นใช้เป็นแนวทางในการพัฒนา มีวัตถุประสงค์ เป้าหมาย ประกอบกับกิจกรรม/โครงการที่จะดำเนินการในระยะเวลา 4 ปี (พ.ศ.2561 – 2564) รวมทั้งมีหน่วยงานผู้รับผิดชอบ แผนพัฒนาท้องถิ่นสี่ปีจึงเป็น แผนพัฒนาขององค์การบริหารส่วนตำบล ที่สอดคล้องกับแผนพัฒนาจังหวัด และแผนยุทธศาสตร์การพัฒนาขององค์กรปกครองส่วนท้องถิ่นในเขตจังหวัด เพื่อให้การบริหารงานขององค์กรปกครองส่วนท้องถิ่นเป็นไปเพื่อประโยชน์ของประชาชน โดยมีแผนพัฒนาท้องถิ่นสี่ปีเป็นเครื่องมือ

องค์การบริหารส่วนตำบลสันกลาง จึงได้จัดทำแผนพัฒนาท้องถิ่นสี่ปีขึ้น เพื่อใช้เป็นแผนพัฒนาองค์การบริหารส่วนตำบล นำกิจกรรมไปสู่การปฏิบัติในพื้นที่ให้สอดคล้องกับศักยภาพของพื้นที่ ปัญหาและความต้องการของประชาชน อันจะนำไปสู่การจัดหางบประมาณรายจ่ายประจำปีต่อไป

### 1.1 ด้านกายภาพ

#### 1.1 ที่ตั้ง

ตำบลสันกลาง เดิมชื่อ ตำบลแม่ควาโดน ต่อมาได้แยกออกเป็น 3 ตำบล คือ ตำบลทรายขาว ตำบลธารทอง และตำบลสันกลาง ได้รับการจัดตั้งตามกฎหมายลักษณะการปกครองท้องที่ พ.ศ.2457 แบ่งเขตการปกครองออกเป็น 18 หมู่บ้าน และจัดตั้งเป็น องค์การบริหารส่วนตำบล ตามประกาศกระทรวงมหาดไทย ลงวันที่ 29 มกราคม 2539 เลือกตั้งสมาชิกสภาองค์การบริหารส่วนตำบลชุดแรก เมื่อวันที่ 27 เมษายน 2539 ปัจจุบันเป็นองค์การบริหารส่วนตำบลขนาดกลาง

ตำบลสันกลางตั้งอยู่ทางทิศตะวันตกเฉียงเหนือของอำเภอพาน มีระยะทางห่างจากที่ว่าการอำเภอพาน ประมาณ 10 กิโลเมตร และอยู่ทางทิศตะวันตกเฉียงใต้ของจังหวัดเชียงราย ห่างจากตัวเมืองเชียงรายประมาณ 40 กิโลเมตร และห่างจากจังหวัดพะเยา ประมาณ 45 กิโลเมตร

- ★ ทิศเหนือ ติดต่อกับเขตองค์การบริหารส่วนตำบลทรายขาวและองค์การบริหารส่วนตำบลเจริญเมือง
- ★ ทิศใต้ ติดต่อกับเขตองค์การบริหารส่วนตำบลเมืองพานและองค์การบริหารส่วนตำบลป่าหุ้ง
- ★ ทิศตะวันออก ติดต่อกับเขตองค์การบริหารส่วนตำบลสันติสุข
- ★ ทิศตะวันตก ติดต่อกับเขตอุทยานแห่งชาติดอยหลวง และตำบลแม่พริก อำเภอแม่สรวย

#### 1.1.2 ลักษณะภูมิประเทศและลักษณะภูมิอากาศ

สภาพโดยทั่วไปเป็นที่ราบเชิงเขา บางแห่งเป็นที่ราบลุ่ม มีเทือกเขากั้นเป็นแนวระหว่างอำเภอแม่สรวย ด้านทิศตะวันตกของตำบล มีความสูงจากระดับน้ำทะเลประมาณ 600 – 1,100 เมตร ประกอบด้วยดอยหลวง และดอยแม่พริก มีอุทยานดอยหลวง เป็นพื้นที่ป่าอุดมสมบูรณ์จนได้รับรางวัลป่าเฉลิมพระเกียรติ และมีป่าชุมชนหลายแห่ง มีป่าพรุและเป็นแหล่งต้นน้ำลำธารที่สำคัญ ได้แก่ ห้วยผาแดง ไหลจากทิศตะวันตกเฉียงเหนือลงสู่ทิศใต้ไหลผ่านชุมชนบ้านเวียงสา บ้านหินถ้ำ บ้านผาแดง บ้านผาจ้อ บ้านแม่ควาหลวง บ้านป่าข่า ไหลบรรจบกับน้ำแม่ควาทางทิศตะวันออก แล้วไหลผ่านชุมชนบ้านแม่ควาโดน

ภูมิอากาศแบบฝนเมืองร้อน (Savanna Climate) หรือแบบทุ่งหญ้าเมืองร้อน หรือแบบสวันนา อากาศเปลี่ยนแปลงไปตามฤดู ดังนี้

- **ฤดูฝน** เริ่มจากกลางเดือนพฤษภาคม - กลางเดือนตุลาคม จะมีฝนตกหนักมากประมาณเดือนกรกฎาคม ถึงเดือนกันยายน มีอุณหภูมิเฉลี่ยประมาณ 27 องศาเซลเซียส ปริมาณน้ำฝนเฉลี่ยประมาณปีละ 1,768 มิลลิเมตร จำนวนวันที่มีฝนตกเฉลี่ย 143 วันต่อปี

- **ฤดูหนาว** เริ่มจากเดือนพฤศจิกายน - เดือนกุมภาพันธ์ อากาศค่อนข้างหนาว เนื่องจากได้รับลมจากทิศเหนือและลมมรสุมตะวันออกเฉียงเหนือ ซึ่งพัดผ่านประเทศจีนนำเอาความแห้งแล้งและความหนาวเย็นเข้ามา บางปีอุณหภูมิต่ำถึง 6 องศาเซลเซียส

- **ฤดูร้อน** เริ่มจากเดือนมีนาคม - กลางเดือนพฤษภาคม ในฤดูร้อนอากาศร้อนเนื่องจากเป็นช่วงที่แสงอาทิตย์ตั้งฉากเคลื่อนตัวใกล้เข้ามา บางปีอุณหภูมิสูงถึง 30 องศาเซลเซียส

ลักษณะของดินในพื้นที่เป็นดินเหนียว ดินร่วน ดินเหนียวปนกรวดหรือปนลูกรัง ดินร่วนปนทรายแป้ง

### 1.1.3 ลักษณะของแหล่งน้ำและป่าไม้

#### แหล่งน้ำธรรมชาติ

1. ห้วยต้นผึ้ง อยู่ที่ หมู่ที่ 12 บ้านใหม่พัฒนา
2. ห้วยผาแดง ไหลผ่าน หมู่ที่ 3 และหมู่ที่ 10
3. บ่อน้ำพุเย็น อยู่ที่ หมู่ที่ 2
4. หนองถ้ำ หนองผา อยู่ที่ หมู่ที่ 3
5. ห้วยแม่หนาว ไหลผ่านพื้นที่ หมู่ที่ 18 หมู่ที่ 3 หมู่ที่ 10 หมู่ที่ 2 หมู่ที่ 15 หมู่ที่ 9 และ หมู่ที่ 14
6. ห้วยแม่ปอน ต้นน้ำอยู่ที่ ตำบลป่าหุง ไหลผ่าน หมู่ที่ 1 และ หมู่ที่ 11
7. ลำน้ำแม่ควาโดน ไหลผ่านพื้นที่ หมู่ที่ 8 หมู่ที่ 5 หมู่ที่ 6 และ หมู่ที่ 17
8. ลำน้ำร่องปูน ไหลผ่านพื้นที่ หมู่ที่ 7 หมู่ที่ 4 หมู่ที่ 13 หมู่ที่ 6 และ หมู่ที่ 17

#### แหล่งน้ำที่สร้างขึ้น

1. อ่างเก็บน้ำพุ ตั้งอยู่บริเวณบ่อน้ำพุเย็น หมู่ที่ 2
2. คลองชลประทาน โครงการส่งและบำรุงรักษาแม่ลาว ประกอบด้วย คลองสายใหญ่ซึ่งรับน้ำมาจากอ่างเก็บน้ำแม่สรวย อำเภอแม่สรวย มากักเก็บน้ำที่ฝายโครงการชลประทานแม่ลาว ผ่านพื้นที่ตำบลธารทอง ตำบลทรายขาว และผ่านพื้นที่ หมู่ที่ 9 และ หมู่ที่ 7 ตำบลสันกลาง คลองชลประทานซอย 4 กระจายน้ำไปยังพื้นที่ หมู่ที่ 9 หมู่ที่ 14 หมู่ที่ 4 หมู่ที่ 8 หมู่ที่ 5 หมู่ที่ 16 หมู่ที่ 6 และ หมู่ที่ 17
3. อ่างเก็บน้ำห้วยผาแดง ตั้งอยู่ที่พื้นที่ หมู่ที่ 18
4. อ่างเก็บน้ำห้วยต้นผึ้ง ตั้งอยู่ที่พื้นที่ หมู่ที่ 12

#### ลักษณะของไม้และป่าไม้

มีพื้นที่ ประมาณ 21,779.75 ไร่ อยู่ในเขตอุทยานแห่งชาติดอยหลวง อยู่ในความดูแลของหน่วยพิทักษ์อุทยานแห่งชาติที่ ดล. 4 (สันกลาง) ประกอบด้วย ป่าดิบชนิดต่าง ๆ ปะปนกัน ได้แก่ ป่าเบญจพรรณ ป่าดิบ และป่าเต็งรัง มีพันธุ์ไม้ เช่น เสลา อินทนิล ตะเคียนหิน ตะเคียนทอง กะบก ยมหอม บุนนาค เต็ง รัง เหียง พลวง ไม้ก้อชนิดต่าง ๆ และไผ่ เป็นต้น

1.2 ด้านการเมืองการปกครอง

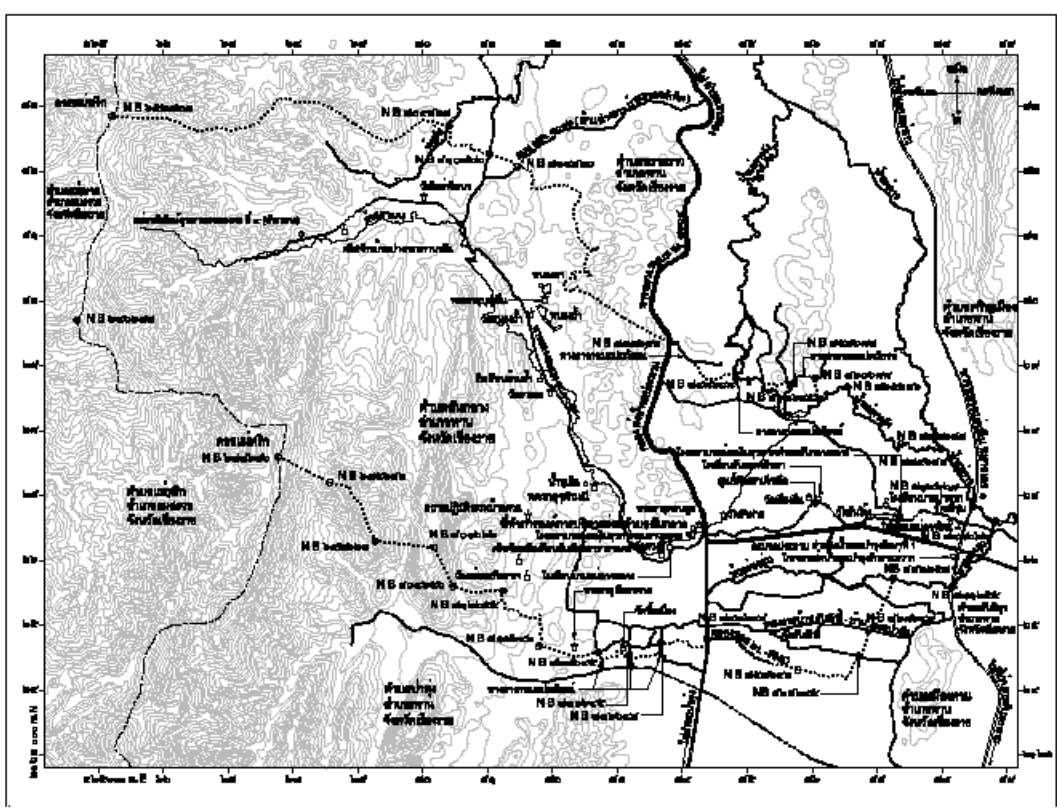

แผนที่เขตรับผิดชอบขององค์การบริหารส่วนตำบลสันกลาง อำเภอพาน จังหวัดเชียงราย

1.2.1 เขตการปกครอง

องค์การบริหารส่วนตำบลสันกลางมีพื้นที่รับผิดชอบประมาณ 77.91 ตารางกิโลเมตร หรือ 48,693.75 ไร่ ประกอบด้วยจำนวนหมู่บ้าน 18 หมู่บ้าน ได้แก่

- |                               |                             |
|-------------------------------|-----------------------------|
| หมู่ที่ 1 บ้านป่าเหียง        | หมู่ที่ 2 บ้านแม่คาวหลวง    |
| หมู่ที่ 3 บ้านถ้ำ             | หมู่ที่ 4 บ้านป่าข่า        |
| หมู่ที่ 5 บ้านป่าตึก          | หมู่ที่ 6 บ้านแม่คาวโตน     |
| หมู่ที่ 7 บ้านสันผักฮี้       | หมู่ที่ 8 บ้านท่าทรายมูล    |
| หมู่ที่ 9 บ้านหัวฝาย          | หมู่ที่ 10 บ้านผาจ้อ        |
| หมู่ที่ 11 บ้านป่าเปา         | หมู่ที่ 12 บ้านใหม่พัฒนา    |
| หมู่ที่ 13 บ้านร่องลึก        | หมู่ที่ 14 บ้านป่าข่าดอนชัย |
| หมู่ที่ 15 บ้านแม่คาวดวงดี    | หมู่ที่ 16 บ้านสันโค้ง      |
| หมู่ที่ 17 บ้านแม่คาวโตนพัฒนา | หมู่ที่ 18 บ้านเวียงสา      |

### 1.3 ประชากร

#### ข้อมูลเกี่ยวกับจำนวนประชากร

ประชากรทั้งสิ้น จำนวน 8,568 คน แยกเป็น ชาย 4,182 คน หญิง 4,386 คน มีความหนาแน่นเฉลี่ย 110 คนต่อตารางกิโลเมตร (ข้อมูล ณ เดือนกันยายน 2559)

หมู่ที่	หมู่บ้าน	ประชากร		รวม (คน)	ผู้ใหญ่บ้าน
		ชาย (คน)	หญิง (คน)		
1	ป่าเหียง	359	365	724	นายสมพล วันตา
2	แม่ควาหลวง	209	202	411	นายบุญธรรม ใจสอน
3	ถ้ำ	200	201	401	นายชลิต ไชยมูล
4	ป่าข่า	298	318	616	นายจำลอง ผัดแปง
5	ป่าตึก	299	331	630	นายศรีวรรณ ยาลังศรี
6	แม่ควาโตน	278	322	600	นายพิทักษ์ สุขจริง
7	สันผักอี	335	361	696	นายประสิทธิ์ คำต๊ะ
8	ทาทรายมูล	187	235	422	นายสมบัติ โนมี่
9	หัวฝาย	327	333	660	นายศรีวรรณ วงศ์จินา
10	ผาจ้อ	158	173	331	นายโสภ ึงจันทร์
11	ป่าเปา	174	209	383	นายคมสัน สุขเกษม
12	ใหม่พัฒนา	278	250	528	นายดุสิต บัวเขียว
13	ร่องลึก	126	123	249	นายณรงค์ สิงห์อุป
14	ป่าขาดอนชัย	280	274	551	นายประสิทธิ์ สีใจสา
15	แม่ควาดวงดี	201	204	405	นางสุจินดา จินะธรรม
16	สันโค้ง	183	217	400	นายเอนก เขียวชุ่ม
17	แม่ควาโตนพัฒนา	175	178	353	นายวิชัย ใจยะคำ
18	เวียงสา	115	93	208	นายชาติ เทียมคีรี
รวม		4,182	4,386	8,568	

### 3.2 ช่วงอายุและจำนวนประชากร

แยกช่วงอายุ	ชาย	หญิง	รวม	หมายเหตุ
จำนวนประชากรเยาวชน	674	606	1,280	อายุต่ำกว่า 18 ปี
จำนวนประชากร	2,782	2,941	5,723	อายุ 18 – 60 ปี
จำนวนประชากรผู้สูงอายุ	726	839	1,565	อายุมากกว่า 60 ปี
รวม	4,182	4,386	8,568	

### 1.4 สภาพทางสังคม

#### 1.4.1 การศึกษา

- โรงเรียนประถมศึกษา 3 แห่ง ได้แก่

1. โรงเรียนบ้านแม่ควาหลวง จำนวนนักเรียน 16 คน
2. โรงเรียนบ้านถ้ำ จำนวนนักเรียน 98 คน
3. โรงเรียนบ้านป่าตึก จำนวนนักเรียน 144 คน

- โรงเรียนขยายโอกาสทางการศึกษา 1 แห่ง ได้แก่
  1. โรงเรียนสันกลางวิทยา จำนวนนักเรียน 48 คน
- ศูนย์พัฒนาเด็กเล็กก่อนวัยเรียน 2 แห่ง ได้แก่
  1. ศูนย์พัฒนาเด็กเล็กบ้านป่าข่า จำนวนนักเรียน 45 คน
  2. ศูนย์พัฒนาเด็กเล็กบ้านสันผักฮี้ จำนวนนักเรียน 30 คน
- ที่อ่านหนังสือพิมพ์ประจำหมู่บ้าน 18 แห่ง
- ในพื้นที่มีศูนย์การเรียนรู้ชุมชนพื้นที่สูง 2 แห่ง

1.

#### 1.4.2 สาธารณสุข

- โรงพยาบาลส่งเสริมสุขภาพตำบล 2 แห่ง ได้แก่
  1. โรงพยาบาลส่งเสริมสุขภาพตำบลสันกลาง
  2. โรงพยาบาลส่งเสริมสุขภาพตำบล บ้านแม่คาวหลวง
  3. ศูนย์สาธารณสุขมูลฐานชุมชน จำนวน 18 แห่ง

#### 1.4.3 การสังคมสงเคราะห์

- ผู้สูงอายุที่ได้รับเบี้ยยังชีพ จำนวน 1,680 คน
- ผู้พิการที่ได้รับเบี้ยยังชีพ จำนวน 240 คน
- ผู้ป่วยเอดส์ที่ได้รับเบี้ยยังชีพ จำนวน 69 คน

#### 1.4.4 ความปลอดภัยในชีวิตและทรัพย์สิน

- ★ ตูยามตำรวจ จำนวน 1 แห่ง
- มีเจ้าหน้าที่ตำรวจปฏิบัติงานประจำ จำนวน 2 นาย
- ★ ศูนย์ อปพร. จำนวน 1 แห่ง
- มีสมาชิก อปพร. จำนวน 150 คน

### 1.5 ระบบบริการพื้นฐาน

#### 1.5.1 ระบบคมนาคมขนส่ง

การคมนาคมในตำบลสันกลางสามารถติดต่อกันได้ทุกหมู่บ้าน และสามารถเชื่อมต่อกันระหว่างตำบลกับอำเภอระหว่างตำบลกับจังหวัด โดยมีถนนสายสำคัญ ได้แก่

1. ถนนพหลโยธิน หมายเลข 1 สายเชียงราย – กรุงเทพฯ ผ่านพื้นที่หมู่ที่ 6 และหมู่ที่ 17 ช่วงกิโลเมตรที่ 788 – 790 ระยะทางประมาณ 2 กิโลเมตร
2. ถนนลาดยางเลียบบคลองชลประทาน ผ่านพื้นที่ หมู่ที่ 7 และหมู่ที่ 9 เชื่อมตำบลทรายขาวและตำบลป่าหุ่ง ระยะทางประมาณ 4 กิโลเมตร
3. ถนนลาดยางทางหลวงชนบท สายทาง 1048 สายแม่คาวโดน – บ้านลีซอ ผ่านหมู่ที่ 6 , หมู่ที่ 5 , หมู่ที่ 16 , หมู่ที่ 4 , หมู่ที่ 14 , หมู่ที่ 9 , หมู่ที่ 15 , หมู่ที่ 2 , หมู่ที่ 10 , หมู่ที่ 3 และ หมู่ที่ 12 ระยะทางประมาณ 15 กิโลเมตร
4. ถนนเลียบบคลองชลประทาน ซอย 4 ผ่านพื้นที่ หมู่ที่ 6 , หมู่ที่ 16 , หมู่ที่ 14 , หมู่ที่ 4 และหมู่ที่ 9 ระยะทางประมาณ 5 กิโลเมตร
5. ถนนลาดยาง จากหมู่ที่ 2 ผ่านหมู่ที่ 1 , หมู่ที่ 11 , หมู่ที่ 7 เชื่อมต่อบ้านใหม่สันผักฮี้ ตำบลเมืองพาน ระยะทางประมาณ 8 กิโลเมตร
6. ถนนลาดยางจากสี่แยกแม่คาวโดนเชื่อมต่อบ้านไร่ฮ้อย ตำบลสันติสุข
7. ถนนสายทาง อบจ. จากหมู่ที่ 18 เชื่อมต่อบ้านใหม่รวมมิตร ตำบลทรายขาว ระยะทาง 5 กิโลเมตร

### 1.5.2 การไฟฟ้า

มีระบบไฟฟ้าใช้ทั้ง 18 หมู่บ้าน จำนวน 3,376 คริวเรือน

### 1.5.3 การประปา

มีระบบประปาหมู่บ้าน จำนวน 18 หมู่บ้าน

### 1.5.4 โทรศัพท์

ปัจจุบันทุกหมู่บ้านใช้โทรศัพท์เคลื่อนที่ที่เป็นส่วนใหญ่

### 1.5.5 ไปรษณีย์หรือการสื่อสารหรือการขนส่ง และวัสดุ ครุภัณฑ์

ที่ทำการไปรษณีย์ ได้แก่

- ที่ทำการไปรษณีย์เอกชน ตั้งอยู่ หมู่ที่ 4 ตำบลสันกลาง อำเภอพาน จังหวัดเชียงราย ประมาณ 2 กิโลเมตร
- ที่ทำการไปรษณีย์พาน ตั้งอยู่ ตำบลเมืองพาน อำเภอพาน จังหวัดเชียงราย ห่างจากตำบลสันกลาง

ประมาณ 13 กิโลเมตร

## 1.6 ระบบเศรษฐกิจ

### 1.6.1 การเกษตร

ประชากรส่วนใหญ่ในเขตตำบลสันกลาง ร้อยละ 90 ประกอบอาชีพทำการเกษตรกรรม พืชเศรษฐกิจที่สำคัญ ได้แก่ ข้าว ลำไย แก้วมังกร ข้าวโพด กระเทียม หอมแดง ชিং เห็ด ผักสวนครัว สัตว์เลี้ยงที่ทำรายได้ได้แก่ เลี้ยงปลานิล หมู

นอกจากฤดูทำนา ประชากรที่ไม่ได้ประกอบอาชีพเกษตรกรรมจะประกอบอาชีพรับจ้าง และทำอุตสาหกรรมในครัวเรือนได้แก่ ไม้กวาดดอกหญ้า ทอผ้า หน่อไม้อัด แปรรูปผลิตภัณฑ์ทางการเกษตร เช่น กล้วยฉาบ กล้วยเชื่อม

ตำบลสันกลาง มีพื้นที่ในการทำเกษตรทั้งหมด ประมาณ 25,596 ไร่ พื้นที่ส่วนใหญ่ใช้ทำนาข้าว ทำไร่ และทำสวนผลไม้ ได้แก่ ลำไย แก้วมังกร เป็นต้น

### 1.6.2 การประมง

ตำบลสันกลาง มีการประมง คือ เลี้ยงปลานิล

### 1.6.3 การปศุสัตว์

ตำบลสันกลาง มีการปศุสัตว์ คือ การเลี้ยงสุกร เลี้ยงเป็ด ไก่

### 1.6.4 การบริการ

- ปั้มน้ำมัน	-	แห่ง
- ถังบนดิน (แบบหลอด)	8	แห่ง
- ก๊าซหุงต้ม	-	แห่ง
- โรงงานอุตสาหกรรม	2	แห่ง
- โรงสี (ขนาดเล็ก)	6	แห่ง
- ร้านเกมส์	2	แห่ง

## 16.5 การท่องเที่ยว

ตำบลสันกลางมีแหล่งท่องเที่ยวที่สำคัญ ดังนี้

1. แหล่งท่องเที่ยวบ่อน้ำพุเย็น หมู่ที่ 2
2. แหล่งท่องเที่ยวหนองถ้ำ หนองผา หมู่ที่ 3
3. อ่างเก็บน้ำห้วยผาแดง หมู่ที่ 18

### 1.6.6 อุตสาหกรรม

- จำนวนกิจการอุตสาหกรรม จำนวน 2 แห่ง



### 1.6.7 การพาณิชย์และกลุ่มอาชีพ

- สหกรณ์ อบต.สันกลาง
- กลุ่มผู้เลี้ยงสัตว์
- กลุ่มจักสานภูมิปัญญาท้องถิ่น
- กลุ่มไม้กวาด
- กลุ่มเพาะเห็ด

### 1.6.8 แรงงาน

ประชาชนส่วนใหญ่ ประมาณร้อยละ 90 อยู่ในภาคเกษตรกรรม และอื่น ๆ เช่น ภาคบริการค้าขาย, รับจ้างทั่วไป และภาคราชการ เป็นต้น

## 1.7 เศรษฐกิจพอเพียงท้องถิ่น (ด้านการเกษตรและแหล่งน้ำ)

### 7.1 ข้อมูลพื้นฐานของหมู่บ้าน

หมู่บ้าน/ชุมชน	ชาย	หญิง	ครัวเรือน	พื้นที่ (ไร่)
บ้านป่าเหียง	359	365	260	4,291
บ้านแม่คาวหลวง	209	202	184	2,340
บ้านถ้ำ	200	201	193	2,249
บ้านป่าข่า	298	318	218	3,493
บ้านป่าตึก	299	331	229	3,493
บ้านแม่คาวโตน	278	322	271	3,408
บ้านสันผักอี	335	361	315	3,925
บ้านทาทรายมูล	187	235	145	2,357
บ้านหัวฝาย	317	333	314	3,722
บ้านผาจ้อ	158	173	120	1,853
บ้านป่าเปา	174	209	156	2,194
บ้านใหม่พัฒนา	278	250	186	3,027
บ้านร่องลึก	126	123	83	1,416
บ้านป่าข่าดอนชัย	280	271	181	3,146
บ้านแม่คาวดวงดี	301	204	165	2,291
บ้านสันโค้ง	183	217	137	2,267
บ้านแม่คาวโตนพัฒนา	175	178	132	2,103
บ้านเวียงสา	115	93	84	1,120
<b>สรุปรวม</b>	<b>4,182</b>	<b>4,386</b>	<b>3,376</b>	<b>48,695</b>

### 7.2 ข้อมูลด้านการเกษตร

ประชากรส่วนใหญ่ในเขตตำบลสันกลาง ร้อยละ ๙๐ ประกอบอาชีพทำการเกษตรกรรม พืชเศรษฐกิจที่สำคัญ ได้แก่ ข้าว ลำไย แก้วมังกร

## ทำนา

หมู่บ้าน/ชุมชน	ทำนาปีในเขตชลประทาน			
	จำนวนครัวเรือน	จำนวน (ไร่)	ผลผลิตเฉลี่ย (กก./ไร่)	ต้นทุนเฉลี่ย (บาท/ไร่)
บ้านป่าเหียง	27	328	600	3,000
บ้านแม่คาวหลวง	4	33.75	600	3,000
บ้านถ้ำ	38	410	600	3,000
บ้านป่าข่า	102	1,534	600	3,000
บ้านป่าตึก	50	562	600	3,000
บ้านแม่คาวโตน	89	698	600	3,000
บ้านสันผักฮี้	120	1,265	600	3,000
บ้านท่าทรายมูล	102	1,485	600	3,000
บ้านหัวฝาย	97	984	600	3,000
บ้านผาจ้อ	72	776	600	3,000
บ้านป่าเปา	61	1,205	600	3,000
บ้านใหม่พัฒนา	4	19	600	3,000
บ้านร่องลึก	47	829	600	3,000
บ้านป่าข่าดอนชัย	110	1,386	600	3,000
บ้านแม่คาวดวงดี	14	96.25	600	3,000
บ้านสันโค้ง	57	573	600	3,000
บ้านแม่คาวโตนพัฒนา	7	75	600	3,000
บ้านเวียงสา	1	6	600	3,000
<b>สรุปรวม</b>	<b>1,002</b>	<b>12,265</b>	<b>600</b>	<b>3,000</b>

หมู่บ้าน/ชุมชน	ทำนาปีนอกเขตชลประทาน			
	จำนวนครัวเรือน	จำนวน (ไร่)	ผลผลิตเฉลี่ย (กก./ไร่)	ต้นทุนเฉลี่ย (บาท/ไร่)
บ้านป่าเหียง	34	346	456	3,000
บ้านแม่คาวหลวง	53	323.50	456	3,000
บ้านถ้ำ	48	357.50	456	3,000
บ้านป่าข่า	84	765.50	456	3,000
บ้านป่าตึก	2	16	456	3,000
บ้านแม่คาวโตน	42	236	456	3,000
บ้านสันผักฮี้	2	23	456	3,000
บ้านท่าทรายมูล	6	76	456	3,000
บ้านหัวฝาย	32	171.50	456	3,000
บ้านผาจ้อ	41	358.75	456	3,000
บ้านป่าเปา	37	621	456	3,000
บ้านใหม่พัฒนา	21	246	456	3,000
บ้านร่องลึก	7	76	456	3,000
บ้านป่าข่าดอนชัย	7	42	456	3,000
บ้านแม่คาวดวงดี	46	463	456	3,000
บ้านสันโค้ง	42	367	456	3,000
บ้านแม่คาวโตนพัฒนา	3	17	456	3,000
บ้านเวียงสา	2	20	456	3,000
<b>สรุปรวม</b>	<b>509</b>	<b>4,525.75</b>	<b>456</b>	<b>3,000</b>

หมู่บ้าน/ชุมชน	ทำนาปรังในเขตชลประทาน			
	จำนวนครัวเรือน	จำนวน (ไร่)	ผลผลิตเฉลี่ย (กก./ไร่)	ต้นทุนเฉลี่ย (บาท/ไร่)
บ้านป่าเหียง	9	46	682	3,000
บ้านแม่ควาหลวง	2	17	682	3,000
บ้านถ้ำ	1	4	682	3,000
บ้านป่าข่า	98	1,055	682	3,000
บ้านป่าตึก	35	268.75	682	3,000
บ้านแม่ควาโตน	48	493	682	3,000
บ้านสันผักฮี้	96	971	682	3,000
บ้านท่าทรายมูล	72	729	682	3,000
บ้านหัวฝาย	49	481	682	3,000
บ้านผาจ้อ	1	21	682	3,000
บ้านป่าเปา	35	229	682	3,000
บ้านร่องลึก	47	529	682	3,000
บ้านป่าข่าดอนชัย	92	1,124	682	3,000
บ้านแม่ควาดวงดี	6	34.50	682	3,000
บ้านสันโค้ง	38	403	682	3,000
บ้านแม่ควาโตนพัฒนา	6	70	682	3,000
<b>สรุปรวม</b>	<b>635</b>	<b>6,475.25</b>	<b>682</b>	<b>3,000</b>

หมู่บ้าน/ชุมชน	ทำนาปรังนอกเขตชลประทาน			
	จำนวนครัวเรือน	จำนวน (ไร่)	ผลผลิตเฉลี่ย (กก./ไร่)	ต้นทุนเฉลี่ย (บาท/ไร่)
บ้านป่าเหียง	3	28	435	3,000
บ้านแม่ควาหลวง	23	101.50	435	3,000
บ้านป่าข่า	48	388.75	435	3,000
บ้านป่าตึก	2	16	435	3,000
บ้านแม่ควาโตน	1	31	435	3,000
บ้านท่าทรายมูล	6	73	435	3,000
บ้านหัวฝาย	8	33.50	435	3,000
บ้านป่าเปา	11	126	435	3,000
บ้านใหม่พัฒนา	3	16.75	435	3,000
บ้านร่องลึก	4	28	435	3,000
บ้านป่าข่าดอนชัย	2	12.50	435	3,000
บ้านแม่ควาดวงดี	12	106	435	3,000
บ้านสันโค้ง	26	195.25	435	3,000
บ้านแม่ควาโตนพัฒนา	2	7	435	3,000
บ้านเวียงสา	2	7	435	3,000
<b>สรุปรวม</b>	<b>153</b>	<b>1,170.25</b>	<b>435</b>	<b>3,000</b>

## ทำสวน

หมู่บ้าน/ชุมชน	ลำไย				
	จำนวน ครัวเรือน	จำนวน (ไร่)	ผลผลิตเฉลี่ย (กก./ไร่)	ต้นทุนเฉลี่ย (บาท/ไร่)	ราคาขายเฉลี่ย (บาท/ไร่)
บ้านป่าเหียง	32	146.75	822	15,000	23,500
บ้านแม่ควาหลวง	38	179	822	15,000	23,500
บ้านถ้ำ	19	175	822	15,000	23,500
บ้านป่าข่า	22	160	822	15,000	23,500
บ้านป่าตึก	5	57	822	15,000	23,500
บ้านแม่ควาโตน	5	40	822	15,000	23,500
บ้านสันผักอี	6	54	822	15,000	23,500
บ้านท่าทรายมูล	3	39	822	15,000	23,500
บ้านหัวฝาย	64	212	822	15,000	23,500
บ้านผาจ้อ	40	231	822	15,000	23,500
บ้านป่าเปา	17	177	822	15,000	23,500
บ้านใหม่พัฒนา	19	158	822	15,000	23,500
บ้านร่องลึก	3	18	822	15,000	23,500
บ้านป่าข่าดอนชัย	28	168	822	15,000	23,500
บ้านแม่ควาดวงดี	23	235	822	15,000	23,500
บ้านสันโค้ง	5	58	822	15,000	23,500
บ้านแม่ควาโตนพัฒนา	10	109	822	15,000	23,500
บ้านเวียงสา	16	166	822	15,000	23,500
<b>สรุปรวม</b>	<b>355</b>	<b>2,382.75</b>	<b>822</b>	<b>15,000</b>	<b>23,500</b>

หมู่บ้าน/ชุมชน	แก้วมังกร				
	จำนวน ครัวเรือน	จำนวน (ไร่)	ผลผลิตเฉลี่ย (กก./ไร่)	ต้นทุนเฉลี่ย (บาท/ไร่)	ราคาขายเฉลี่ย (บาท/ไร่)
บ้านป่าเหียง	10	26	5,300	53,100	106,200
บ้านแม่ควาหลวง	30	62.25	5,300	53,100	106,200
บ้านถ้ำ	58	300	5,300	53,100	106,200
บ้านป่าข่า	15	28	5,300	53,100	106,200
บ้านแม่ควาโตน	1	0.25	5,300	53,100	106,200
บ้านสันผักอี	2	2	5,300	53,100	106,200
บ้านท่าทรายมูล	7	17	5,300	53,100	106,200
บ้านหัวฝาย	49	250	5,300	53,100	106,200
บ้านผาจ้อ	52	200	5,300	53,100	106,200
บ้านป่าเปา	8	20	5,300	53,100	106,200
บ้านใหม่พัฒนา	61	261	5,300	53,100	106,200
บ้านร่องลึก	5	13.75	5,300	53,100	106,200
บ้านป่าข่าดอนชัย	3	2.25	5,300	53,100	106,200
บ้านแม่ควาดวงดี	28	100	5,300	53,100	106,200
บ้านสันโค้ง	6	30	5,300	53,100	106,200
บ้านเวียงสา	27	200	5,300	53,100	106,200
<b>สรุปรวม</b>	<b>362</b>	<b>1,512.50</b>	<b>5,300</b>	<b>53,100</b>	<b>106,200</b>

หมู่บ้าน/ชุมชน	ชิง				
	จำนวน ครัวเรือน	จำนวน (ไร่)	ผลผลิตเฉลี่ย (กก./ไร่)	ต้นทุนเฉลี่ย (บาท/ไร่)	ราคาขายเฉลี่ย (บาท/ไร่)
บ้านป่าเหียง	10	26	3,000	3,000	10,000
บ้านแม่คาวหลวง	1	1	3,000	3,000	10,000
บ้านป่าข่า	1	2	3,000	3,000	10,000
บ้านสันผักฮี้	1	1	3,000	3,000	10,000
บ้านหัวฝาย	8	15.75	3,000	3,000	10,000
บ้านผาจ้อ	1	1	3,000	3,000	10,000
บ้านป่าเปา	2	5	3,000	3,000	10,000
บ้านใหม่พัฒนา	2	5	3,000	3,000	10,000
บ้านสันโค้ง	6	30	3,000	3,000	10,000
<b>สรุปรวม</b>	<b>32</b>	<b>86.75</b>	<b>3,000</b>	<b>3,000</b>	<b>10,000</b>

หมู่บ้าน/ชุมชน	มะนาว				
	จำนวน ครัวเรือน	จำนวน (ไร่)	ผลผลิตเฉลี่ย (กก./ไร่)	ต้นทุนเฉลี่ย (บาท/ไร่)	ราคาขายเฉลี่ย (บาท/ไร่)
บ้านแม่คาวหลวง	1	1	1,391	27,215	85,629
<b>สรุปรวม</b>	<b>1</b>	<b>1</b>	<b>1,391</b>	<b>27,215</b>	<b>85,629</b>

หมู่บ้าน/ชุมชน	เงาะ				
	จำนวน ครัวเรือน	จำนวน (ไร่)	ผลผลิตเฉลี่ย (กก./ไร่)	ต้นทุนเฉลี่ย (บาท/ไร่)	ราคาขายเฉลี่ย (บาท/ไร่)
บ้านแม่คาวหลวง	2	4	1,430	9,735	31,560
บ้านถ้ำ	4	4.5	1,430	9,735	31,560
บ้านสันผักฮี้	1	7	1,430	9,735	31,560
บ้านหัวฝาย	3	5	1,430	9,735	31,560
บ้านผาจ้อ	3	3	1,430	9,735	31,560
บ้านใหม่พัฒนา	2	5	1,430	9,735	31,560
บ้านร่องลึก	1	2	1,430	9,735	31,560
บ้านแม่คาวดวงดี	3	8	1,430	9,735	31,560
<b>สรุปรวม</b>	<b>19</b>	<b>38.50</b>	<b>1,430</b>	<b>9,735</b>	<b>31,560</b>

หมู่บ้าน/ชุมชน	ลิ้นจี่				
	จำนวน ครัวเรือน	จำนวน (ไร่)	ผลผลิตเฉลี่ย (กก./ไร่)	ต้นทุนเฉลี่ย (บาท/ไร่)	ราคาขายเฉลี่ย (บาท/ไร่)
บ้านผาจ้อ	1	10	444	5,000	7,002
บ้านแม่คาวดวงดี	1	6	444	5,000	7,002
<b>สรุปรวม</b>	<b>2</b>	<b>16</b>	<b>444</b>	<b>5,000</b>	<b>7,002</b>

หมู่บ้าน/ชุมชน	ส้มโอ				
	จำนวน ครัวเรือน	จำนวน (ไร่)	ผลผลิตเฉลี่ย (กก./ไร่)	ต้นทุนเฉลี่ย (บาท/ไร่)	ราคาขายเฉลี่ย (บาท/ไร่)
บ้านผาจ้อ	1	2	2,000	11,250	30,000
บ้านแม่คาวดวงดี	1	5	2,000	11,250	30,000
<b>สรุปรวม</b>	<b>2</b>	<b>7</b>	<b>2,000</b>	<b>11,250</b>	<b>30,000</b>

หมู่บ้าน/ชุมชน	มะม่วง				
	จำนวน ครัวเรือน	จำนวน (ไร่)	ผลผลิตเฉลี่ย (กก./ไร่)	ต้นทุนเฉลี่ย (บาท/ไร่)	ราคาขายเฉลี่ย (บาท/ไร่)
บ้านผาจ้อ	5	21	1,459	7,241	26,262
บ้านแม่คาวดวงดี	1	15	1,459	7,241	26,262
บ้านเวียงสา	1	2	1,459	7,241	26,262
<b>สรุปรวม</b>	<b>7</b>	<b>38</b>	<b>1,459</b>	<b>7,241</b>	<b>26,262</b>

หมู่บ้าน/ชุมชน	พริกไทย				
	จำนวน ครัวเรือน	จำนวน (ไร่)	ผลผลิตเฉลี่ย (กก./ไร่)	ต้นทุนเฉลี่ย (บาท/ไร่)	ราคาขายเฉลี่ย (บาท/ไร่)
บ้านใหม่พัฒนา	1	3	511	130,000	171,185
<b>สรุปรวม</b>	<b>1</b>	<b>3</b>	<b>511</b>	<b>130,000</b>	<b>171,185</b>

### ทำไร่

หมู่บ้าน/ชุมชน	ยางพารา				
	จำนวน ครัวเรือน	จำนวน (ไร่)	ผลผลิตเฉลี่ย (กก./ไร่)	ต้นทุนเฉลี่ย (บาท/ไร่)	ราคาขายเฉลี่ย (บาท/ไร่)
บ้านป่าเหียง	1	5	237	5,000	10,500
บ้านแม่คาวหลวง	6	79.50	237	5,000	10,500
บ้านถ้ำ	6	51.75	237	5,000	10,500
บ้านป่าข่า	2	16	237	5,000	10,500
บ้านหัวฝาย	1	15	237	5,000	10,500
บ้านผาจ้อ	10	149	237	5,000	10,500
บ้านใหม่พัฒนา	4	24.50	237	5,000	10,500
บ้านร่องลึก	1	8	237	5,000	10,500
บ้านสันโค้ง	3	81	237	5,000	10,500
บ้านแม่คาวโตนพัฒนา	3	95	237	5,000	10,500
บ้านเวียงสา	4	55	237	5,000	10,500
<b>สรุปรวม</b>	<b>41</b>	<b>579.75</b>	<b>237</b>	<b>5,000</b>	<b>10,500</b>

หมู่บ้าน/ชุมชน	ข้าวโพดเลี้ยงสัตว์				
	จำนวน ครัวเรือน	จำนวน (ไร่)	ผลผลิตเฉลี่ย (กก./ไร่)	ต้นทุนเฉลี่ย (บาท/ไร่)	ราคาขายเฉลี่ย (บาท/ไร่)
บ้านป่าเหียง	22	178	676	2,000	5,230
บ้านแม่คาวหลวง	3	20	676	2,000	5,230
บ้านถ้ำ	2	14	676	2,000	5,230
บ้านหัวฝาย	19	100	676	2,000	5,230
บ้านผาจ้อ	18	108	676	2,000	5,230
บ้านใหม่พัฒนา	50	520	676	2,000	5,230
บ้านเวียงสา	25	260	676	2,000	5,230
<b>สรุปรวม</b>	<b>139</b>	<b>1,200</b>	<b>676</b>	<b>2,000</b>	<b>5,230</b>

หมู่บ้าน/ชุมชน	สับปะรด				
	จำนวน ครัวเรือน	จำนวน (ไร่)	ผลผลิตเฉลี่ย (กก./ไร่)	ต้นทุนเฉลี่ย (บาท/ไร่)	ราคาขายเฉลี่ย (บาท/ไร่)
บ้านป่าเหียง	57	854.25	3,966	10,000	40,800
บ้านแม่คาวหลวง	10	100	3,966	10,000	40,800
บ้านถ้ำ	25	200	3,966	10,000	40,800
บ้านป่าข่า	1	4	3,966	10,000	40,800
บ้านสันผักอี	1	2	3,966	10,000	40,800
บ้านหัวฝาย	24	48.75	3,966	10,000	40,800
บ้านผาจ้อ	29	100	3,966	10,000	40,800
บ้านใหม่พัฒนา	66	935.50	3,966	10,000	40,800
บ้านร่องลึก	1	3	3,966	10,000	40,800
บ้านป่าข่าดอนชัย	3	4	3,966	10,000	40,800
บ้านแม่คาวดวงดี	10	100	3,966	10,000	40,800
บ้านสันโค้ง	2	6	3,966	10,000	40,800
บ้านเวียงสา	7	100	3,966	10,000	40,800
<b>สรุปรวม</b>	<b>236</b>	<b>2,457.50</b>	<b>3,966</b>	<b>10,000</b>	<b>40,800</b>

หมู่บ้าน/ชุมชน	อ้อย				
	จำนวน ครัวเรือน	จำนวน (ไร่)	ผลผลิตเฉลี่ย (กก./ไร่)	ต้นทุนเฉลี่ย (บาท/ไร่)	ราคาขายเฉลี่ย (บาท/ไร่)
บ้านป่าเหียง	2	15	11,031	2,000	8,050
บ้านแม่คาวหลวง	2	7	11,031	2,000	8,050
บ้านถ้ำ	1	1	11,031	2,000	8,050
บ้านผาจ้อ	2	10	11,031	2,000	8,050
<b>สรุปรวม</b>	<b>7</b>	<b>33</b>	<b>11,031</b>	<b>2,000</b>	<b>8,050</b>

หมู่บ้าน/ชุมชน	กาแฟ				
	จำนวน ครัวเรือน	จำนวน (ไร่)	ผลผลิตเฉลี่ย (กก./ไร่)	ต้นทุนเฉลี่ย (บาท/ไร่)	ราคาขายเฉลี่ย (บาท/ไร่)
บ้านถ้ำ	1	1	141	5,500	8,766
สรุปรวม	1	1	141	5,500	8,766

หมู่บ้าน/ชุมชน	มันสำปะหลัง				
	จำนวน ครัวเรือน	จำนวน (ไร่)	ผลผลิตเฉลี่ย (กก./ไร่)	ต้นทุนเฉลี่ย (บาท/ไร่)	ราคาขายเฉลี่ย (บาท/ไร่)
บ้านถ้ำ	4	32	3,356	2,000	6,450
บ้านหัวฝาย	1	8	3,356	2,000	6,450
บ้านผาจ้อ	2	18	3,356	2,000	6,450
บ้านใหม่พัฒนา	7	44.50	3,356	2,000	6,450
บ้านสันโค้ง	1	3	3,356	2,000	6,450
บ้านเวียงสา	1	5	3,356	2,000	6,450
สรุปรวม	16	110.50	3,356	2,000	6,450

หมู่บ้าน/ชุมชน	ปาล์ม				
	จำนวน ครัวเรือน	จำนวน (ไร่)	ผลผลิตเฉลี่ย (กก./ไร่)	ต้นทุนเฉลี่ย (บาท/ไร่)	ราคาขายเฉลี่ย (บาท/ไร่)
บ้านถ้ำ	1	8	994	1,500	6,000
บ้านใหม่พัฒนา	2	48	994	1,500	6,000
สรุปรวม	3	56	994	1,500	6,000

หมู่บ้าน/ชุมชน	กล้วย				
	จำนวน ครัวเรือน	จำนวน (ไร่)	ผลผลิตเฉลี่ย (กก./ไร่)	ต้นทุนเฉลี่ย (บาท/ไร่)	ราคาขายเฉลี่ย (บาท/ไร่)
บ้านถ้ำ	4	9.75	1,881	3,500	17,500
บ้านป่าข่า	1	2	1,881	3,500	17,500
บ้านสันผักอี	1	3	1,881	3,500	17,500
บ้านหัวฝาย	3	6	1,881	3,500	17,500
บ้านผาจ้อ	1	1	1,881	3,500	17,500
สรุปรวม	10	21.75	1,881	3,500	17,500

หมู่บ้าน/ชุมชน	กระเทียม				
	จำนวน ครัวเรือน	จำนวน (ไร่)	ผลผลิตเฉลี่ย (กก./ไร่)	ต้นทุนเฉลี่ย (บาท/ไร่)	ราคาขายเฉลี่ย (บาท/ไร่)
บ้านป่าข่า	1	2	887	5,000	26,600
บ้านแม่ควาตวงดี	3	3	887	5,000	26,600
สรุปรวม	4	5	887	5,000	26,600



หมู่บ้าน/ชุมชน	หอม				
	จำนวน ครัวเรือน	จำนวน (ไร่)	ผลผลิตเฉลี่ย (กก./ไร่)	ต้นทุนเฉลี่ย (บาท/ไร่)	ราคาขายเฉลี่ย (บาท/ไร่)
บ้านป่าข่า	1	1	1,553	26,800	48,702
บ้านสันผักฮี้	1	3	1,553	26,800	48,702
สรุปรวม	2	4	1,553	26,800	48,702

หมู่บ้าน/ชุมชน	ฟักทอง				
	จำนวน ครัวเรือน	จำนวน (ไร่)	ผลผลิตเฉลี่ย (กก./ไร่)	ต้นทุนเฉลี่ย (บาท/ไร่)	ราคาขายเฉลี่ย (บาท/ไร่)
บ้านหัวฝาย	2	3	3,000	6,000	30,000
สรุปรวม	2	3	3,000	6,000	30,000

### 7.3 ข้อมูลแหล่งน้ำทางการเกษตร ปริมาณน้ำฝนในพื้นที่

หมู่บ้าน/ชุมชน	ปริมาณน้ำฝน	
	เพียงพอ	ไม่เพียงพอ
บ้านป่าเหียง	0	1
บ้านแม่คาวหลวง	0	1
บ้านถ้ำ	0	1
บ้านป่าข่า	0	1
บ้านป่าตึก	0	1
บ้านแม่คาวโตน	0	1
บ้านสันผักฮี้	0	1
บ้านทาทรายมูล	0	1
บ้านหัวฝาย	0	1
บ้านผาจ้อ	0	1
บ้านป่าเปา	0	1
บ้านใหม่พัฒนา	0	1
บ้านร่องลึก	0	1
บ้านป่าข่าดอนชัย	0	1
บ้านแม่คาวดวงดี	0	1
บ้านสันโค้ง	0	1
บ้านแม่คาวโตนพัฒนา	0	1
บ้านเวียงสา	0	1

#### 7.4 ข้อมูลด้านแหล่งน้ำกิน น้ำใช้ (หรือน้ำเพื่อการอุปโภค บริโภค)

ชื่อหมู่บ้าน	ประปาหมู่บ้าน					มีน้ำกิน น้ำใช้ เพียงพอหรือไม่	
	ไม่มี	เพียงพอ	ไม่เพียงพอ	ทั่วถึง	ไม่ทั่วถึง	เพียงพอ	ไม่เพียงพอ
บ้านป่าเหียง	-	1	-	1	-	1	-
บ้านแม่คาวหลวง	-	1	-	1	-	1	-
บ้านถ้ำ	-	1	-	1	-	-	1
บ้านป่าข่า	-	1	-	1	-	1	-
บ้านป่าตึก	-	1	-	1	-	1	-
บ้านแม่คาวโตน	-	1	-	1	-	1	-
บ้านสันผักฮี้	-	1	-	1	-	1	-
บ้านทาทรายมูล	-	-	1	-	1	-	1
บ้านหัวฝาย	-	1	-	1	-	1	-
บ้านผาจ้อ	-	1	-	1	-	1	-
บ้านป่าเปา	-	1	-	1	-	1	-
บ้านใหม่พัฒนา	-	-	1	-	1	-	1
บ้านร่องลึก	-	1	-	1	-	1	-
บ้านป่าข่าดอนชัย	-	1	-	1	-	1	-
บ้านแม่คาวดวงดี	-	1	-	1	-	1	-
บ้านสันโค้ง	-	1	-	1	-	1	-
บ้านแม่คาวโตนพัฒนา	-	1	-	1	-	1	-
บ้านเวียงสา	-	-	1	-	1	-	1

#### 1.8 ศาสนา ประเพณีและวัฒนธรรม

##### 1.8.1 การนับถือศาสนา

- ร้อยละ 99.99 ของจำนวนประชากรทั้งหมดนับถือศาสนาพุทธ
- ร้อยละ 0.01 ของจำนวนประชากรทั้งหมดนับถือศาสนาอื่น ๆ

##### สถาบันและองค์กรศาสนา

- วัด จำนวน 12 แห่ง คือ วัดพระธาตุน้ำต้อ (เกตุแก้วจุฬามณี) หมู่ที่ 2 , วัดหนองถ้ำ หมู่ที่ 3 , วัดศรีชุม หมู่ที่ 6 , วัดเชียงหมั่น หมู่ที่ 7 , วัดทาทรายมูล หมู่ที่ 8 , วัดหัวฝาย หมู่ที่ 9 , วัดผาจ้อ หมู่ที่ 10 , วัดพื้นเมือง หมู่ที่ 11 , วัดบ้านใหม่พัฒนา หมู่ที่ 12 , วัดเชียงยืน หมู่ที่ 14 , วัดดวงดี หมู่ที่ 15 , วัดสันโค้ง หมู่ที่ 16

- สำนักสงฆ์ จำนวน 2 แห่ง
- โบสถ์คริสต์ จำนวน แห่ง
- ฌาปนสถาน จำนวน 12 แห่ง

##### 1.8.2 ขนบธรรมเนียมประเพณี และศิลปวัฒนธรรม

- ประเพณีสงกรานต์
- ประเพณีแห่เทียนพรรษา
- ประเพณีทอดกฐิน ผ้าป่าสามัคคี
- ประเพณีลอยกระทง

- ตักบาตรเป็งพุทธ
- ตักบาตรขึ้นปีใหม่
- ตักบาตรเทโว
- ตานก๋วยสลาก
- ตานธรรมหลวง
- เลี้ยงผีขุนน้ำ

### 1.8.3 ภูมิปัญญาท้องถิ่น ภาษาท้องถิ่น

- **ภูมิปัญญาท้องถิ่น** ประชาชนได้อนุรักษ์ภูมิปัญญาท้องถิ่น ได้แก่ วิธีการทำเครื่องจักสานสำหรับใช้ในครัวเรือน ไม้กวาดดอกหญ้า ไม้กวาดทางมะพร้าว และวิธีการจับปลาแบบธรรมชาติ

- **ภาษาถิ่น** ส่วนมากร้อยละ 99.99 พูดภาษาล้านนา

### 1.9 ทรัพยากรธรรมชาติ

#### แหล่งน้ำธรรมชาติ

1. ห้วยต้นฝิ่ง อยู่ที่ หมู่ที่ 12 บ้านใหม่พัฒนา
2. ห้วยผาแดง ไหลผ่าน หมู่ที่ 3 และหมู่ที่ 10
3. บ่อน้ำพุเย็น อยู่ที่ หมู่ที่ 2
4. หนองถ้ำ หนองผา อยู่ที่ หมู่ที่ 3
5. ห้วยแม่หนาด ไหลผ่านพื้นที่ หมู่ที่ 18 หมู่ที่ 3 หมู่ที่ 10 หมู่ที่ 2 หมู่ที่ 15 หมู่ที่ 9 และ หมู่ที่ 14
6. ห้วยแม่ปอน ต้นน้ำอยู่ที่ ตำบลป่าหุง ไหลผ่าน หมู่ที่ 1 และ หมู่ที่ 11
7. ลำน้ำแม่ควาโตน ไหลผ่านพื้นที่ หมู่ที่ 8 หมู่ที่ 5 หมู่ที่ 6 และ หมู่ที่ 17
8. ลำน้ำร่องขุน ไหลผ่านพื้นที่ หมู่ที่ 7 หมู่ที่ 4 หมู่ที่ 13 หมู่ที่ 6 และ หมู่ที่ 17

#### แหล่งน้ำที่สร้างขึ้น

1. อ่างเก็บน้ำพุ ตั้งอยู่บริเวณบ่อน้ำพุเย็น หมู่ที่ 2
2. คลองชลประทาน โครงการส่งและบำรุงรักษาแม่ลาว ประกอบด้วย คลองสายใหญ่ซึ่งรับน้ำมาจาก อ่างเก็บน้ำแม่สรวย อำเภอแม่สรวย มากักเก็บน้ำที่ฝายโครงการชลประทานแม่ลาว ผ่านพื้นที่ตำบลธารทอง ตำบลทรายขาว และผ่านพื้นที่ หมู่ที่ 9 และ หมู่ที่ 7 ตำบลสันกลาง คลองชลประทานซอย 4 กระจายน้ำไปยังพื้นที่ หมู่ที่ 9 หมู่ที่ 14 หมู่ที่ 4 หมู่ที่ 8 หมู่ที่ 5 หมู่ที่ 16 หมู่ที่ 6 และ หมู่ที่ 17
3. อ่างเก็บน้ำห้วยผาแดง ตั้งอยู่ที่พื้นที่ หมู่ที่ 18
4. อ่างเก็บน้ำห้วยต้นฝิ่ง ตั้งอยู่ที่พื้นที่ หมู่ที่ 12

## ส่วนที่ 2

### สรุปผลการพัฒนาท้องถิ่นในปีที่ผ่านมา

#### 2.1 สรุปผลการดำเนินงานตามงบประมาณที่ได้รับ และการเบิกจ่ายในปีงบประมาณ พ.ศ.2557 - 2559

องค์การบริหารส่วนตำบลสันกลาง ได้ประกาศใช้ข้อบัญญัติงบประมาณรายจ่าย ประจำปีงบประมาณ พ.ศ.2557 เมื่อวันที่ 23 กันยายน 2556 โดยมีโครงการที่บรรจุอยู่ในข้อบัญญัติงบประมาณ จำนวน 82 โครงการ งบประมาณ ตามข้อบัญญัติงบประมาณ 10,678,500.00 บาท สามารถแยกตามยุทธศาสตร์ ได้ดังนี้

ยุทธศาสตร์	โครงการ	งบประมาณ
1. การพัฒนาด้านการศึกษา	18	3,290,000.00
2. การพัฒนาด้านคุณภาพชีวิต	32	2,468,750.00
3. การพัฒนาด้านการท่องเที่ยว เศรษฐกิจ พาณิชยกรรม การเกษตรและอุตสาหกรรม	1	100,000.00
4. การพัฒนาด้านการอนุรักษ์ทรัพยากรธรรมชาติและสิ่งแวดล้อม	2	70,000.00
5. การพัฒนาด้านโครงสร้างพื้นฐาน	18	4,000,000.00
6. การพัฒนาด้านการเมืองการบริหาร	11	749,750.00
<b>รวม</b>	<b>82</b>	<b>10,678,500.00</b>

มีการใช้จ่ายงบประมาณในการดำเนินโครงการตามข้อบัญญัติงบประมาณ โดยได้มีการก่องหนผู้กผัน/ลงนามในสัญญา รวม 79 โครงการ จำนวน 9,893,278.58 บาท มีการเบิกจ่ายงบประมาณ รวม 79 โครงการ จำนวน 9,893,278.58 บาท สามารถจำแนกตามยุทธศาสตร์ ดังนี้

ยุทธศาสตร์	โครงการ	การก่องหนผู้กผัน/ลงนามในสัญญา	โครงการ	การเบิกจ่ายงบประมาณ
1. การพัฒนาด้านการศึกษา	17	2,811,171.58	17	2,811,171.58
2. การพัฒนาด้านคุณภาพชีวิต	30	2,400,000.00	30	2,400,000.00
3. การพัฒนาด้านการท่องเที่ยว เศรษฐกิจ พาณิชยกรรม การเกษตรและอุตสาหกรรม	1	32,320.00	1	32,320.00
4. การพัฒนาด้านการอนุรักษ์ทรัพยากรธรรมชาติและสิ่งแวดล้อม	2	55,000.00	2	55,000.00
5. การพัฒนาด้านโครงสร้างพื้นฐาน	18	3,854,787.00	18	3,854,787.00
6. การพัฒนาด้านการเมืองการบริหาร	11	740,000.00	11	740,000.00
<b>รวม</b>	<b>79</b>	<b>9,893,278.58</b>	<b>79</b>	<b>9,893,278.58</b>

องค์การบริหารส่วนตำบลสันกลาง ได้ประกาศใช้ข้อบัญญัติงบประมาณรายจ่าย ประจำปีงบประมาณ พ.ศ.2558 เมื่อวันที่ 23 กันยายน 2557 โดยมีโครงการที่บรรจุอยู่ในข้อบัญญัติงบประมาณ จำนวน 130 โครงการ งบประมาณ ตามข้อบัญญัติงบประมาณ 15,072,880.00 บาท สามารถแยกตามยุทธศาสตร์ ได้ดังนี้

ยุทธศาสตร์	โครงการ	งบประมาณ
1. การพัฒนาด้านการศึกษา	19	2,955,580.00
2. การพัฒนาด้านคุณภาพชีวิต	38	3,148,750.00
3. การพัฒนาด้านการท่องเที่ยว เศรษฐกิจ พาณิชยกรรม การเกษตรและอุตสาหกรรม	1	100,000.00
4. การพัฒนาด้านการอนุรักษ์ทรัพยากรธรรมชาติและสิ่งแวดล้อม	3	85,000.00
5. การพัฒนาด้านโครงสร้างพื้นฐาน	27	5,070,000.00
6. การพัฒนาด้านการเมืองการบริหาร	42	3,713,550.00
<b>รวม</b>	<b>130</b>	<b>15,072,880.00</b>

มีการใช้จ่ายงบประมาณในการดำเนินโครงการตามข้อบัญญัติงบประมาณ โดยได้มีการก่องหน้ผู้กผัน/ลงนามในสัญญา รวม 117 โครงการ จำนวน 12,380,825.31 บาท มีการเบิกจ่ายงบประมาณ รวม 117 โครงการ จำนวน 12,380,825.31 บาท สามารถจำแนกตามยุทธศาสตร์ ดังนี้

ยุทธศาสตร์	โครงการ	การก่องหน้ผู้กผัน/ลงนามในสัญญา	โครงการ	การเบิกจ่ายงบประมาณ
1. การพัฒนาด้านการศึกษา	17	2,719,829.00	17	2,719,829.00
2. การพัฒนาด้านคุณภาพชีวิต	32	2,471,167.00	32	2,471,167.00
3. การพัฒนาด้านการท่องเที่ยว เศรษฐกิจ พาณิชยกรรม การเกษตรและอุตสาหกรรม	1	100,000.00	1	100,000.00
4. การพัฒนาด้านการอนุรักษ์ทรัพยากรธรรมชาติและสิ่งแวดล้อม	2	44,800.00	2	44,800.00
5. การพัฒนาด้านโครงสร้างพื้นฐาน	26	3,844,224.56	26	3,844,224.56
6. การพัฒนาด้านการเมืองการบริหาร	39	3,200,804.75	39	3,200,804.75
<b>รวม</b>	<b>117</b>	<b>12,380,825.31</b>	<b>117</b>	<b>12,380,825.31</b>

องค์การบริหารส่วนตำบลสันกลาง ได้ประกาศใช้ข้อบัญญัติงบประมาณรายจ่าย ประจำปีงบประมาณ พ.ศ.2559 เมื่อวันที่ 11 กันยายน 2558 โดยมีโครงการที่บรรจุอยู่ในข้อบัญญัติงบประมาณ จำนวน 132 โครงการ งบประมาณตามข้อบัญญัติงบประมาณ 16,029,750.00 บาท สามารถแยกตามยุทธศาสตร์ ได้ดังนี้

ยุทธศาสตร์	โครงการ	งบประมาณ
1. การพัฒนาด้านการศึกษา	14	2,907,000.00
2. การพัฒนาด้านคุณภาพชีวิต	37	3,235,750.00
3. การพัฒนาด้านการท่องเที่ยว เศรษฐกิจ พาณิชยกรรม การเกษตร	3	200,000.00
4. การพัฒนาด้านการอนุรักษ์ทรัพยากรธรรมชาติและสิ่งแวดล้อม	4	155,000.00
5. การพัฒนาด้านโครงสร้างพื้นฐาน	23	5,218,000.00
6. การพัฒนาด้านการเมืองการบริหาร	51	4,314,000.00
<b>รวม</b>	<b>132</b>	<b>16,029,750.00</b>

มีการใช้จ่ายงบประมาณในการดำเนินโครงการตามข้อบัญญัติงบประมาณ โดยได้มีการก่อหนี้ผูกพัน/ลงนามในสัญญา รวม 96 โครงการ จำนวน 8,917,218.27 บาท มีการเบิกจ่ายงบประมาณ รวม 96 โครงการ จำนวน 8,917,218.27 บาท สามารถจำแนกตามยุทธศาสตร์ ดังนี้

ยุทธศาสตร์	โครงการ	การก่อหนี้ผูกพัน/ ลงนามในสัญญา	โครงการ	การเบิกจ่าย งบประมาณ
1. การพัฒนาด้านการศึกษา	13	2,712,766.26	13	2,712,766.26
2. การพัฒนาด้านคุณภาพชีวิต	28	2,103,222.00	28	2,103,222.00
3. การพัฒนาด้านการท่องเที่ยว เศรษฐกิจ พาณิชยกรรม การเกษตรและอุตสาหกรรม	2	121,170.00	2	121,170.00
4. การพัฒนาด้านการอนุรักษ์ทรัพยากรธรรมชาติและสิ่งแวดล้อม	3	115,000.00	3	115,000.00
5. การพัฒนาด้านโครงสร้างพื้นฐาน	6	1,192,141.03	6	1,192,141.03
6. การพัฒนาด้านการเมืองการบริหาร	44	2,672,918.98	44	2,672,918.98
<b>รวม</b>	<b>96</b>	<b>8,917,218.27</b>	<b>96</b>	<b>8,917,218.27</b>

## 2.2 สรุปสถานการณ์การพัฒนา ปัญหา และอุปสรรค ในรอบปีงบประมาณ พ.ศ.2557 – 2559

**1. ด้านโครงสร้างพื้นฐานและบริการสาธารณะ** ผลการพัฒนาขององค์การบริหารส่วนตำบลในปีที่ผ่านมาได้มีการพัฒนา และช่วยแก้ปัญหาความเดือดร้อน และบรรเทาความต้องการของประชาชนในด้านโครงสร้างพื้นฐานด้านสาธารณูปโภค ด้านแหล่งน้ำได้ระดับหนึ่ง เนื่องจากมีข้อจำกัดด้านงบประมาณ จึงไม่สามารถแก้ไขปัญหาดังกล่าวให้หมดไปเพราะต้องใช้งบประมาณเป็นจำนวนมาก แต่ความต้องการของประชาชนด้านนี้จึงมีอีกจำนวนมาก เช่น การก่อสร้าง การปรับปรุง การซ่อมแซมถนนและอื่นๆ ภายในชุมชนหมู่บ้าน การขยายเขตไฟฟ้า ระบบประปา แหล่งน้ำเพื่อการบริโภค อุปโภค และแหล่งน้ำเพื่อการเกษตร ทำให้ไม่สามารถดำเนินการได้อย่างทั่วถึง ตามแผนพัฒนาที่กำหนดไว้ จึงนำสภาพปัญหาและความต้องการที่เคยเสนอมา และดำเนินการจัดทำประชาคมเสนอปัญหาและความต้องการ บรรจุเข้าไว้ในแผนพัฒนาขององค์การบริหารส่วนตำบลสันกลาง เพื่อแก้ไขในปีต่อไป

**2. ด้านเศรษฐกิจและสังคม** รัฐบาลได้แก้ไขปัญหาด้านเศรษฐกิจมาโดยตลอด แต่ก็ไม่สามารถแก้ไขปัญหาทางด้านนี้ให้หมดไป เนื่องจากภาวะเศรษฐกิจตกต่ำต่อเนื่องมาหลายปี พิษผลทางการเกษตรตกต่ำ ขาดเงินทุนหมุนเวียนในภาคอุตสาหกรรม ต้องลดการผลิตลดคนงาน ทำให้คนว่างงานเพิ่มมากขึ้น ไม่มีรายได้เลี้ยงดูครอบครัว องค์การบริหารส่วนตำบลสันกลางจึงได้มีการส่งเสริมอาชีพต่าง ๆ ให้ราษฎรมีรายได้เสริม เพื่อเพิ่มรายได้ให้กับครอบครัว สนับสนุนให้ประชาชนดำเนินชีวิตตามแนวเศรษฐกิจพอเพียง เพื่อสร้างชุมชนให้เข้มแข็งพึ่งตนเองได้ต่อไปในอนาคต และผลกระทบทางด้านสังคมที่ผ่านมาจากภาวะระบาดของยาเสพติดในปัจจุบัน ทำให้คุณภาพชีวิตของประชาชนไม่ดีเท่าที่ควร ขาดการป้องกัน รักษา และการดูแลสุขภาพอนามัยของตนเอง ขาดโอกาสทางการศึกษารวมทั้งสวัสดิการ และกิจกรรมนันทนาการที่ไม่เพียงพอ องค์การบริหารส่วนตำบลสันกลาง จึงได้มีการส่งเสริมความรู้และป้องกันการระบาดของยาเสพติดทั้งในเชิงรุกและเชิงรับ รมรงค์ส่งเสริมหมู่บ้านปลอดยาเสพติด พัฒนาคุณภาพชีวิตคนชรา ส่งเสริมให้เยาวชนและประชาชนใช้เวลาว่างให้เป็นประโยชน์ สร้างความเข้มแข็งของชุมชนในการป้องกันและแก้ไขปัญหาสังคมในเขตองค์การบริหารส่วนตำบลสันกลาง เพื่อให้ประชาชนมีคุณภาพชีวิตที่ดีขึ้น

**3. ด้านการศึกษา ศาสนา วัฒนธรรม** ปัจจุบันปัญหาทางการศึกษาเป็นปัญหาที่สำคัญที่จะต้องเร่งเสริมสร้างการเรียนรู้ให้แก่ประชาชน เพื่อเป็นการพัฒนาศักยภาพของประชาชนให้มีคุณภาพ สามารถพัฒนาตนเองให้เข้ากับยุคและสังคมที่เปลี่ยนแปลงตลอดเวลา หากไม่มีการส่งเสริมการเรียนรู้จะทำให้ประชาชนตกเป็นผู้ด้อยโอกาสทางสังคม มีทางเลือกในการดำเนินชีวิตน้อยลง จึงจำเป็นต้องมีการส่งเสริมการเรียนรู้ในทุกระดับตลอดจนรักษาขนบธรรมเนียมประเพณีที่เป็นเอกลักษณ์ของชุมชนให้คงอยู่ต่อไป

**4. ด้านทรัพยากรธรรมชาติ และสิ่งแวดล้อม** องค์การบริหารส่วนตำบลสันกลางได้เล็งเห็นปัญหาด้านทรัพยากรธรรมชาติและสิ่งแวดล้อม โดยประชาชนยังขาดความรู้ความเข้าใจในการใช้ทรัพยากรธรรมชาติ อย่างประหยัดและขาดจิตสำนึกในการบำรุงรักษาทรัพยากรธรรมชาติและสิ่งแวดล้อม ทำให้เกิดมลพิษต่าง ๆ ซึ่งองค์การบริหารส่วนตำบลสันกลางได้ดำเนินการปลูกป่า สร้างแนวกันไฟป่า สร้างฝายชะลอน้ำ ขุดลอกลำห้วยต่าง ๆ และการรณรงค์ห้ามมิให้มีการเผาป่าเพื่อคงสภาพพื้นที่ป่าให้อุดมสมบูรณ์ ซึ่งก็แก้ปัญหาได้ ระดับหนึ่ง ในปัจจุบันจะต้องพัฒนาคุณภาพสิ่งแวดล้อมให้สมดุลต่อไป

**5. ด้านการเมือง การปกครอง และส่งเสริมการบริหารกิจการบ้านเมืองที่ดี** รัฐบาลได้มีการกระจายอำนาจสู่ท้องถิ่น เพื่อให้ประชาชนในท้องถิ่นได้เข้ามาบริหารจัดการและมีส่วนร่วมในการปกครองตนเองในรูปของกระบวนการประชาคมหมู่บ้าน มีการพัฒนาบุคลากรเพื่อให้ทันกับเทคโนโลยีที่ทันสมัย โดยจัดส่งบุคลากรไปศึกษาอบรมความรู้ในด้านต่าง ๆ เพื่อเพิ่มประสิทธิภาพในการทำงาน รวมทั้งจัดหาเครื่องมือ วัสดุอุปกรณ์ เครื่องใช้ต่าง ๆ ให้สามารถปฏิบัติงานได้รวดเร็วและทันสมัย มีการเผยแพร่ประชาสัมพันธ์ผลการดำเนินงานให้ประชาชนได้รับทราบตามหลักธรรมาภิบาลด้วยความโปร่งใส ตรวจสอบได้และมีการส่งเสริมการบริหารงานท้องถิ่นโดยใช้ระบบสารสนเทศเพื่อความรวดเร็ว ทัวถึง และมุ่งเน้นผลสัมฤทธิ์

## ส่วนที่ 3

### ยุทธศาสตร์องค์กรปกครองส่วนท้องถิ่น

#### 3.1 ความสัมพันธ์ระหว่างแผนพัฒนาระดับมหภาค

##### 3.1.1 ยุทธศาสตร์ระดับชาติระยะยาว 20 ปี (พ.ศ.2560 – 2579)

วิสัยทัศน์ (Vision)

“ประเทศไทยมีความมั่นคง มั่งคั่ง ยั่งยืน เป็นประเทศพัฒนาแล้วด้วยการพัฒนาตามปรัชญาเศรษฐกิจพอเพียง”  
ยุทธศาสตร์ชาติระยะยาว 20 ปี แบ่งออกเป็น 6 ด้าน ดังนี้

- 1) ด้านความมั่นคง
- 2) ด้านการสร้างความสามารถในการแข่งขัน
- 3) ด้านการพัฒนาและเสริมสร้างศักยภาพคน
- 4) ด้านการสร้างโอกาส ความเสมอภาค และความเท่าเทียมกันทางสังคม
- 5) ด้านการสร้างการเติบโตบนคุณภาพชีวิตที่เป็นมิตรกับสิ่งแวดล้อม
- 6) ด้านการปรับสมดุลและพัฒนาระบบการบริหารจัดการภาครัฐ

##### 3.1.2 ยุทธศาสตร์การพัฒนาของแผนพัฒนาเศรษฐกิจและสังคมฯ ฉบับที่ 12 (พ.ศ.2560 – 2564)

- 1) การเสริมสร้างและพัฒนาศักยภาพทุนมนุษย์
- 2) การสร้างความเป็นธรรมและลดความเหลื่อมล้ำในสังคม
- 3) การสร้างความเข้มแข็งทางเศรษฐกิจและแข่งขันได้อย่างยั่งยืน
- 4) การเติบโตที่เป็นมิตรกับสิ่งแวดล้อมเพื่อพัฒนาอย่างยั่งยืน
- 5) การเสริมสร้างความมั่นคงแห่งชาติเพื่อการพัฒนาประเทศสู่ความมั่งคั่งและยั่งยืน
- 6) การบริหารจัดการในภาครัฐ การป้องกันการทุจริตประพฤติมิชอบและธรรมาภิบาลในสังคมไทย
- 7) การพัฒนาโครงสร้างพื้นฐานและระบบโลจิสติกส์
- 8) การพัฒนาวิทยาศาสตร์ เทคโนโลยี วิจัย และนวัตกรรม
- 9) การพัฒนาภาค เมือง และพื้นที่เศรษฐกิจ
- 10) ความร่วมมือระหว่างประเทศเพื่อการพัฒนา

##### 3.1.3 การดำเนินงานตาม Road Map ของคณะรักษาความสงบแห่งชาติ (คสช.) ตามมติคณะรัฐมนตรี (เมื่อวันที่ 9 มิถุนายน 2559)

1) การช่วยเหลือปัจจัยการผลิต การสนับสนุนเครื่องจักรกลการเกษตร การสนับสนุนสหกรณ์ชุมชน การช่วยเหลือโรงสี โรงอบ ศูนย์แปรรูปชุมชน โครงการฟู้ดนิ่ง (โดยภาคเอกชน) และการดำเนินการเกี่ยวกับ Social Business

2) การบริหารจัดการน้ำเพื่อบรรเทาภัยแล้ง การขุดบ่อบาดาล การขุดลอกคูคลอง และการรองรับน้ำฝนนอกพื้นที่เขื่อน

3) การจัดระเบียบการประมงให้ครอบคลุมทั้งการประมงน้ำลึก การประมงน้ำตื้น การประมงทะเลชายฝั่ง การประมงทะเลนอกชายฝั่ง การประมงน้ำจืด

4) การคืนพื้นที่ป่า และจัดหาที่ดินให้แก่ผู้ไม่มีที่ทำกิน

5) การจัดให้มีร้านขายสินค้าราคาถูกในทุกพื้นที่

6) การจัดหาพื้นที่เพื่อทำการค้า

7) การช่วยเหลือ SMEs

8) การแก้ไขปัญหาหนี้ภาคครัวเรือน และ Nano – Finance



9) การแก้ไขปัญหาทางการศึกษา ทั้งในเรื่องของคุณภาพการสอนของครู หนี้สินครู คุณภาพของนักเรียน หลักสูตรการเรียนการสอน ระบบการประเมินการเรียนการสอน

10) การดูแลประชาชนเรื่องที่อยู่อาศัย

11) การขับเคลื่อนเศรษฐกิจดิจิทัล (Digital Economy)

#### 3.1.4 นโยบาย Thailand 4.0

การพัฒนาประเทศจากเดิมที่เป็นประเทศผู้ผลิตที่มีประสิทธิภาพให้กลายเป็นประเทศผู้ผลิตที่

- 1) มีความสร้างสรรค์
- 2) มีนวัตกรรมที่สามารถสร้างมูลค่าเพิ่มได้สูง
- 3) มีการวิจัยและพัฒนาที่มีคุณภาพน่าเชื่อถือ
- 4) มีความเป็นมิตรต่อสิ่งแวดล้อม
- 5) สามารถช่วยลดความเหลื่อมล้ำในด้านรายได้ของประชากร

#### 3.1.5 แผนพัฒนากลุ่มจังหวัดภาคเหนือตอนบน 2 (เชียงราย-พะเยา-แพร่-น่าน) พ.ศ.2561-2564

วิสัยทัศน์ (Vision)

“ประตูการค้าสู่สากล โดดเด่นวัฒนธรรมล้านนา สินค้าเกษตรปลอดภัย ประชาชนร่วมใจ อนุรักษ์ทรัพยากรธรรมชาติ”

พันธกิจ (Mission)

- 1) ส่งเสริมพัฒนาเศรษฐกิจ การค้าการลงทุน การท่องเที่ยว และโลจิสติกส์เชื่อมโยงสู่สากล ให้มีการขยายตัวเพิ่มขึ้น
- 2) ส่งเสริมพัฒนาการและสร้างความเข้มแข็งให้ภาคเกษตร อุตสาหกรรม เพื่อเพิ่มมูลค่า
- 3) พัฒนาและส่งเสริมการท่องเที่ยวเชิงอนุรักษ์วัฒนธรรม อารยธรรมแห่งล้านนาตะวันออก ดำรงไว้ซึ่งศิลปวัฒนธรรมและวิถีชีวิตที่เป็นเอกลักษณ์และเป็นอัตลักษณ์และสุขภาพ
- 4) อนุรักษ์ พัฒนา และส่งเสริมการบริหารจัดการทรัพยากรธรรมชาติและสิ่งแวดล้อมให้มีความสมบูรณ์ ดำรงฐานทรัพยากรธรรมชาติและการจัดการสิ่งแวดล้อมที่ดี

ยุทธศาสตร์การพัฒนากลุ่มจังหวัด (Strategic Issues) แบ่งออกเป็น 4 ยุทธศาสตร์ ดังนี้

- 1) พัฒนาสภาพแวดล้อมในการพัฒนาการค้า การลงทุน และโลจิสติกส์เชื่อมโยงกับต่างประเทศ
- 2) การสร้างความเข้มแข็งและเพิ่มประสิทธิภาพการผลิตภาคเกษตร และอุตสาหกรรมเกษตรเพื่อเพิ่มมูลค่าสินค้าเกษตรปลอดภัยที่มีศักยภาพ
- 3) พัฒนาและสนับสนุนการยกระดับการท่องเที่ยวเชิงนิเวศ ด้านศาสนาศิลปวัฒนธรรม และสุขภาพ เพื่อเป็นการสร้างรายได้สู่ชุมชนอย่างยั่งยืน
- 4) ดำรงฐานทรัพยากรธรรมชาติที่อุดมสมบูรณ์ การบริหารจัดการสิ่งแวดล้อมและพลังงานโดยการมีส่วนร่วมของชุมชนสู่การเป็นกลุ่มจังหวัดสีเขียว

#### 3.1.6 ยุทธศาสตร์การพัฒนาจังหวัดเชียงราย พ.ศ.2561 – 2564

วิสัยทัศน์ (Vision)

“เมืองแห่งการค้า การลงทุน การเกษตร และการท่องเที่ยว รุ่งเรืองด้วยวัฒนธรรมล้านนา ประชาชนอยู่เย็นเป็นสุข”

พันธกิจ (Mission)

- 1) สร้างมูลค่าเพิ่มทางเศรษฐกิจการค้า การลงทุน การท่องเที่ยว การเกษตร และอุตสาหกรรมแปรรูป เพื่อสร้างรายได้ให้ประชาชนในพื้นที่ โดยสนับสนุนปัจจัยพื้นฐานการผลิตได้แก่ การพัฒนาโครงสร้างพื้นฐาน การบริหารจัดการแหล่งน้ำเพื่อการเกษตร การพัฒนาที่ดินให้มีประสิทธิภาพ ภายใต้หลักปรัชญาเศรษฐกิจพอเพียง

2) จรรโลงวัฒนธรรม ศาสนา ศิลปะ ทูทางสังคมของล้านนา การพัฒนาคุณภาพชีวิต การพัฒนาทรัพยากร มนุษย์ การจัดการศึกษาและสาธารณสุขแบบบูรณาการ

3) บริหารจัดการทรัพยากรธรรมชาติและสิ่งแวดล้อมโดยการมีส่วนร่วมของทุกภาคส่วน

4) เสริมสร้างความปลอดภัยในชีวิตและทรัพย์สินในพื้นที่ปกติและชายแดน ปูองกันและปราบปรามปัญหา ยาเสพติด และพัฒนาความร่วมมือกับประเทศเพื่อนบ้าน

5) ส่งเสริมหลักธรรมาภิบาลในการบริหารจัดการภาครัฐ เพื่อการบริหารงานจังหวัดแบบบูรณาการ เป้าประสงค์ (Goal)

1) เพื่อสร้างการเจริญเติบโตทางเศรษฐกิจ โดยเน้นการเพิ่มขีดความสามารถในการแข่งขันด้านการค้า การลงทุน บริการโลจิสติกส์ การเกษตร การท่องเที่ยว และวัฒนธรรม เชื่อมโยงกลุ่มจังหวัด กลุ่มอาเซียน+6 และ GMS

2) เพื่อยกระดับคุณภาพชีวิตของประชาชนให้ดีขึ้น โดยการน้อมนำหลักปรัชญาเศรษฐกิจพอเพียงเป็นแนวทางหลักในการสร้างภูมิคุ้มกันในการสร้างคน สังคมที่มีคุณภาพ

3) เพื่อสร้างสมดุลของระบบนิเวศและการพัฒนาเมืองให้น่าอยู่ เพื่อให้ประชาชนอยู่ในสิ่งแวดล้อมที่ดีและมีคุณภาพ

4) เพื่อสร้างความปลอดภัยในชีวิตและทรัพย์สินของประชาชนในพื้นที่ปกติและแนวชายแดน ประเด็นยุทธศาสตร์การพัฒนาจังหวัดเชียงราย แบ่งออกเป็น 6 ยุทธศาสตร์ ดังนี้

1) การพัฒนาขีดความสามารถในการแข่งขันด้านการค้า การลงทุน และบริการโลจิสติกส์ เชื่อมโยงกลุ่มจังหวัด กลุ่มอาเซียน+6 และ GMS

2) การส่งเสริมการผลิตสินค้าเกษตรคุณภาพมาตรฐานสากล และเป็นมิตรกับสิ่งแวดล้อม

3) การดำรงฐานวัฒนธรรมล้านนา เพื่อเพิ่มมูลค่าการท่องเที่ยวเชิงวัฒนธรรม เชิงนิเวศ และเชิงคุณภาพ

4) การพัฒนาทรัพยากรมนุษย์และคุณภาพชีวิต เพื่อให้ประชาชนอยู่เย็นเป็นสุข

5) การจัดการทรัพยากรธรรมชาติและสิ่งแวดล้อมให้ดำรงความสมบูรณ์และยั่งยืน

6) การรักษาความมั่นคง และความปลอดภัยในชีวิตและทรัพย์สิน

### 3.1.7 ยุทธศาสตร์การพัฒนาของ อปท.ในเขตจังหวัดเชียงราย (พ.ศ.2561-2564)

วิสัยทัศน์ (Vision)

*“ยึดหลักธรรมาภิบาล ทำงานแบบมีส่วนร่วม ศูนย์ร่วมเศรษฐกิจการค้า พัฒนาคุณภาพชีวิตประชาชน มีความสุข”*

ยุทธศาสตร์การพัฒนาของ อปท. ในเขตจังหวัดเชียงราย แบ่งออกเป็น 6 ยุทธศาสตร์ ดังนี้

1) การพัฒนาโครงสร้างพื้นฐานและระบบโลจิสติกส์ เชื่อมโยงกลุ่มจังหวัด กลุ่มอาเซียน+6 และ GMS

2) การพัฒนาด้านเศรษฐกิจและการท่องเที่ยว

3) การพัฒนาด้านการศึกษาและการสาธารณสุข

4) การพัฒนาคุณภาพชีวิตและการป้องกันบรรเทาสาธารณภัย

5) การบริหารจัดการทรัพยากรธรรมชาติและสิ่งแวดล้อมให้สมบูรณ์และยั่งยืน

6) การพัฒนาด้านการเมืองการบริหาร

### 3.2 ยุทธศาสตร์การพัฒนาขององค์การบริหารส่วนตำบลสันกลาง (พ.ศ.2559 – 2563)

#### 3.2.1 วิสัยทัศน์ (Vision)

*“สันกลางวิถีธรรม วิถีไทย วิถีพอเพียง”*

#### 3.2.2 พันธกิจ (Mission)

1) ปรับปรุงและพัฒนาระบบสาธารณูปโภคและโครงสร้างพื้นฐานให้ได้มาตรฐานและเพียงพอต่อความต้องการของประชาชน

- 2) ส่งเสริม ฟันฟู และอนุรักษ์ศิลปวัฒนธรรมประเพณี และภูมิปัญญาท้องถิ่น
- 3) อนุรักษ์และฟื้นฟูทรัพยากรธรรมชาติและสิ่งแวดล้อม และบริหารจัดการอย่างมีประสิทธิภาพ
- 4) ปรับปรุงและพัฒนาระบบการบริหารจัดการ ตลอดจนความมั่นคงและปลอดภัยในชีวิตและทรัพย์สิน

ของประชาชน

- 5) ส่งเสริมและสนับสนุนการมีส่วนร่วมและความร่วมมือต่างๆ ตามแนวทางการบริหารจัดการบ้านเมืองที่ดี
- 6) การพัฒนาศักยภาพของคนในชุมชนให้มีความเข้มแข็ง ตามแนวทางเศรษฐกิจแบบพอเพียง
- 7) ปรับปรุงระบบการบริหารการเงินการคลังให้สอดคล้องกับอำนาจหน้าที่เพื่อรองรับการกระจายอำนาจรัฐ

สู่ท้องถิ่น

- 8) ส่งเสริมและพัฒนากลุ่มอาชีพให้มีความเข้มแข็ง และมีศักยภาพในการบริหารจัดการตนเอง
- 9) พัฒนาเทคโนโลยีสารสนเทศเพื่อการบริหารและการบริการให้มีประสิทธิภาพยิ่งขึ้น เพื่อสนับสนุนการบริหาร

จัดการบ้านเมืองที่ดี

### 3.2.3 จุดมุ่งหมายเพื่อการพัฒนา

- 1) ดำเนินการปรับปรุงและพัฒนาระบบสาธารณูปโภคและโครงสร้างพื้นฐานให้ได้มาตรฐานและเพียงพอต่อ

ความต้องการของประชาชน

- 2) ส่งเสริม ฟันฟู และอนุรักษ์ศิลปวัฒนธรรมประเพณี และภูมิปัญญาท้องถิ่น
- 3) จัดการอนุรักษ์และฟื้นฟูทรัพยากรธรรมชาติและสิ่งแวดล้อม ให้มีความสมดุลทางธรรมชาติ
- 4) ดำเนินการเพื่อความปลอดภัยในชีวิตและทรัพย์สินของประชาชน รวมทั้งป้องกันและแก้ไขปัญหาเสพติด
- 5) ส่งเสริมและสนับสนุนให้เกิดความร่วมมือระหว่างประชาชน หน่วยงานภาครัฐ เอกชนเพื่อให้บรรลุจุดมุ่งหมาย

เพื่อการพัฒนา

- 6) สร้างความเข้มแข็งให้ชุมชน โดยชุมชนเข้ามามีส่วนร่วมในกระบวนการพัฒนา และแก้ไขปัญหาของตนเอง

อย่างมีประสิทธิภาพ

- 7) ปรับปรุงระบบการบริหารการเงินการคลังให้สอดคล้องกับอำนาจหน้าที่เพื่อรองรับการกระจายอำนาจรัฐ

สู่ท้องถิ่น อย่างมีประสิทธิภาพ

- 8) เพิ่มขีดความสามารถของกลุ่มอาชีพต่างๆ ให้สามารถบริหารจัดการอย่างมีประสิทธิภาพ
- 9) พัฒนาประสิทธิภาพการบริหารจัดการภายในองค์กรและการให้บริการประชาชนให้มีประสิทธิภาพยิ่งขึ้น

มีความพึงพอใจในการให้บริการขององค์กร

### 3.2.4 ประเด็นยุทธศาสตร์และกลยุทธ์การพัฒนา

องค์การบริหารส่วนตำบลสันกลาง ได้กำหนดยุทธศาสตร์และกลยุทธ์การพัฒนา (พ.ศ.2559 – 2563) ไว้

6 ยุทธศาสตร์ดังนี้

#### 1) ยุทธศาสตร์การพัฒนาด้านการศึกษา มีกลยุทธ์การพัฒนา ดังนี้

1.1 ส่งเสริมสนับสนุน การพัฒนาคุณภาพมาตรฐานการศึกษาทั้งในระบบ นอกระบบ และการศึกษาตามอัธยาศัยให้มีคุณภาพและตามเกณฑ์มาตรฐาน

1.2 ส่งเสริมสนับสนุนการศึกษาเรียนรู้ตามความสนใจและความจำเป็นในการพัฒนาคุณภาพชีวิต

1.3 ส่งเสริมและพัฒนาเด็ก เยาวชน และประชาชนในท้องถิ่น ตลอดจนให้ความสำคัญกับ

ศูนย์พัฒนาเด็กเล็ก ให้มีคุณภาพในทุก ๆ ด้าน เพื่อรองรับเข้าสู่ประชาคมอาเซียน

1.4 พัฒนางค์ความรู้บุคลากรทางการศึกษา ผู้สอนภาษาต่างประเทศ และความรู้เกี่ยวกับ

ประเทศเพื่อนบ้าน พร้อมได้รับการพัฒนาคุณภาพตามมาตรฐานวิชาชีพ

1.5 สนับสนุนการเรียนรู้คู่คุณธรรม ร่วมกับสถาบันทางศาสนา รวมทั้งส่งเสริมการศึกษาที่คำนึงถึง

ภูมิปัญญาท้องถิ่น วัฒนธรรมทางด้านภาษา และการแต่งกายล้านนา

1.6 ส่งเสริมและสนับสนุนให้มีการพัฒนาสื่อการเรียนการสอน สื่อสร้างสรรค์ สื่อปลอดภัย และเทคโนโลยีสารสนเทศสมัยใหม่เพื่อเปิดโอกาสการเรียนรู้อย่างกว้างขวางและทั่วถึง และดำรงชีวิตอยู่ในสังคมอย่างมีความสุข

## 2) ยุทธศาสตร์การพัฒนาด้านคุณภาพชีวิต มีกลยุทธ์การพัฒนา ดังนี้

2.1 ส่งเสริมและสนับสนุนงานด้านสวัสดิการสังคม การสังคมสงเคราะห์ การคุณภาพชีวิตเด็ก สตรี ผู้สูงอายุ คนพิการและผู้ด้อยโอกาส

2.2 ส่งเสริม สนับสนุนและพัฒนาการจัดระเบียบชุมชน งานป้องกันและแก้ไขปัญหาเสพติด งานด้านการรักษาความสงบเรียบร้อย การรักษาความปลอดภัยในชีวิตและทรัพย์สินของประชาชน งานด้านการป้องกันและบรรเทาสาธารณภัย ตลอดจนการให้ความสำคัญกับระบบเตือนภัยที่เกิดจากภัยธรรมชาติและภัยพิบัติในท้องถิ่น

2.3 ส่งเสริมและสนับสนุนการพัฒนาการเรียนรู้ อนุรักษ์และเผยแพร่วัฒนธรรมจารีตประเพณี สังคม ภูมิปัญญาท้องถิ่น และค่านิยมล้านนา ของตำบลสันกลาง

2.4 ส่งเสริม สนับสนุนการสร้างงาน สร้างอาชีพ และการพัฒนาคุณภาพชีวิตประชาชน สนับสนุนให้ประชาชนน้อมนำหลักปรัชญาเศรษฐกิจพอเพียงเป็นวิถีชีวิต เพื่อสร้างภูมิคุ้มกันของครอบครัว ชุมชน และสังคม การบริหารจัดการกลุ่มด้วยวิธีสหกรณ์

2.5 ส่งเสริม สนับสนุน การทะนุบำรุงศาสนา และพัฒนาคุณธรรมจริยธรรม

2.6 ส่งเสริมสนับสนุน ด้านการกีฬาและนันทนาการการสร้างสวนสาธารณะ สวนสุขภาพ และสถานที่พักผ่อนหย่อนใจ

2.7 ส่งเสริมและสนับสนุนการพัฒนาระบบการบริการสาธารณสุข การอนามัยครอบครัว การรักษาพยาบาล การแพทย์ทางเลือก ให้มีคุณภาพมาตรฐานเพื่อบริการประชาชน

2.8 ส่งเสริมสนับสนุนการดูแลสุขภาพอนามัยและช่วยเหลือผู้ป่วยในชุมชน

2.9 ส่งเสริมและสนับสนุนการป้องกัน การฟื้นฟู ควบคุมโรคติดต่อให้มีคุณภาพครอบคลุมโดยมีส่วนร่วมทุกภาคีเครือข่าย

## 3) ยุทธศาสตร์พัฒนาด้านการท่องเที่ยว เศรษฐกิจ และการเกษตร มีกลยุทธ์การพัฒนา ดังนี้

3.1 ส่งเสริมสนับสนุน การท่องเที่ยวเชิงอนุรักษ์ธรรมชาติ เชิงเกษตร สิ่งแวดล้อม วิถีชีวิต วัฒนธรรม และประเพณีท้องถิ่น

3.2 พัฒนาแหล่งท่องเที่ยวให้เป็นระบบและมีคุณภาพ และสร้างเครือข่ายการท่องเที่ยวในชุมชน ตามศักยภาพของพื้นที่

3.3 ส่งเสริมและสนับสนุนให้เกษตรกรทำการเกษตรอินทรีย์ เกษตรปลอดสารพิษ การปลูกพืชเศรษฐกิจ สัตว์เศรษฐกิจ ได้อย่างทั่วถึงและถูกหลักวิธี ตามหลักปรัชญาเศรษฐกิจพอเพียง

3.4 การพัฒนาแหล่งน้ำ ระบบบริหารจัดการน้ำ และสร้างเครือข่ายในการบริหารจัดการน้ำอย่างเป็นระบบ เพื่อการเกษตรที่เหมาะสม

3.5 ส่งเสริม สนับสนุนและพัฒนาความรู้ทางวิชาการ วัสดุ อุปกรณ์ ในการผลิตปุ๋ยอินทรีย์ ปุ๋ยชีวภาพ และยาปราบศัตรูพืชจากสมุนไพร เพื่อใช้ในการเกษตร

3.6 ส่งเสริมการรวมกลุ่มเกษตรกรและความรู้สมัยใหม่ ควบคู่กับภูมิปัญญาท้องถิ่น และเกิดแนวทางในการนำไปสู่วิสาหกิจชุมชน การส่งออกผลผลิตทางการเกษตรปลอดสารพิษ ตลอดจนการเพิ่มมูลค่าของสินค้า นำไปสู่อุตสาหกรรมในครัวเรือนและชุมชน เพื่อรองรับเข้าสู่ประชาคมอาเซียน

## 4) ยุทธศาสตร์พัฒนาด้านการพัฒนาด้านทรัพยากรธรรมชาติและสิ่งแวดล้อม มีกลยุทธ์การพัฒนา ดังนี้

4.1 ส่งเสริมสนับสนุนให้มีระบบการกำจัดขยะมูลฝอยแบบครบวงจร

4.2 ดูแลรักษาและฟื้นฟูทรัพยากรธรรมชาติและสิ่งแวดล้อม

4.3 สร้างจิตสำนึกโดยประชาชนมีส่วนร่วมในการอนุรักษ์ทรัพยากรธรรมชาติและสิ่งแวดล้อม

4.4 ส่งเสริมสนับสนุนการจัดทำฝายต้นน้ำ (Check Dam) เพื่อชะลอการไหลของน้ำและตะกอนเสริมความสมบูรณ์ของป่า

#### 5) ยุทธศาสตร์การพัฒนาด้านโครงสร้างพื้นฐาน มีกลยุทธ์การพัฒนา ดังนี้

5.1 ส่งเสริมสนับสนุน การพัฒนาระบบโครงสร้างพื้นฐาน สาธารณูปโภคสาธารณูปการ ให้สอดคล้องกับความจำเป็นและความต้องการของประชาชน

5.2 สนับสนุนการปรับปรุงและก่อสร้างถนน ทางระบายน้ำ สะพาน และโครงสร้างพื้นฐานที่จำเป็น

5.3 ส่งเสริมการพัฒนา และดูแลรักษาแหล่งน้ำธรรมชาติ แหล่งน้ำเพื่อการเกษตร เพื่อให้มีน้ำเพียงพอต่อการเกษตรและการอุปโภค บริโภค

#### 6) ยุทธศาสตร์การพัฒนาด้านการเมืองการบริหาร มีกลยุทธ์การพัฒนา ดังนี้

6.1 ส่งเสริมประชาธิปไตย ความเสมอภาค สิทธิเสรีภาพของประชาชน และการมีส่วนร่วมของประชาชนในการพัฒนาท้องถิ่น

6.2 เสริมสร้างความปรองดองสมานฉันท์ บนพื้นฐานของความถูกต้อง ยุติธรรมและการยอมรับของทุกภาคส่วน

6.3 พัฒนาขีดความสามารถ เพิ่มประสิทธิภาพของบุคลากรขององค์กรปกครองส่วนท้องถิ่น ในด้านการคลัง วิธีการงบประมาณ การบริหารจัดการ การบริหารงานบุคคลให้มีประสิทธิภาพ โปร่งใส ทันสมัยและประชาชนมีส่วนร่วม ตลอดจนการป้องกันและปราบปรามการทุจริต คอร์รัปชัน ทั้งนี้เพื่อการแก้ไขปัญหาของประชาชน และการให้การบริการที่มีประสิทธิภาพ

6.4 พัฒนา ปรับปรุงเครื่องมือ เครื่องใช้ อาคาร สถานที่ และเทคโนโลยี ตลอดจนการพัฒนา ระบบจัดหารายได้ขององค์กรปกครองส่วนท้องถิ่น

6.5 พัฒนา สนับสนุน ตลอดจนการบริหารจัดการภารกิจถ่ายโอนให้มีประสิทธิภาพและเกิดประสิทธิผล

6.6 เสริมสร้างระบบด้านการประสานเครือข่ายในการพัฒนาท้องถิ่นให้เข้มแข็ง เพื่อให้เกิดความร่วมมือและการบูรณาการร่วมกัน

6.7 ส่งเสริม สนับสนุนให้มีระบบเครือข่ายอินเทอร์เน็ตภายในตำบล และพัฒนาระบบเทคโนโลยีสารสนเทศในการปฏิบัติงาน

### 3.3 การวิเคราะห์เพื่อพัฒนาท้องถิ่น

#### 3.3.1 การวิเคราะห์กรอบการจัดทำยุทธศาสตร์ขององค์การบริหารส่วนตำบลสันกลาง

การวิเคราะห์เพื่อพัฒนาศักยภาพในเขตขององค์การบริหารส่วนตำบลสันกลาง เพื่อประเมินสภาพการพัฒนาในปัจจุบัน และโอกาสในการพัฒนาในอนาคต เป็นการประเมินถึงโอกาสและภาวะคุกคามหรือข้อจำกัดเป็นสภาวะแวดล้อมภายในขององค์กรปกครองส่วนท้องถิ่น โดยใช้เทคนิคการ SWOT analysis เพื่อพิจารณาศักยภาพการพัฒนาขององค์การบริหารส่วนตำบลสันกลางในภาพรวม ดังนี้

#### จุดแข็ง (Strength : S)

1) พื้นที่อุดมสมบูรณ์เป็นแหล่งเพาะปลูกพืชเศรษฐกิจ และการประมง

2) มีแหล่งท่องเที่ยวเชิงนิเวศในเขตองค์การบริหารส่วนตำบล

3) มีศิลปวัฒนธรรม และประเพณีอันเป็นเอกลักษณ์ของท้องถิ่น

4) มีเอกลักษณ์ล้านนาด้านวัฒนธรรม ประเพณี ภาษา

5) ประชาชน ชุมชน ให้ความร่วมมือ การสนับสนุน ตรวจสอบการทำงานขององค์การบริหาร

ส่วนตำบล

- 6) เป็นแหล่งต้นน้ำลำธารหลายสาย มีน้ำสำหรับการเกษตรตลอดปี
- 7) ส่งเสริมการมีส่วนร่วมของประชาชนในรูปแบบประชาคม
- 8) มีระบบเทคโนโลยีสารสนเทศที่ทันสมัย
- 9) การใช้จ่ายเงินงบประมาณเป็นไปอย่างมีประสิทธิภาพและบรรลุเป้าหมาย

#### จุดอ่อน (Weaknesses : W)

- 1) ประชาชนส่วนใหญ่ มีฐานะยากจน ขาดการพัฒนาอย่างต่อเนื่อง
- 2) เกิดภัยธรรมชาติ เช่น อุทกภัย วาตภัย เป็นต้น
- 3) ปัญหาทางสังคม ได้แก่ ยาเสพติด โรคเอดส์ ผู้พิการ เด็กด้อยโอกาส
- 4) แรงงานไม่มีคุณภาพ ขาดการพัฒนาอย่างต่อเนื่องและจริงจัง
- 5) การจัดการด้านการตลาด การผลิต และรูปสินค้า ไม่มีประสิทธิภาพ
- 6) ระบบสารสนเทศยังไม่ทั่วถึง และไม่มีประสิทธิภาพ
- 7) มีฟาร์มปศุสัตว์จำนวนมากแต่ขาดการจัดการอย่างถูกวิธี ทำให้เกิดปัญหาน้ำเน่าเสียและ

มลพิษทางกลิ่น ส่งผลต่อสุขภาพของประชาชน

- 8) ปัญหาแหล่งท่องเที่ยวเสื่อมโทรมขาดการบำรุงรักษาอย่างต่อเนื่อง
- 9) งบประมาณมีจำนวนจำกัด มีรายได้ที่ได้รับการจัดสรรไม่เพียงพอต่อการพัฒนา
- 10) เยาวชนขาดความตระหนักในการเข้าไปมีส่วนร่วมในกิจกรรมทางศาสนา

#### โอกาส (Opportunity - O)

- 1) รัฐให้การสนับสนุนการดำเนินงานของท้องถิ่น ทั้งด้านเศรษฐกิจ ระบบสาธารณสุขปโภค และสาธารณสุขการ
- 2) พระราชบัญญัติกำหนดแผนและขั้นตอนการกระจายอำนาจให้แก่องค์กรปกครองส่วนท้องถิ่น พ.ศ.2542 กำหนดให้องค์กรปกครองส่วนท้องถิ่นมีอำนาจหน้าที่ในการจัดระบบบริการสาธารณะเพื่อประโยชน์ของประชาชนในท้องถิ่น โดยที่หน่วยงานราชการส่วนกลางและส่วนภูมิภาคส่งเสริมและสนับสนุนการถ่ายโอนภารกิจให้แก่องค์กรบริหารส่วนตำบล
- 3) รัฐบาลให้ความสำคัญในการดำเนินการเกี่ยวกับการแก้ไขปัญหาความยากจน
- 4) รัฐบาลมีนโยบายและให้ความสำคัญในการป้องกันและแก้ไขปัญหาสิ่งแวดล้อม
- 5) รัฐบาลสนับสนุนให้แต่ละท้องถิ่นมีบทบาทในการอนุรักษ์ ฟื้นฟู เผยแพร่ และถ่ายทอดวัฒนธรรม ประเพณี และภูมิปัญญาท้องถิ่นมากขึ้น
- 6) การแก้ปัญหาความยากจน ปัญหา ยาเสพติด ตามนโยบายของรัฐบาล
- 7) การสร้างความเข้มแข็งตามระบบเศรษฐกิจแบบพอเพียง

#### อุปสรรค (Treat : T)

- 1) กฎระเบียบบางฉบับ ยังไม่สามารถตอบสนองความต้องการของประชาชนได้ทันที
- 2) สถานการณ์ทางเศรษฐกิจ เช่น ราคาน้ำมัน ดอกเบี้ยเงินกู้ฯ ส่งผลต่อค่าใช้จ่ายในชีวิตประจำวันของประชาชน
- 3) งบประมาณที่มีอยู่อย่างจำกัด ทำให้การดำเนินการโครงการที่ต้องใช้งบประมาณสูงไม่สามารถดำเนินการได้
- 4) ความทันสมัยและกระแสวัฒนธรรมต่างชาติทำให้ประชาชนในท้องถิ่นมีวิถีชีวิตที่เปลี่ยนแปลงไปจากเดิม และหันไปนิยมวัฒนธรรมการบริโภคมากขึ้น
- 5) ห่วงระยะเวลาในการจัดสรร/เบิกจ่ายเงินอุดหนุนของรัฐบาลล่าช้าไม่แน่นอน
- 6) ค่าครองชีพสูง
- 7) ภาวะวิกฤตการณ์ราคาสินค้าแพง

- 8) ตลาดสินค้าการเกษตรมีความต้องการไม่แน่นอน
- 9) เหตุการณ์บ้านเมืองและสถานการณ์ทางการเมืองมีความไม่แน่นอน
- 10) สภาพอากาศและฤดูกาลเปลี่ยนแปลงซึ่งมีผลต่อภาคเกษตรกรรมมาก

### 3.3.2 การประเมินสถานการณ์สภาพแวดล้อมภายนอกที่เกี่ยวข้อง

- 1) การพัฒนาทางการศึกษาได้ให้ความสำคัญในเรื่องการศึกษา เน้นการพัฒนาเด็ก เพื่อเป็นรากฐานในอนาคต ส่งเสริมการเรียนรู้คู่คุณธรรม รวมทั้งส่งเสริมการศึกษาที่คำนึงถึงภูมิปัญญาท้องถิ่น วัฒนธรรมทางด้านภาษา และการแต่งกายล้านนา การพัฒนาสื่อการเรียนการสอนและเทคโนโลยีสารสนเทศ
- 2) การพัฒนาด้านคุณภาพชีวิต จัดกิจกรรมทางวัฒนธรรมประเพณีของไทย เช่น ประเพณีสงกรานต์ (รดน้ำดำหัว ผู้สูงอายุ) ประเพณีวันเข้าพรรษา สนับสนุนประเพณีสำคัญทางศาสนา และร่วมสนับสนุนจัดงานรัฐพิธีต่าง ๆ เช่น วันพ่อ วันแม่ วันปียมหาราช มีการรณรงค์ป้องกันและแก้ไขปัญหาเสพติดในตำบล ให้การสนับสนุนการดำเนินงานของศูนย์ปฏิบัติการป้องกันและปราบปรามยาเสพติดในระดับอำเภอและจังหวัด รวมทั้งให้การสงเคราะห์ผู้ด้อยโอกาสทางสังคม ผู้สูงอายุ ผู้พิการ ผู้ป่วยเอดส์ รณรงค์ประชาสัมพันธ์การแพร่ระบา และป้องกันโรคติดต่อ ให้การสนับสนุนการฉีดน้ำยาพ่นหมอกควันเพื่อป้องกันยุงลาย (โรคไข้เลือดออก) เป็นต้น
- 3) การพัฒนาด้านการท่องเที่ยว เศรษฐกิจ การเกษตร องค์การบริหารส่วนตำบลสันกลาง ได้มีการส่งเสริมอาชีพต่าง ๆ ให้กับราษฎรมีรายได้เสริม เพื่อเพิ่มรายได้ให้กับครอบครัว สนับสนุนให้ประชาชนดำเนินชีวิตตามแนวเศรษฐกิจพอเพียง เพื่อสร้างชุมชนให้เข้มแข็งพึ่งตนเองได้ มีการส่งเสริมการรวมกลุ่มอาชีพ สนับสนุนกองทุนหมุนเวียนเพื่อส่งเสริมอาชีพแก่กลุ่มอาชีพต่าง ๆ ในตำบล
- 4) การพัฒนาด้านทรัพยากรธรรมชาติและสิ่งแวดล้อม ได้มีการบูรณาการร่วมกับหน่วยงานราชการต่าง ๆ เพื่อดำเนินการปลูกป่า สร้างแนวกันไฟป่า สร้างฝายชะลอน้ำ ขุดลอกลำห้วยต่าง ๆ และการรณรงค์ห้ามมิให้มีการเผาป่า เพื่อคงสภาพพื้นที่ป่าให้อุดมสมบูรณ์ โดยได้พัฒนาคุณภาพสิ่งแวดล้อมให้สมดุลพร้อมทั้งมีการประชาสัมพันธ์ ส่งเสริมความรู้ความเข้าใจให้กับประชาชนเกี่ยวกับการอนุรักษ์ทรัพยากรธรรมชาติและสิ่งแวดล้อมอย่างยั่งยืน
- 5) การพัฒนาโครงสร้างพื้นฐานได้มีการก่อสร้าง การสำรวจ การปรับปรุงเส้นทางคมนาคม และสิ่งสาธารณูปโภค เช่น ก่อสร้างถนนคอนกรีตเสริมเหล็ก ก่อสร้างรางระบายน้ำคอนกรีตเสริมเหล็ก ก่อสร้างระบบกรองน้ำประปาภูเขา การขยายเขตไฟฟ้า การติดตั้งไฟฟ้าสาธารณะภายในเขตพื้นที่องค์การบริหารส่วนตำบลสันกลาง สำรวจการพัฒนาแหล่งน้ำภายในตำบลเพื่อการอุปโภค บริโภค และเพื่อการเกษตร มีการขุดลอกแหล่งน้ำต่าง ๆ เพื่อเพิ่มแหล่งน้ำต้นทุน และประโยชน์ในการเกษตรได้อย่างเพียงพอ
- 6) การพัฒนาด้านการเมืองการบริหาร การส่งเสริมการบริหารกิจการบ้านเมืองที่ดี มีการประชาสัมพันธ์เผยแพร่ข้อมูลข่าวสารต่าง ๆ ขององค์การบริหารส่วนตำบลสันกลางให้ประชาชนได้รับทราบอย่างต่อเนื่องและหลากหลายช่องทาง เช่น เว็บไซต์ประจำขององค์การบริหารส่วนตำบลสันกลาง จัดทำวารสารประชาสัมพันธ์ประจำทุกเดือน จัดทำรายงานผลการดำเนินงานประจำปี การจัดอบรมให้ความรู้บุคลากรเพื่อเพิ่มประสิทธิภาพในการปฏิบัติหน้าที่ มีการประชุมประชาคมเพื่อรับฟังความคิดเห็นของประชาชน รวมทั้งแต่งตั้งประชาคมหมู่บ้านเข้าร่วมในการจัดซื้อจัดจ้าง และการจัดซื้อครุภัณฑ์ต่าง ๆ เพื่อเป็นเครื่องมือในการบริการประชาชนให้ได้รับความสะดวกตามหลักธรรมาภิบาล และการส่งเสริมการบริหารกิจการบ้านเมืองที่ดี

## ส่วนที่ 4

### การนำแผนพัฒนาท้องถิ่นสี่ปีไปสู่การปฏิบัติ

#### 4.1 ยุทธศาสตร์การพัฒนาและแผนพัฒนา

ที่	ยุทธศาสตร์	ด้าน	แผนงาน	หน่วยงานรับผิดชอบหลัก	หน่วยงานสนับสนุน
1	ยุทธศาสตร์ที่ 1 การพัฒนา ด้านการศึกษา	- ด้านบริหารงานทั่วไป	- แผนงานบริหารงานทั่วไป	- สำนักงานปลัด อบต.	-
		- ด้านบริการชุมชนและสังคม	- แผนงานการศึกษา - แผนงานสังคมสงเคราะห์ - แผนงานการศาสนา วัฒนธรรมและนันทนาการ	- กองการศึกษา - สำนักงานปลัด อบต. - กองการศึกษา	- สำนักงานปลัด อบต. - กองการศึกษา - สำนักงานปลัด อบต.
2	ยุทธศาสตร์ที่ 2 การพัฒนาด้าน คุณภาพชีวิต	- ด้านบริหารงานทั่วไป	- แผนงานบริหารงานทั่วไป - แผนงานการรักษา ความสงบภายใน	- สำนักงานปลัด อบต. - สำนักงานปลัด อบต.	- กองการศึกษา -
		- ด้านบริการชุมชนและสังคม	- แผนงานการศึกษา - แผนงานสาธารณสุข - แผนงานสังคมสงเคราะห์ - แผนงานเคหะและชุมชน - แผนงานสร้างความ เข้มแข็งของชุมชน - แผนงานการศาสนา วัฒนธรรมและนันทนาการ	- กองการศึกษา - สำนักงานปลัด อบต. - สำนักงานปลัด อบต. - กองช่าง - สำนักงานปลัด อบต. - กองการศึกษา	- สำนักงานปลัด อบต. - กองการศึกษา - กองการศึกษา - - กองการศึกษา - สำนักงานปลัด อบต.
		- ด้านงบกลาง	- แผนงานงบกลาง	- สำนักงานปลัด อบต.	- กองคลัง
3	ยุทธศาสตร์ที่ 3 การพัฒนาด้าน การท่องเที่ยว เศรษฐกิจ และ การเกษตร	- ด้านบริการชุมชนและสังคม	- แผนงานเคหะและชุมชน - แผนงานการศาสนา วัฒนธรรมและนันทนาการ	- กองช่าง - สำนักงานปลัด อบต.	- - กองช่าง - กองการศึกษา
		- ด้านการเศรษฐกิจ	- แผนงานการเกษตร	- สำนักงานปลัด อบต.	-
4	ยุทธศาสตร์ที่ 4 การพัฒนาด้าน ทรัพยากรธรรมชาติและสิ่งแวดล้อม	- ด้านบริหารงานทั่วไป	- แผนงานการรักษา ความสงบภายใน	- สำนักงานปลัด อบต.	- กองการศึกษา
		- ด้านบริการชุมชนและสังคม	- แผนงานการศึกษา - แผนงานเคหะและชุมชน	- กองการศึกษา - กองช่าง	- สำนักงานปลัด อบต. - สำนักงานปลัด อบต.
		- ด้านการเศรษฐกิจ	- แผนงานการเกษตร	- สำนักงานปลัด อบต.	- กองช่าง
5	ยุทธศาสตร์ที่ 5 การพัฒนาด้าน โครงสร้างพื้นฐาน	- ด้านบริหารงานทั่วไป	- แผนงานบริหารงานทั่วไป	- สำนักงานปลัด อบต.	- กองช่าง
		- ด้านบริการชุมชนและสังคม	- แผนงานเคหะและชุมชน - แผนงานสร้างความ เข้มแข็งของชุมชน	- กองช่าง - กองช่าง	- -
6	ยุทธศาสตร์ที่ 6 การพัฒนาด้าน การเมืองการบริหาร	- ด้านบริหารงานทั่วไป	- แผนงานบริหารงานทั่วไป	- สำนักงานปลัด อบต.	-
		- ด้านบริการชุมชนและสังคม	- แผนงานการศึกษา - แผนงานเคหะและชุมชน - แผนงานสร้างความ เข้มแข็งของชุมชน	- กองการศึกษา - กองช่าง - สำนักงานปลัด อบต.	- สำนักงานปลัด อบต. - สำนักงานปลัด อบต. -
รวม	6	4	8		



## ส่วนที่ 5 การติดตามและประเมินผล

### การติดตามและประเมินผลยุทธศาสตร์

แนวทางการพิจารณาการติดตามและประเมินผลแผนพัฒนาท้องถิ่นตามระเบียบกระทรวงมหาดไทยว่าด้วยการจัดทำแผนพัฒนาขององค์กรปกครองส่วนท้องถิ่น พ.ศ.2548 แก้ไขเพิ่มเติมถึง ฉบับที่ 2 พ.ศ.2559 เป็นแบบที่กำหนดให้คณะกรรมการติดตามและประเมินผลแผนพัฒนาท้องถิ่น ดำเนินการให้คะแนนตามเกณฑ์ที่กำหนดไว้ ซึ่งเป็นส่วนหนึ่งของการติดตามและประเมินผลแผนพัฒนา โดยดำเนินการให้แล้วเสร็จภายในหกสิบวัน นับแต่วันที่ประกาศใช้งบประมาณรายจ่าย มีรายละเอียด ดังนี้

#### 1. แนวทางการพิจารณาการติดตามและประเมินผลยุทธศาสตร์เพื่อความสอดคล้องแผนพัฒนาท้องถิ่น สี่ปี ประกอบด้วย

- 1.1 ข้อมูลสภาพทั่วไปและข้อมูลพื้นฐานขององค์กรปกครองส่วนท้องถิ่น 20 คะแนน
- 1.2 การวิเคราะห์สภาพการณ์และศักยภาพ 15 คะแนน
- 1.3 ยุทธศาสตร์ 65 คะแนน ประกอบด้วย
  - (1) ยุทธศาสตร์ขององค์กรปกครองส่วนท้องถิ่น 10 คะแนน
  - (2) ยุทธศาสตร์ขององค์กรปกครองส่วนท้องถิ่นในเขตจังหวัด 10 คะแนน
  - (3) ยุทธศาสตร์จังหวัด 10 คะแนน
  - (4) วิสัยทัศน์ 5 คะแนน
  - (5) กลยุทธ์ 5 คะแนน
  - (6) เป้าประสงค์ของแต่ละประเด็นกลยุทธ์ 5 คะแนน
  - (7) จุดยืนทางยุทธศาสตร์ 5 คะแนน
  - (8) แผนงาน 5 คะแนน
  - (9) ความเชื่อมโยงของยุทธศาสตร์ในภาพรวม 5 คะแนน
  - (10) ผลผลิต/โครงการ 5 คะแนน

คะแนนรวม 100 คะแนน เกณฑ์ที่ควรได้เพื่อให้เกิดความสอดคล้องและขับเคลื่อนการพัฒนาท้องถิ่นขององค์กรปกครองส่วนท้องถิ่น ไม่ควรน้อยกว่าร้อยละ 80 (80 คะแนน)

#### 2. แนวทางการพิจารณาการติดตามและประเมินผลโครงการเพื่อความสอดคล้องแผนพัฒนาท้องถิ่นสี่ปี ประกอบด้วย

- 2.1 การสรุปสถานการณ์การพัฒนา 10 คะแนน
- 2.2 การประเมินผลการนำแผนพัฒนาท้องถิ่นสี่ปีไปปฏิบัติในเชิงปริมาณ 10 คะแนน
- 2.3 การประเมินผลการนำแผนพัฒนาท้องถิ่นสี่ปีไปปฏิบัติในเชิงคุณภาพ 10 คะแนน
- 2.4 ยุทธศาสตร์และแผนงาน 10 คะแนน
- 2.5 โครงการพัฒนา 60 คะแนน ประกอบด้วย
  - (1) ความชัดเจนของชื่อโครงการ 5 คะแนน
  - (2) กำหนดวัตถุประสงค์สอดคล้องกับโครงการ 5 คะแนน
  - (3) เป้าหมาย (ผลผลิตของโครงการ) มีความชัดเจนนำไปสู่การตั้งงบประมาณได้ถูกต้อง 5 คะแนน

(4) โครงการมีความสอดคล้องกับแผนยุทธศาสตร์ชาติ 20 ปี 5 คะแนน

(5) เป้าหมาย (ผลผลิตโครงการ) มีความสอดคล้องกับแผนพัฒนาเศรษฐกิจและสังคมแห่งชาติ

ฉบับที่ 12 5 คะแนน

(6) โครงการมีความสอดคล้องกับ Thailand 4.0 5 คะแนน

(7) โครงการสอดคล้องกับยุทธศาสตร์จังหวัด 5 คะแนน

(8) โครงการแก้ไขปัญหาความยากจนหรือการเสริมสร้างให้ประเทศชาติมั่นคง มั่งคั่ง ยั่งยืน ภายใต้

หลักประชารัฐ 5 คะแนน

(9) งบประมาณ มีความสอดคล้องกับเป้าหมาย (ผลผลิตของโครงการ) 5 คะแนน

(10) มีการประมาณการราคาถูกต้องตามหลักวิธีการงบประมาณ 5 คะแนน

(11) มีการกำหนดตัวชี้วัด (KPI) และสอดคล้องกับวัตถุประสงค์และผลที่คาดว่าจะได้รับ 5 คะแนน

(12) ผลที่คาดว่าจะได้รับสอดคล้องกับวัตถุประสงค์ 5 คะแนน

คะแนนรวม 100 คะแนน เกณฑ์ที่ควรได้เพื่อให้เกิดความสอดคล้องและขับเคลื่อนการพัฒนาท้องถิ่นขององค์กรปกครองส่วนท้องถิ่น ไม่ควรน้อยกว่าร้อยละ 80 (80 คะแนน)

### 3. แนวทางการพิจารณาการติดตามและประเมินผลยุทธศาสตร์เพื่อความสอดคล้องแผนพัฒนาท้องถิ่นสี่ปีขององค์กรปกครองส่วนท้องถิ่น

ประเด็นการพิจารณา	คะแนน
1. ข้อมูลสภาพทั่วไปและข้อมูลพื้นฐานขององค์กรปกครองส่วนท้องถิ่น	20
2. การวิเคราะห์สถานการณ์และศักยภาพ	15
3. ยุทธศาสตร์ ประกอบด้วย	65
3.1 ยุทธศาสตร์ขององค์กรปกครองส่วนท้องถิ่น	(10)
3.2 ยุทธศาสตร์ขององค์กรปกครองส่วนท้องถิ่นในเขตจังหวัด	(10)
3.3 ยุทธศาสตร์จังหวัด	(10)
3.4 วิสัยทัศน์	(5)
3.5 กลยุทธ์	(5)
3.6 เป้าประสงค์ของแต่ละประเด็นกลยุทธ์	(5)
3.7 จุดยืนทางยุทธศาสตร์	(5)
3.8 แผนงาน	(5)
3.9 ความเชื่อมโยงของยุทธศาสตร์ในภาพรวม	(5)
3.10 ผลผลิต/โครงการ	(5)
<b>รวมคะแนน</b>	<b>100</b>

4. แนวทางเบื้องต้นในการให้คะแนนแนวทางการพิจารณาการติดตามและประเมินผลยุทธศาสตร์  
เพื่อความสอดคล้องแผนพัฒนาท้องถิ่นสี่ปีขององค์กรปกครองส่วนท้องถิ่น

ประเด็นการพิจารณา	รายละเอียดหลักเกณฑ์	คะแนนเต็ม	คะแนนที่ได้
1. ข้อมูลสภาพทั่วไปและข้อมูลพื้นฐานขององค์กรปกครองส่วนท้องถิ่น (ต่อ)	ควรประกอบด้วยข้อมูลดังนี้ (1) ข้อมูลเกี่ยวกับด้านกายภาพ เช่น ที่ตั้งของหมู่บ้าน/ชุมชน/ตำบล ลักษณะภูมิประเทศ ลักษณะภูมิอากาศ ลักษณะของดิน ลักษณะของแหล่งน้ำ ลักษณะของไม้/ป่าไม้ ฯลฯ ด้านการเมือง/การปกครอง เช่น เขตการปกครอง การเลือกตั้ง ฯลฯ	20 (3)	
	(2) ข้อมูลเกี่ยวกับด้านการเมือง/การปกครอง เช่น เขตการปกครอง การเลือกตั้ง ฯลฯ ประชากร เช่น ข้อมูลเกี่ยวกับจำนวนประชากร และ ช่วงอายุและจำนวนประชากร ฯลฯ	(2)	
	(3) ข้อมูลเกี่ยวกับสภาพทางสังคม เช่น การศึกษา สาธารณสุข อาชญากรรม ยาเสพติด การสังคมสงเคราะห์ ฯลฯ	(2)	
	(4) ข้อมูลเกี่ยวกับระบบบริการพื้นฐาน เช่น การคมนาคมขนส่ง การไฟฟ้า การประปา โทรศัพท์ ฯลฯ	(2)	
	(5) ข้อมูลเกี่ยวกับระบบเศรษฐกิจ เช่น การเกษตร การประมง การปศุสัตว์ การบริการ การท่องเที่ยว อุตสาหกรรม การพาณิชย์/กลุ่มอาชีพ แรงงาน ฯลฯ และเศรษฐกิจพอเพียงท้องถิ่น (ด้านการเกษตรและแหล่งน้ำ)	(2)	
	(6) ข้อมูลเกี่ยวกับศาสนา ประเพณี วัฒนธรรม เช่น การนับถือศาสนา ประเพณีและงานประจำปี ภูมิปัญญาท้องถิ่น ภาษาล้าน สิ้นค้าพื้นเมือง และของที่ระลึก ฯลฯ และอื่น ๆ	(2)	
	(7) ข้อมูลเกี่ยวกับทรัพยากรธรรมชาติ เช่น น้ำ ป่าไม้ ภูเขา คุณภาพของ ทรัพยากรธรรมชาติ ฯลฯ	(2)	
	(8) การสำรวจและการจัดเก็บข้อมูลเพื่อการจัดทำแผนพัฒนาท้องถิ่นหรือ การใช้ข้อมูล จปฐ.	(2)	
	(9) การประชุมประชาคมท้องถิ่น รูปแบบ วิธีการ และการดำเนินการประชุมประชาคมท้องถิ่น โดยใช้กระบวนการร่วมคิด ร่วมทำ ร่วมตัดสินใจ ร่วมตรวจสอบ ร่วมประโยชน์ ร่วมแก้ปัญหา ปรึกษาหารือ แลกเปลี่ยน เรียนรู้ เพื่อแก้ปัญหาสำหรับการพัฒนาท้องถิ่นตามอำนาจหน้าที่ของ องค์กรปกครองส่วนท้องถิ่น	(3)	
2. การวิเคราะห์ สภาวะการณ์และศักยภาพ	ควรประกอบด้วยข้อมูลดังนี้ (1) การวิเคราะห์ที่ครอบคลุมความเชื่อมโยง ความสอดคล้อง ยุทธศาสตร์จังหวัด ยุทธศาสตร์การพัฒนาขององค์กรปกครองส่วนท้องถิ่น ในเขตจังหวัด ยุทธศาสตร์ขององค์กรปกครองส่วนท้องถิ่น นโยบายของ ผู้บริหารท้องถิ่น รวมถึงความเชื่อมโยงแผนยุทธศาสตร์ชาติ 20 ปี แผนพัฒนาเศรษฐกิจและสังคมแห่งชาติ และ Thailand 4.0	15 (2)	

ประเด็นการพิจารณา	รายละเอียดหลักเกณฑ์	คะแนนเต็ม	คะแนนที่ได้
2. การวิเคราะห์ สภาพการณ์และศักยภาพ (ต่อ)	(2) การวิเคราะห์การใช้ผังเมืองรวมหรือผังเมืองเฉพาะและการบังคับใช้ ผลของการบังคับใช้ สภาพการณ์ที่เกิดขึ้นต่อการพัฒนาท้องถิ่น	(1)	
	(3) การวิเคราะห์ทางสังคม เช่น ด้านแรงงาน การศึกษา สาธารณสุข ความยากจน อาชญากรรม ปัญหาเสพติด เทคโนโลยี จารีตประเพณี วัฒนธรรม ภูมิปัญญาท้องถิ่น เป็นต้น	(2)	
	(4) การวิเคราะห์ทางเศรษฐกิจ ข้อมูลด้านรายได้ครัวเรือน การส่งเสริม อาชีพ กลุ่มอาชีพ กลุ่มสังคม การพัฒนาอาชีพและกลุ่มต่าง ๆ สภาพ ทางเศรษฐกิจและ ความเป็นอยู่ทั่วไป เป็นต้น	(2)	
	(5) การวิเคราะห์สิ่งแวดล้อม พื้นที่สีเขียว ธรรมชาติต่าง ๆ ทางภูมิศาสตร์ กระบวนการหรือสิ่งที่เกิดขึ้น การประติษฐ์ที่มีผลต่อสิ่งแวดล้อมและ การพัฒนา	(2)	
	(6) ผลการวิเคราะห์ศักยภาพเพื่อประเมินสภาพการพัฒนาในปัจจุบัน และโอกาสการพัฒนาในอนาคตของท้องถิ่น ด้วยเทคนิค SWOT Analysis ที่อาจส่งผล ต่อการดำเนินงาน ได้แก่ S – Strength (จุดแข็ง) W – Weakness (จุดอ่อน) O – Opportunity (โอกาส) และ T – Threat (อุปสรรค)	(2)	
	(7) สรุปประเด็นปัญหาและความต้องการของประชาชนเชิงพื้นที่ มีการ นำเสนอปัญหา ค้นหาสาเหตุของปัญหาหรือสมมติฐานของปัญหา แนวทางการแก้ไขปัญหาหรือวิธีการแก้ไขปัญหา การกำหนดวัตถุประสงค์ เพื่อแก้ไขปัญหา	(2)	
	(8) สรุปผลการดำเนินงานตามงบประมาณที่ได้รับ และการเบิกจ่าย งบประมาณ ในปีงบประมาณ พ.ศ.2557 – 2560 เช่น สรุปสถานการณ์ การพัฒนา การตั้งงบประมาณ การเบิกจ่ายงบประมาณ การประเมินผล การนำแผนพัฒนาท้องถิ่นไปปฏิบัติในเชิงปริมาณ และการประเมิน ประสิทธิผลของแผนพัฒนาท้องถิ่นในเชิงคุณภาพ	(1)	
	(9) ผลที่ได้รับจากการดำเนินงานในปีงบประมาณ พ.ศ.2557 – 2560 เช่น ผลที่ได้รับ/ผลที่สำคัญ ผลกระทบ และสรุปปัญหาอุปสรรคการดำเนินงาน ที่ผ่านมาและแนวทางการแก้ไข ปีงบประมาณ พ.ศ.2557 – 2560	(1)	
	3. ยุทธศาสตร์ 3.1 ยุทธศาสตร์ขององค์กร ปกครองส่วนท้องถิ่น	ควรประกอบด้วยข้อมูลดังนี้ สอดคล้องกับสภาพสังคม เศรษฐกิจ สิ่งแวดล้อมของท้องถิ่น ประเด็น ปัญหาการพัฒนาและแนวทางการพัฒนาที่สอดคล้องกับยุทธศาสตร์ของ องค์กรปกครองส่วนท้องถิ่น และเชื่อมโยงหลักประชาธิรัฐ แผนยุทธศาสตร์ ชาติ 20 ปี แผนพัฒนาเศรษฐกิจและสังคมแห่งชาติ และ Thailand 4.0	65 (10)
3.2 ยุทธศาสตร์ขององค์กร ปกครองส่วนท้องถิ่นในเขต จังหวัด	สอดคล้องและเชื่อมโยงกับสภาพสังคม เศรษฐกิจ สิ่งแวดล้อมของท้องถิ่น และยุทธศาสตร์จังหวัด และเชื่อมโยงหลักประชาธิรัฐ แผนยุทธศาสตร์ชาติ 20 ปี แผนพัฒนาเศรษฐกิจและสังคมแห่งชาติ และ Thailand 4.0	(10)	

ประเด็นการพิจารณา	รายละเอียดหลักเกณฑ์	คะแนนเต็ม	คะแนนที่ได้
3. ยุทธศาสตร์ (ต่อ) 3.3 ยุทธศาสตร์จังหวัด	สอดคล้องกับแผนพัฒนาเศรษฐกิจและสังคมแห่งชาติ แผนการบริหารราชการแผ่นดิน นโยบาย/ยุทธศาสตร์ คสช. และนโยบายรัฐบาลหลักประชารัฐ แผนยุทธศาสตร์ชาติ 20 ปี และ Thailand 4.0	(10)	
3.4 วิสัยทัศน์	วิสัยทัศน์ ซึ่งมีลักษณะแสดงสถานภาพที่องค์กรปกครองส่วนท้องถิ่นต้องการจะเป็นหรือบรรลุถึงอนาคตอย่างชัดเจน สอดคล้องกับโอกาสและศักยภาพที่เป็นลักษณะเฉพาะขององค์กรปกครองส่วนท้องถิ่น และสัมพันธ์กับโครงการพัฒนาท้องถิ่น	(5)	
3.5 กลยุทธ์	แสดงให้เห็นช่องทาง วิธีการ ภารกิจหรือสิ่งที่จะต้องทำตามอำนาจหน้าที่ขององค์กรปกครองส่วนท้องถิ่นที่จะนำไปสู่การบรรลุวิสัยทัศน์ หรือแสดงให้เห็นถึงความชัดเจนในสิ่งที่จะดำเนินการให้บรรลุวิสัยทัศน์นั้น	(5)	
3.6 เป้าประสงค์ของแต่ละประเด็นกลยุทธ์	เป้าประสงค์ของแต่ละประเด็นกลยุทธ์มีความสอดคล้องและสนับสนุนต่อกลยุทธ์ที่จะเกิดขึ้น มุ่งหมายสิ่งหนึ่งสิ่งใดที่ชัดเจน	(5)	
3.7 จุดยืนทางยุทธศาสตร์ (Positioning)	ความมุ่งมั่นอันแน่วแน่ในการวางแผนพัฒนาท้องถิ่น เพื่อให้บรรลุวิสัยทัศน์ขององค์กรปกครองส่วนท้องถิ่น ซึ่งเกิดจากศักยภาพของพื้นที่จริง ที่จะนำไปสู่ผลสำเร็จทางยุทธศาสตร์	(5)	
3.8 แผนงาน	แผนงานหรือจุดมุ่งหมายเพื่อการพัฒนาในอนาคต กำหนดจุดมุ่งหมายในเรื่องใดเรื่องหนึ่งหรือแผนงานที่เกิดจากเป้าประสงค์ ตัวชี้วัด ค่าเป้าหมาย กลยุทธ์ จุดยืนทางยุทธศาสตร์และยุทธศาสตร์ขององค์กรปกครองส่วนท้องถิ่นที่มีความชัดเจน นำไปสู่การจัดทำโครงการพัฒนาท้องถิ่นในแผนพัฒนาท้องถิ่นสี่ปี โดยระบุแผนงานและความเชื่อมโยงดังกล่าว	(5)	
3.9 ความเชื่อมโยงของยุทธศาสตร์ในภาพรวม	ความเชื่อมโยงองค์รวมที่นำไปสู่การพัฒนาท้องถิ่นที่เกิดผลผลิต/โครงการจากแผนยุทธศาสตร์ชาติ 20 ปี แผนพัฒนาเศรษฐกิจและสังคมแห่งชาติ ฉบับที่ 12 Thailand 4.0 แผนพัฒนาภาค/แผนพัฒนากลุ่มจังหวัด /แผนพัฒนาจังหวัด ยุทธศาสตร์การพัฒนาขององค์กรปกครองส่วนท้องถิ่นในเขตจังหวัดและยุทธศาสตร์ขององค์กรปกครองส่วนท้องถิ่น	(5)	
3.10 ผลผลิต/โครงการ	ผลผลิต/โครงการ เป็นผลผลิตที่เป็นชุดหรือเป็นโครงการที่เป็นชุดกลุ่มหรืออันหนึ่งอันเดียวกัน ลักษณะเดียวกัน เป็นต้น เพื่อนำไปสู่การจัดทำโครงการเพื่อพัฒนาท้องถิ่นในแผนพัฒนาท้องถิ่นสี่ปีอย่างถูกต้องและครบถ้วน	(5)	
<b>รวมคะแนน</b>		<b>100</b>	

5. แนวทางการพิจารณาการติดตามและประเมินผลโครงการเพื่อความสอดคล้องแผนพัฒนาท้องถิ่นสี่ปี  
ขององค์กรปกครองส่วนท้องถิ่น

ประเด็นการพิจารณา	คะแนน
1. การสรุปสถานการณ์การพัฒนา	10
2. การประเมินผลการนำแผนพัฒนาท้องถิ่นสี่ปีไปปฏิบัติในเชิงปริมาณ	10
3. การประเมินผลการนำแผนพัฒนาท้องถิ่นสี่ปีไปปฏิบัติในเชิงคุณภาพ	10
4. แผนงานและยุทธศาสตร์	10
5. โครงการพัฒนา ประกอบด้วย	60
5.1 ความชัดเจนของชื่อโครงการ	(5)
5.2 กำหนดวัตถุประสงค์สอดคล้องกับโครงการ	(5)
5.3 เป้าหมาย (ผลผลิตของโครงการ) มีความชัดเจนนำไปสู่การตั้งงบประมาณได้ถูกต้อง	(5)
5.4 โครงการมีความสอดคล้องกับแผนยุทธศาสตร์ชาติ 20 ปี	(5)
5.5 เป้าหมาย (ผลผลิตโครงการ) มีความสอดคล้องกับแผนพัฒนาเศรษฐกิจและสังคมแห่งชาติ ฉบับที่ 12	(5)
5.6 โครงการมีความสอดคล้องกับ Thailand 4.0	(5)
5.7 โครงการสอดคล้องกับยุทธศาสตร์จังหวัด	(5)
5.8 โครงการแก้ไขปัญหาความยากจนหรือการเสริมสร้างให้ประเทศชาติมั่นคง มั่งคั่ง ยั่งยืน ภายใต้หลักปรัชญาของเศรษฐกิจพอเพียง	(5)
5.9 งบประมาณ มีความสอดคล้องกับเป้าหมาย (ผลผลิตของโครงการ)	(5)
5.10 มีการประมาณการราคาถูกต้องตามหลักวิธีการงบประมาณ	(5)
5.11 มีการกำหนดตัวชี้วัด (KPI) และสอดคล้องกับวัตถุประสงค์และผลที่คาดว่าจะได้รับ	(5)
5.12 ผลที่คาดว่าจะได้รับ สอดคล้องกับวัตถุประสงค์	(5)
<b>รวมคะแนน</b>	<b>100</b>

6. แนวทางเบื้องต้นในการให้คะแนนแนวทางการพิจารณาการติดตามและประเมินผลโครงการเพื่อความสอดคล้องแผนพัฒนาท้องถิ่นสี่ปีขององค์กรปกครองส่วนท้องถิ่น

ประเด็นการพิจารณา	รายละเอียดหลักเกณฑ์	คะแนนเต็ม	คะแนนที่ได้
1. การสรุปสถานการณ์การพัฒนา	เป็นการวิเคราะห์กรอบการจัดทำยุทธศาสตร์ขององค์กรปกครองส่วนท้องถิ่น (ใช้การวิเคราะห์ SWOT Analysis/Demand (Demand Analysis)/Global Demand และ Trend ปัจจุบันและสถานการณ์การเปลี่ยนที่มีผลต่อการพัฒนา อย่างน้อยต้องประกอบด้วย การวิเคราะห์ศักยภาพด้านเศรษฐกิจ, ด้านสังคม, ด้านทรัพยากรธรรมชาติและสิ่งแวดล้อม)	10	
2. การประเมินผลการนำแผนพัฒนาท้องถิ่นสี่ปีไปปฏิบัติในเชิงปริมาณ	1) การควบคุมที่มีการใช้ตัวเลขต่าง ๆ เพื่อนำมาใช้วัดผลในเชิงปริมาณ เช่น การวัดจำนวนโครงการ กิจกรรม งานต่าง ๆ ก็คือผลผลิตนั่นเองว่าเป็นไปตามที่ตั้งเป้าหมายเอาไว้หรือไม่ จำนวนที่ดำเนินการจริงตามที่ได้กำหนดไว้เท่าไร จำนวนที่ไม่สามารถดำเนินการได้มีจำนวนเท่าไร สามารถอธิบายได้ตามหลักประสิทธิภาพ (Efficiency) ของการพัฒนาท้องถิ่นตามอำนาจหน้าที่ที่ได้กำหนดไว้ 2) วิเคราะห์ผลกระทบ/สิ่งที่กระทบ (Impact) โครงการที่ดำเนินการในเชิงปริมาณ (Quantitative)	10	
3. การประเมินผลการนำแผนพัฒนาท้องถิ่นสี่ปีไปปฏิบัติในเชิงคุณภาพ	1) การประเมินประสิทธิผลของแผนพัฒนาในเชิงคุณภาพคือการนำเอาเทคนิคต่าง ๆ มาใช้เพื่อวัดว่า ภารกิจ โครงการ กิจกรรม งานต่าง ๆ ที่ดำเนินการในพื้นที่นั้น ๆ ตรงต่อความต้องการของประชาชนหรือไม่ และเป็นไปตามอำนาจหน้าที่หรือไม่ ประชาชนพึงพอใจหรือไม่ สิ่งของวัสดุ ครุภัณฑ์ การดำเนินการต่าง ๆ มีสภาพหรือลักษณะถูกต้อง ครบถ้วน สามารถใช้การได้ตามวัตถุประสงค์หรือไม่ ซึ่งเป็นไปตามหลักประสิทธิผล (Effectiveness) ผลการปฏิบัติราชการที่บรรลุวัตถุประสงค์ และเป้าหมายของแผนการปฏิบัติราชการตามที่ได้รับงบประมาณมาดำเนินการ รวมถึงสามารถเทียบเคียงกับส่วนราชการหรือหน่วยงาน 2) วิเคราะห์ผลกระทบ/สิ่งที่กระทบ (Impact) โครงการที่ดำเนินการในเชิงคุณภาพ (Qualitative)	10	
4. แผนงานและยุทธศาสตร์การพัฒนา	1) วิเคราะห์แผนงาน งาน ที่เกิดจากด้านต่าง ๆ มีความสอดคล้องกับยุทธศาสตร์ขององค์กรปกครองส่วนท้องถิ่นในมิติต่าง ๆ จนนำไปสู่การจัดทำโครงการพัฒนาท้องถิ่นโดยใช้ SWOT Analysis/Demand (Demand Analysis)/Global Demand/Trend หรือหลักการบูรณาการ (Integration) กับองค์กรปกครองส่วนท้องถิ่นที่มีพื้นที่ติดต่อกัน 2) วิเคราะห์แผนงาน งาน ที่เกิดจากด้านต่าง ๆ ที่สอดคล้องกับการแก้ไขปัญหาความยากจน หลักปรัชญา และหลักปรัชญาเศรษฐกิจพอเพียง และโดยเฉพาะเศรษฐกิจพอเพียงท้องถิ่น (ด้านการเกษตรและแหล่งน้ำ) (Local Sufficiency Economy Plan : LSEP)	10	

ประเด็น การ พิจารณา	รายละเอียดหลักเกณฑ์
5. โครงการ พัฒนา 5.1 ความ ชัดเจนของ ชื่อโครงการ	ควรประกอบด้วยข้อมูลดังนี้ เป็นโครงการที่มีวัตถุประสงค์สนองต่อแผนยุทธศาสตร์การพัฒนาขององค์กรปกครองส่วนท้องถิ่นและดำเนินการเพื่อให้การพัฒนาบรรลุ วิสัยทัศน์ขององค์กรปกครองส่วนท้องถิ่นที่กำหนดไว้ ชื่อโครงการมีความชัดเจน มุ่งไปเรื่องใดเรื่องหนึ่ง อ่านแล้วเข้าใจได้ว่าจะพัฒนาอะไร อนาคต
5.2 กำหนด วัตถุประสงค์ สอดคล้อง โครงการ	มีวัตถุประสงค์ชัดเจน (clear objective) โครงการต้องกำหนดวัตถุประสงค์สอดคล้องกับความเป็นมาของโครงการ สอดคล้องกับหลักก และเหตุผล วิธีการดำเนินงานต้องสอดคล้องกับวัตถุประสงค์ ความเป็นไปได้ชัดเจน มีลักษณะเฉพาะเจาะจง
5.3 เป้าหมาย ผลผลิตของ โครงการ) มี ความชัดเจน นำไปสู่การ ตั้ง งบประมาณ ได้ถูกต้อง	สภาพที่อยากให้เกิดขึ้นในอนาคตเป็นทิศทางที่ต้องไปให้ถึง เป้าหมายต้องชัดเจน สามารถระบุจำนวนเท่าไร กลุ่มเป้าหมายคืออะไร มีผล อย่างไร กลุ่มเป้าหมาย พื้นที่ดำเนินงาน และระยะเวลาดำเนินงาน อธิบายให้ชัดเจนว่าโครงการนี้จะทำที่ไหน เริ่มต้นในช่วงเวลาใดและจ เมื่อไร ใครคือกลุ่มเป้าหมายของโครงการ หากกลุ่มเป้าหมายมีหลายกลุ่ม ให้บอกชัดเจนไปว่าใครคือกลุ่มเป้าหมายหลัก ใคร กลุ่มเป้าหมายรอง
5.4 โครงการมี ความ สอดคล้อง กับแผน ยุทธศาสตร์ 20 ปี	โครงการสอดคล้องกับ (1) ความมั่นคง (2) การสร้างความสามารถในการแข่งขัน (3) การพัฒนาและเสริมสร้างศักยภาพคน (4) การสร้าง โอกาสความเสมอภาคและเท่าเทียมกันทางสังคม (5) การสร้างการเติบโตบนคุณภาพชีวิตที่เป็นมิตรต่อสิ่งแวดล้อม (6) การปรับสมดุลและ พัฒนาระบบการบริหารจัดการภาครัฐ เพื่อให้เกิดความมั่นคง มั่งคั่ง ยั่งยืน
5.5 เป้าหมาย (ผลผลิตของ โครงการ) มี ความ สอดคล้อง กับ แผนพัฒนา เศรษฐกิจ และสังคม แห่งชาติ	โครงการมีความสอดคล้องกับแผนพัฒนาเศรษฐกิจและสังคมแห่งชาติ ฉบับที่ 12 โดย (1) ยึดหลักปรัชญาเศรษฐกิจพอเพียง (2) ยึดคนเป็น ศูนย์กลางการพัฒนา (3) ยึดวิสัยทัศน์ภายใต้ยุทธศาสตร์ชาติ 20 ปี (4) ยึดเป้าหมายอนาคตประเทศไทย 2579 (5) ยึดหลัก นำไปสู่ปฏิบัติให้เกิดผลสัมฤทธิ์อย่างจริงจังใน 5 ปีที่ต่อยอดไปสู่ผลสัมฤทธิ์ที่เป็นเป้าหมายระยะยาว ภายใต้แนวทางการพัฒนา (1) การ ยกระดับศักยภาพการแข่งขันและการหลุดพ้นกับดักรายได้ปานกลางสู่รายได้สูง (2) การพัฒนาศักยภาพคนตามช่วงวัยและ ปฏิรูประบบเพื่อสร้างสังคมสูงวัยอย่างมีคุณภาพ (3) การลดความเหลื่อมล้ำทางสังคม (4) การรองรับ การเชื่อมโยงภูมิภาคและค เป็นเมือง (5) การสร้างความเจริญเติบโตทางเศรษฐกิจและสังคมอย่างเป็นมิตรกับสิ่งแวดล้อม (6) การบริหารราชการแผ่นดินที่มี ประสิทธิภาพ
5.6 โครงการมี ความ สอดคล้อง กับ	โครงการมีลักษณะหรือสอดคล้องกับการปรับเปลี่ยนโครงสร้างเศรษฐกิจไปสู่ Value – Based Economy หรือเศรษฐกิจที่ขับเคลื่อนด้วย นวัตกรรม ทำน้อย ได้มาก เช่น (1) เปลี่ยนจากการผลิตสินค้า โภคภัณฑ์ ไปสู่สินค้าเชิงนวัตกรรม (2) เปลี่ยนจากการขับเคลื่อนประเทศด้ ภาคอุตสาหกรรม ไปสู่การขับเคลื่อนด้วยเทคโนโลยี ความคิดสร้างสรรค์และนวัตกรรม (3) เปลี่ยนจากการเน้นภาคการผลิตสินค้า ไปสู่การเน้นภาคบริการมากขึ้น รวมถึงโครงการที่เติมเต็มด้วยวิชาการ ความคิดสร้างสรรค์ นวัตกรรม วิทยาศาสตร์ เทคโนโลยี และกา และพัฒนา แล้วต่อยอดความได้เปรียบเชิงเปรียบเทียบ เช่น ด้านเกษตร เทคโนโลยีชีวภาพ สาธารณสุข วัฒนธรรม ฯลฯ



ประเด็นการพิจารณา	รายละเอียดหลักเกณฑ์	คะแนนเต็ม
5. โครงการพัฒนา (ต่อ) 5.7 โครงการสอดคล้องกับยุทธศาสตร์จังหวัด	โครงการพัฒนาท้องถิ่นมีความสอดคล้องกับห้วงระยะเวลาของแผนพัฒนาจังหวัดที่ได้กำหนดขึ้น เพื่อขับเคลื่อนการพัฒนาท้องถิ่น เสมือนหนึ่งการขับเคลื่อนการพัฒนาจังหวัด ซึ่งไม่สามารถแยกส่วนใดส่วนหนึ่งออกจากกันได้ นอกจากนี้โครงการพัฒนาท้องถิ่นต้องเป็นโครงการเชื่อมต่อหรือเดินทางไปด้วยกันกับยุทธศาสตร์จังหวัดที่ได้กำหนดขึ้นที่เป็นปัจจุบัน	(5)
5.8 โครงการแก้ไขปัญหาความยากจนหรือการเสริมสร้างให้ประเทศชาติ มั่นคง มั่งคั่ง ยั่งยืน ภายใต้หลักปรัชญา	เป็นโครงการที่ดำเนินการภายใต้พื้นฐานความพอเพียงที่ประชาชนดำเนินการเองหรือร่วมดำเนินการ เป็นโครงการต่อยอดและขยายได้ เป็นโครงการที่ประชาชนต้องการเพื่อให้เกิดความยั่งยืน ซึ่งมีลักษณะที่จะให้ท้องถิ่นมีความมั่นคง มั่งคั่ง ยั่งยืน เป็นท้องถิ่นที่พัฒนาแล้ว ด้วยการพัฒนาตามปรัชญาเศรษฐกิจพอเพียง และเศรษฐกิจพอเพียงท้องถิ่น (ด้านการเกษตรและแหล่งน้ำ) (LSEP)	(5)
5.9 งบประมาณ มีความสอดคล้องกับเป้าหมาย (ผลผลิตโครงการ)	งบประมาณโครงการพัฒนาจะต้องคำนึงถึงหลักสำคัญ 5 ประการ ในการจัดทำโครงการ ได้แก่ (1) ความประหยัด (Economy) (2) ความมีประสิทธิภาพ (Efficiency) (3) ความมีประสิทธิภาพ (Effectiveness) (4) ความยุติธรรม (Equity) (5) ความโปร่งใส (Transparency)	(5)
5.10 มีการประมาณการราคา ถูกต้องตามหลักวิธีการงบประมาณ	การประมาณการราคาเพื่อการพัฒนาต้องให้สอดคล้องกับโครงการ ถูกต้องตามหลักวิชาการทางช่าง หลักของราคากลาง ราคากลางท้องถิ่น มีความโปร่งใสในการกำหนดราคาและตรวจสอบได้ในเชิงประจักษ์ มีความคลาดเคลื่อนไม่มากกว่าหรือไม่ต่ำกว่าร้อยละห้าของการนำไปตั้งงบประมาณรายจ่ายในข้อบัญญัติ/เทศบัญญัติ เงินสะสม หรือรายจ่ายพัฒนาที่ปรากฏในรูปแบบอื่น ๆ	(5)
5.11 มีการกำหนดตัวชี้วัด (KPI) และสอดคล้องกับวัตถุประสงค์ และผลที่คาดว่าจะได้รับ	มีการกำหนดดัชนีชี้วัดผลงาน (Key Performance Indicator : KPI) ที่สามารถวัดได้ (Measurable) ใช้บอกประสิทธิผล (Effectiveness) ใช้บอกประสิทธิภาพ (Efficiency) ได้ เช่น การกำหนดความพึงพอใจ การกำหนดร้อยละ การกำหนดอันเกิดจากผลของวัตถุประสงค์ที่เกิดที่สิ่งที่ได้รับ (การคาดการณ์ คาดว่าจะได้รับ)	(5)
5.12 ผลที่คาดว่าจะได้รับ สอดคล้องกับวัตถุประสงค์	ผลที่ได้รับเป็นสิ่งที่เกิดขึ้นได้จริงจากการดำเนินการตามโครงการพัฒนาสอดคล้องกับวัตถุประสงค์ที่ตั้งไว้ การได้ผลหรือผลที่เกิดขึ้นจะต้องเท่ากับวัตถุประสงค์หรือมากกว่าวัตถุประสงค์ ซึ่งการเขียนวัตถุประสงค์ควรคำนึงถึง (1) มีความเป็นไปได้และมีความเฉพาะเจาะจง ในการดำเนินงานตามโครงการ (2) วัดและประเมินผลระดับของความสำเร็จได้ (3) ระบุสิ่งที่ต้องการดำเนินงานอย่างชัดเจนและเฉพาะเจาะจงมากที่สุดและสามารถปฏิบัติได้ (4) เป็นเหตุเป็นผลสอดคล้องกับความเป็นจริง (5) ส่งผลต่อการบ่งบอกเวลาได้	(5)
<b>รวมคะแนน</b>		<b>100</b>

## 2. การติดตามและประเมินผลโครงการ

องค์การบริหารส่วนตำบลสันกลาง ใช้การติดตามและประเมินผลโครงการ โดยใช้ตัวแบบวัดผลในเชิงปริมาณ และคุณภาพ และมีหลักการประเมินผลโครงการที่สำคัญ คือ การติดตามและประเมินผลโครงการว่าบรรลุวัตถุประสงค์ที่กำหนดไว้ในโครงการทุกประการหรือไม่อย่างไร

## 3. สรุปผลการพัฒนาท้องถิ่นในภาพรวม

### 3.1 การวัดผลในเชิงปริมาณและเชิงคุณภาพ

โดยใช้แบบสำหรับติดตามและประเมินผลเชิงปริมาณและคุณภาพ

- (1) แบบตัวบ่งชี้การปฏิบัติงาน (Performance Indicators)
- (2) แบบบัตรคะแนน (Scorecard Model) หรือ Scorecard Model ของ Kaplan & Norton
- (3) แบบมุ่งวัดผลสัมฤทธิ์ (Result Framework Model (RF))
- (4) แบบเชิงเหตุผล (Logical Model)
- (5) แบบวัดกระบวนการปฏิบัติงาน (Process Performance Measurement System (PPMS))
- (6) แบบการประเมินโดยใช้วิธีการแก้ปัญหาหรือเรียนรู้จากปัญหาที่เกิดขึ้น หรือ Problem-Solving

Method

- (7) แบบการประเมินแบบมีส่วนร่วม (Participatory method)
- (8) แบบการประเมินผลกระทบ (Impact Evaluation)
- (9) แบบการประเมินความเสี่ยง (Risk Assessment Model)
- (10) แบบประเมินตนเอง (Self- Assessment Model)
- (11) แบบอื่น ๆ ที่องค์กรปกครองส่วนท้องถิ่นกำหนดขึ้น ทั้งนี้ต้องอยู่ภายใต้กรอบข้อ (1) – (10)

หรือเป็นแบบผสมก็ได้

เชิงปริมาณ (Quantity) เชิงคุณภาพ (Quality) ผลที่ได้จริง ๆ คืออะไร ค่าใช้จ่าย (Cost) เวลา (Time) เป็นไปตามที่กำหนดไว้หรือไม่

ประชาชนได้ประโยชน์อย่างไรหรือราชการได้ประโยชน์อย่างไร

วัดผลนั้นได้หรือไม่ หรือวัดได้เท่าไร (Key Performance Indicator : KPIs)

ผลกระทบ (Impact)

#### 4. ข้อเสนอแนะในการจัดทำแผนพัฒนาท้องถิ่นในอนาคต

##### 4.1 ผลกระทบนำไปสู่อนาคต (เช่น จะทำ สนับสนุน ส่งเสริม ป้องกัน อย่างไร เป็นต้น)

ในทฤษฎีทางวิชาการจัดการชี้ว่า องค์กรต่าง ๆ ไม่ว่าจะป็นองค์กรภาครัฐหรือองค์กรภาคเอกชนจะพัฒนาเติบโตและอยู่รอดได้ต้องมีการปรับตัวให้เข้ากับการเปลี่ยนแปลงของสภาพแวดล้อมภายนอก 4 ประการ (PEST) ตลอดเวลา ซึ่งประกอบไปด้วย

- 1.) สิ่งแวดล้อมด้านการเมือง (Political Environment)
- 2.) สิ่งแวดล้อมด้านเศรษฐกิจ (Economic Environment)
- 3.) สิ่งแวดล้อมด้านสังคม (Social Environment) และ
- 4.) สิ่งแวดล้อมด้านวิทยาการใหม่ (Technology)

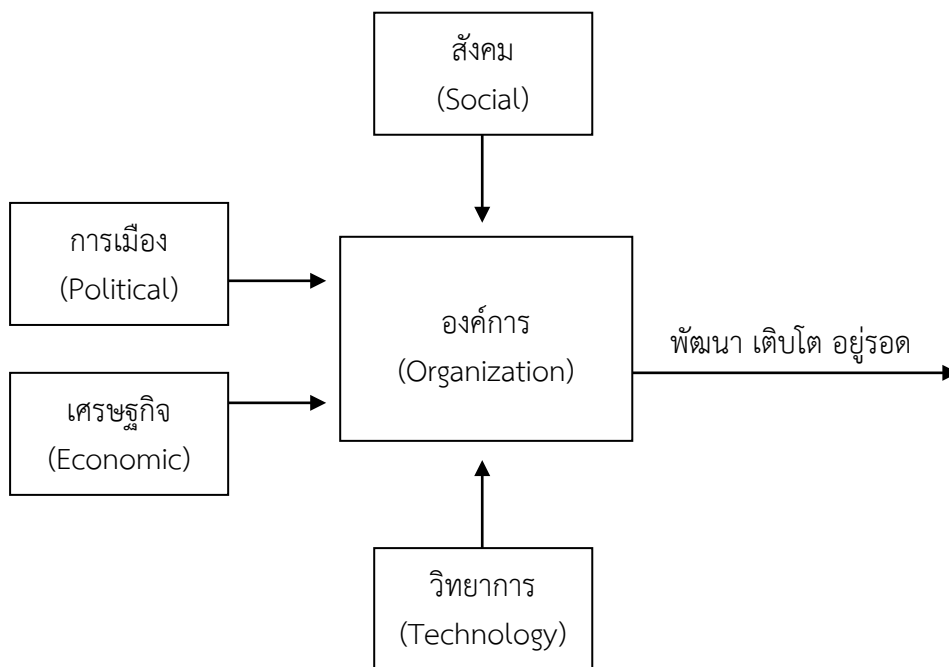

จากแผนภาพ องค์กรบริหารส่วนตำบลมีฐานะเป็นองค์กรภาครัฐองค์กรหนึ่ง จึงมีความจำเป็นที่จะต้องมีความสามารถในการปรับตัวให้เข้ากับการเปลี่ยนแปลงของสิ่งแวดล้อมต่าง ๆ 4 ประการ ดังที่ได้กล่าวมาแล้ว เพื่อให้องค์กรพัฒนา เติบโต และอยู่รอดต่อไปได้ วิสัยทัศน์ในการปฏิบัติงานในองค์กรปกครองส่วนท้องถิ่นต้องวิเคราะห์ตามสิ่งแวดล้อมที่จะเปลี่ยนแปลงไปทั้ง 4 ประการ ดังนี้

##### 1) การปรับตัวให้เข้ากับการเมือง (Political Environment) ที่เปลี่ยนแปลง

หากกล่าวถึงการปกครองของไทยในปัจจุบัน อาจแบ่งระดับการเมืองออกได้เป็น 2 ระดับ ได้แก่ การเมืองระดับชาติ และการเมืองระดับท้องถิ่น การเมืองระดับชาติ ได้แก่ การเมืองระดับรัฐบาล สมาชิกสภาผู้แทนราษฎร สมาชิกวุฒิสภา ในส่วนของการเมืองระดับท้องถิ่นนั้นยังสามารถแบ่งแยกออกได้เป็นหลายประเภท เช่น การเมืองของ องค์กรบริหารส่วนจังหวัด เทศบาล หรือ องค์กรบริหารส่วนตำบล หรือแม้กระทั่งการเมืองในระดับหมู่บ้านที่จะต้องมีการเลือกตั้งผู้ใหญ่บ้านโดยราษฎรในหมู่บ้านนั้น ๆ เป็นต้น

ในสภาพข้อเท็จจริงปัจจุบันและผลงานวิจัยต่าง ๆ ที่เกี่ยวข้องต่างชี้ว่าการเมืองในระดับชาติ ยังมีอิทธิพลต่อการเมืองในระดับท้องถิ่นอยู่หลายประการ เช่น การเลือกตั้งในระดับท้องถิ่นต้องอาศัยภาพลักษณ์ของ

พรรคการเมืองระดับชาติเพื่อช่วยในการหาเสียง การให้เงินอุดหนุนเฉพาะกิจจากส่วนกลางมายังองค์กรปกครองส่วนท้องถิ่นโดยเลือกให้เฉพาะท้องถิ่นที่เป็นพรรคพวกเดียวกันกับราชการส่วนกลาง เป็นต้น

194

ในอนาคต อำนาจหน้าที่และบทบาทของนักการเมืองท้องถิ่นและข้าราชการท้องถิ่นจะเป็นอย่างไรนั้น ส่วนหนึ่งก็ขึ้นอยู่กับสิ่งแวดล้อมทางการเมืองโดยเฉพาะอย่างยิ่งอิทธิพลจากการเมืองระดับชาติซึ่งถ่ายทอดออกมาเป็นนโยบายของรัฐที่มีต่อองค์กรปกครองส่วนท้องถิ่น ซึ่งมักสลับสับเปลี่ยนกันเป็น 2 กรณี กล่าวคือการรวมอำนาจการปกครอง (Centralization) หรือ การกระจายอำนาจการปกครอง (Decentralization) ดังนั้น ผู้ที่จะปฏิบัติงานในองค์กรบริหารส่วนตำบลจึงจำเป็นต้องทราบความเคลื่อนไหวของนโยบายรัฐอยู่ตลอดเวลา เพื่อบริหารจัดการองค์กรปกครองส่วนท้องถิ่นให้เข้ากับสภาพการณ์ดังกล่าวที่เปลี่ยนแปลงอยู่ตลอดเวลา

ในส่วนของปัจจัยการเมืองระดับท้องถิ่นด้วยตนเองนั้น ทุกฝ่ายที่เกี่ยวข้องจะต้องเข้าใจบทบาทหน้าที่ของตนเอง ซึ่งโดยหลักการแล้วการตัดสินใจกำหนดนโยบายควรเป็นหน้าที่ของฝ่ายการเมืองท้องถิ่น ทุกฝ่ายควรต้องรู้ความเคลื่อนไหวและการเปลี่ยนแปลงของการเมืองท้องถิ่นในทุกระดับทั้งระดับองค์การบริหารส่วนจังหวัด เทศบาล องค์การบริหารส่วนตำบล และระดับหมู่บ้าน เพราะการเมืองท้องถิ่นเหล่านี้มีความเชื่อมโยงสัมพันธ์กันและจะต้องมีผลกระทบต่อองค์กรปกครองส่วนท้องถิ่นไม่ทางตรงก็ทางอ้อม ข้าราชการท้องถิ่นควรพยายามปรับข้อเท็จจริงในท้องถิ่นให้เข้ากับระเบียบของรัฐ ซึ่งในบางครั้งระเบียบกฎหมายอาจไม่เหมาะสมกับสภาพปัญหาและความต้องการของคนในท้องถิ่นก็ต้องเป็นหน้าที่ของข้าราชการท้องถิ่น ที่จะประยุกต์ใช้กฎหมายให้สามารถใช้ได้จริงตามสภาพและบริบทแวดล้อมของท้องถิ่นนั้น ๆ จึงจะได้ชื่อว่าเป็นนักบริหารการเปลี่ยนแปลง (Change Agent) อย่างแท้จริง

## 2) การปรับตัวเข้ากับเศรษฐกิจ (Economic Environment) ที่เปลี่ยนแปลง

เมื่อสภาพเศรษฐกิจโดยรวมของประเทศไม่ดี ทำให้ประชาชนยากจนเพิ่มขึ้นเป็นเหตุของปัญหาอื่น ๆ ที่กระทบต่อองค์กรปกครองส่วนท้องถิ่นตามมาไม่ว่าจะเป็นปัญหาหาเสพติด ปัญหาโสเภณีเด็ก ปัญหาประชาชนเรียกร้อง ในสิ่งที่สามารถแก้ไขเฉพาะหน้ามากกว่าสิ่งที่แก้ไขปัญหาค่อย ๆ ได้ อย่างยั่งยืน เช่น ต้องการผ้าห่มกันหนาวฟรี และของอื่น ๆ จากองค์กรปกครองส่วนท้องถิ่น เป็นต้น ซึ่งสวนทางกับระเบียบกฎหมายและการตรวจสอบอย่างเข้มข้นของสำนักงานตรวจเงินแผ่นดินที่พยายามจำกัดขอบเขตการตัดสินใจขององค์กรปกครองส่วนท้องถิ่นในเรื่องของการแจกของให้แก่ราษฎร

อีกปัญหาหนึ่งของประชาชนอาจขาดการมีส่วนร่วมทางการเมืองกับองค์กรปกครองส่วนท้องถิ่น เพราะต้องเอาเวลาไปทำงานหาเงินเพื่อปากท้องของตนเองก่อนหรือบางครั้งอาจมีส่วนร่วมแค่การรับเงินแล้วไปลงคะแนนเสียงเลือกตั้ง รวมตลอดถึงปัญหาความยากจนของประชาชนจะสร้างความเข้มแข็งให้กับนโยบายประชานิยมไปโดยปริยาย ซึ่งอาจส่งผลกระทบในทางลบในระยะยาว โดยเฉพาะอย่างยิ่งเป็นการส่งเสริมลักษณะนิสัยการพึ่งพิงรัฐอยู่ตลอดเวลาของประชาชน เป็นต้น

ดังนั้น การสร้างกระบวนทัศน์ (Paradigm) ทางความคิดให้แก่ประชาชนตามหลัก “ตนเป็นที่พึ่งแห่งตน” และ “ปรัชญาเศรษฐกิจพอเพียง” ควรเป็นสิ่งสำคัญที่นักบริหารงานองค์กรปกครองส่วนท้องถิ่นควรให้ความสนใจที่จะส่งเสริมและพัฒนาในประเด็นนี้

## 3) การปรับตัวเข้ากับสังคม (Social Environment) ที่เปลี่ยนแปลง

ชุมชนแต่ละชุมชนมีสภาพทางสังคมและวัฒนธรรมที่แตกต่างกัน ดังนั้น การปฏิบัติงานในแต่ละพื้นที่ก็ต้องเผชิญกับสภาพทางสังคมและวัฒนธรรมที่แตกต่างกัน เช่น บางพื้นที่อาจเป็นสังคมของคนพุทธ บางพื้นที่อาจเป็นสังคมของคนคริสต์หรืออิสลาม บางพื้นที่เป็นสังคมพหุภูมิ (ชุมชนชนบท) บางพื้นที่เป็นสังคมทฤษฎีภูมิ (ชุมชนในเมือง) บางพื้นที่ประชาชนให้ความร่วมมือกับกิจกรรมขององค์กรปกครองส่วนท้องถิ่นเป็นอย่างดี บางพื้นที่ประชาชนขาดความร่วมมือ บางพื้นที่อาจเป็นสังคมที่ประกอบด้วยชนเผ่าต่าง ๆ มากมาย เป็นต้น

สภาพสังคมไทยมักเป็นสังคมอุปถัมภ์ ผู้บริหารท้องถิ่นอาจมีแนวโน้มที่จะตัดสินใจกำหนดนโยบายไปตอบสนองต่อกลุ่มญาติพี่น้องของตน กลุ่มที่แพ้การเลือกตั้งเมื่อไม่ได้รับการตอบสนองก็หาทางโจมตี ก่อให้เกิดความขัดแย้งที่รุนแรงขึ้นในสังคมท้องถิ่นมากกว่าในอดีต ดังนั้น บุคลากรในองค์การบริหารส่วนตำบลจึงจำเป็นต้อง

195

ที่จะต้องเข้าใจผลกระทบที่มาจากสาเหตุการกระจายอำนาจสู่ท้องถิ่นที่ส่งผลโดยตรงต่อความสามัคคีในสังคมท้องถิ่นยุคปัจจุบัน ต้องมีความสามารถบริหารงานบนความขัดแย้งในสังคม และคงไม่มีสังคมใดในประเทศไทยที่จะมีคนที่ชอบสิ่งที่เหมือน ๆ กันได้หมด การปฏิบัติงานทุกอย่างย่อมมีการเห็นด้วย ไม่เป็นด้วย ต่อต้านและไม่ต่อต้าน อยู่คู่กับสังคมประชาธิปไตยเสมอสำคัญเพียงแต่ว่าจะสามารถลดระดับหรือแก้ไขความขัดแย้งที่รุนแรงนั้นได้อย่างไร

#### 4) การปรับตัวเข้ากับวิทยาการใหม่ ๆ (Technology) ที่เปลี่ยนแปลง

ในปัจจุบันกรมส่งเสริมการปกครองท้องถิ่นมีนโยบายส่งเสริมการพัฒนาบุคลากรโดยการฝึกอบรมอยู่เป็นประจำ เช่น การฝึกอบรมการใช้คอมพิวเตอร์โปรแกรมต่าง ๆ การฝึกอบรมการจัดทำเว็บไซต์องค์กร เป็นต้น ประกอบกับกรมส่งเสริมฯ มีเว็บไซต์เผยแพร่ข้อมูลข่าวสารต่าง ๆ ที่จำเป็นและเกี่ยวข้องกับการปฏิบัติงานขององค์กรปกครองส่วนท้องถิ่นที่ปรับปรุงให้ทันสมัยอยู่ทุกวัน เช่น การเผยแพร่หนังสือสั่งการต่าง ๆ ผ่านช่องทางการสารบรรณอิเล็กทรอนิกส์ เป็นต้น หากพนักงานท้องถิ่นให้ความสำคัญในการอ่านหนังสือสั่งการของกรมส่งเสริมฯ ทางอินเทอร์เน็ตอยู่เป็นประจำ ก็จะนำมาซึ่งการบริหารงานที่มีประสิทธิภาพและไม่ขัดต่อระเบียบ กฎหมาย หนังสือสั่งการที่เปลี่ยนแปลงไปอยู่ตลอดเวลา

**4.2 ข้อสังเกต ข้อเสนอแนะ ผลจากการพัฒนา (รวมถึงองค์ประกอบสำคัญของข้อมูลเพื่อนำไปสู่ข้อเสนอแนะ เป็นต้น)**

องค์การบริหารส่วนตำบลสันกลาง มีข้อสังเกต ข้อเสนอแนะ ผลจากการพัฒนา โดยอิงการคาดการณ์การพัฒนาต่าง ๆ อยู่ภายใต้สิ่งแวดล้อมภายนอกต่าง ๆ ดังต่อไปนี้

##### 1) การเปลี่ยนแปลงในประเทศที่จะส่งผลกระทบต่อองค์การบริหารส่วนตำบล

- รัฐธรรมนูญฉบับใหม่จะส่งผลกระทบต่อองค์กรปกครองส่วนท้องถิ่นอย่างไร
- แนวโน้มการยกฐานะจากองค์การบริหารส่วนตำบลเป็นเทศบาลทั่วประเทศ
- แนวโน้มการควมรวมองค์กรปกครองส่วนท้องถิ่น
- การเพิ่มขึ้นหรือลดลงของการจัดสรรเงินงบประมาณให้องค์กรปกครองส่วนท้องถิ่น

##### 2) การเปลี่ยนแปลงในระดับภูมิภาคที่จะส่งผลกระทบต่อองค์การบริหารส่วนตำบล

AEC หรือ Asean Economics Community คือ การรวมตัวของชาติในอาเซียน 10 ประเทศ โดยมี ไทย พม่า ลาว เวียดนาม มาเลเซีย สิงคโปร์ อินโดนีเซีย ฟิลิปปินส์ กัมพูชา บรูไน เพื่อที่จะให้มีผลประโยชน์ทางเศรษฐกิจร่วมกัน จะมีรูปแบบคล้าย ๆ กลุ่ม Euro Zone นั้นเอง จะทำให้มีผลประโยชน์อำนาจต่อรองต่าง ๆ กับคู่ค้าได้มากขึ้น และการนำเข้า ส่งออกของชาติในอาเซียนก็จะเสรี ยกเว้นสินค้าบางชนิดที่แต่ละประเทศอาจจะขอไว้ไม่ลดภาษีนำเข้า (เรียกว่าสินค้าอ่อนไหว)

Asean จะรวมตัวเป็น ประชาคมเศรษฐกิจอาเซียนและมีผลเป็นรูปธรรม ณ วันที่ 31 ธันวาคม 2558 ณ วันนั้นจะทำให้ภูมิภาคนี้เปลี่ยนไปอย่างมากโดย AEC Blueprint (แบบพิมพ์เขียว) หรือแนวทางที่จะให้ AEC เป็นไปคือ

1. การเป็นตลาดและฐานการผลิตเดียวกัน
2. การเป็นภูมิภาคที่มีขีดความสามารถในการแข่งขันสูง
3. การเป็นภูมิภาคที่มีการพัฒนาทางเศรษฐกิจที่เท่าเทียมกัน
4. การเป็นภูมิภาคที่มีการบูรณาการเข้ากับเศรษฐกิจโลก

### 3.3.3 ความเชื่อมโยงยุทธศาสตร์การพัฒนาจังหวัดกับยุทธศาสตร์การพัฒนาของ อปท.

#### โครงสร้างความเชื่อมโยงยุทธศาสตร์การพัฒนาองค์การบริหารส่วนตำบลสันกลาง (พ.ศ.2561 – 2564)

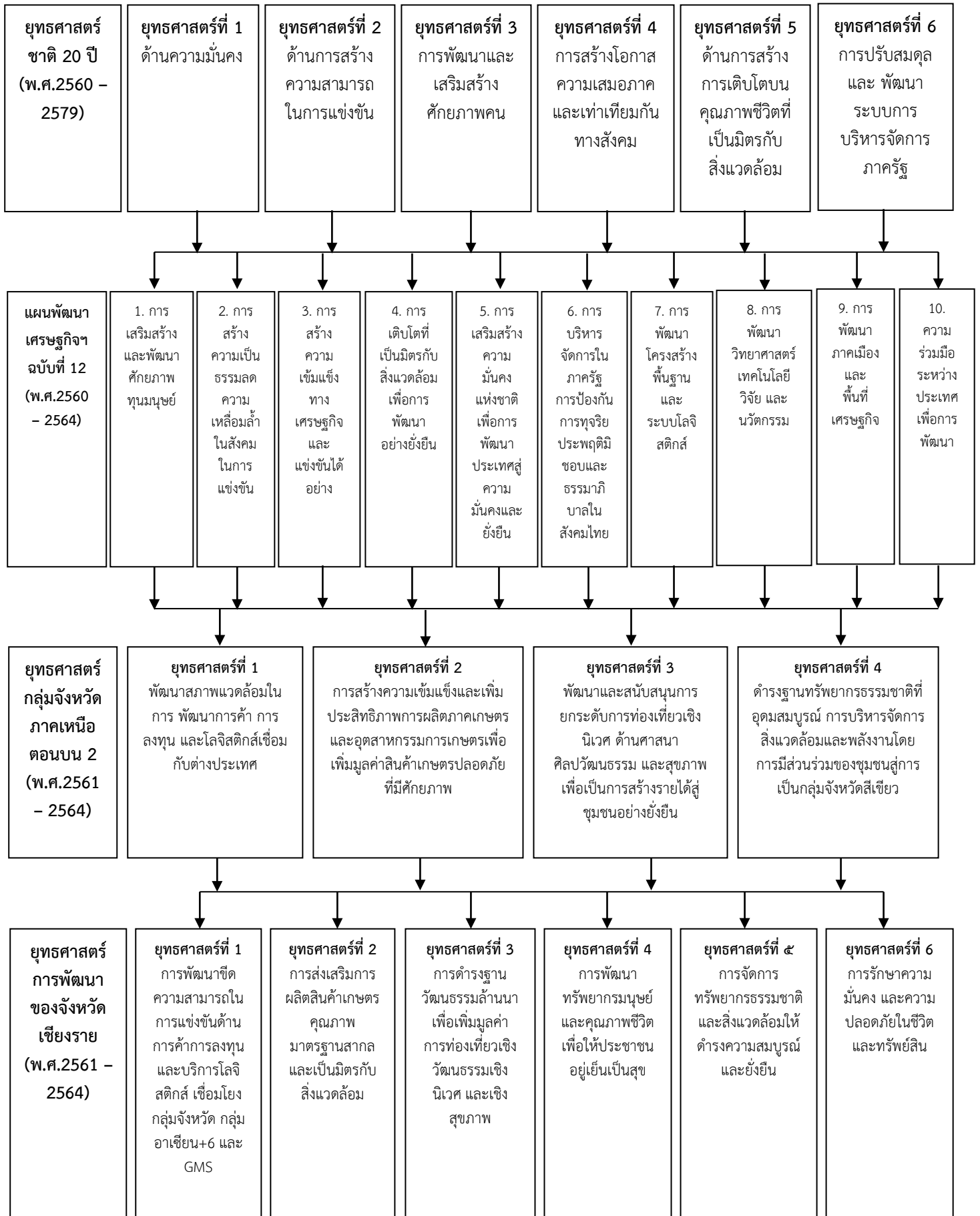

โครงสร้างเชื่อมโยงยุทธศาสตร์การพัฒนากองการบริหารส่วนตำบลสันกลาง (พ.ศ.2561 – 2564) (ต่อ)

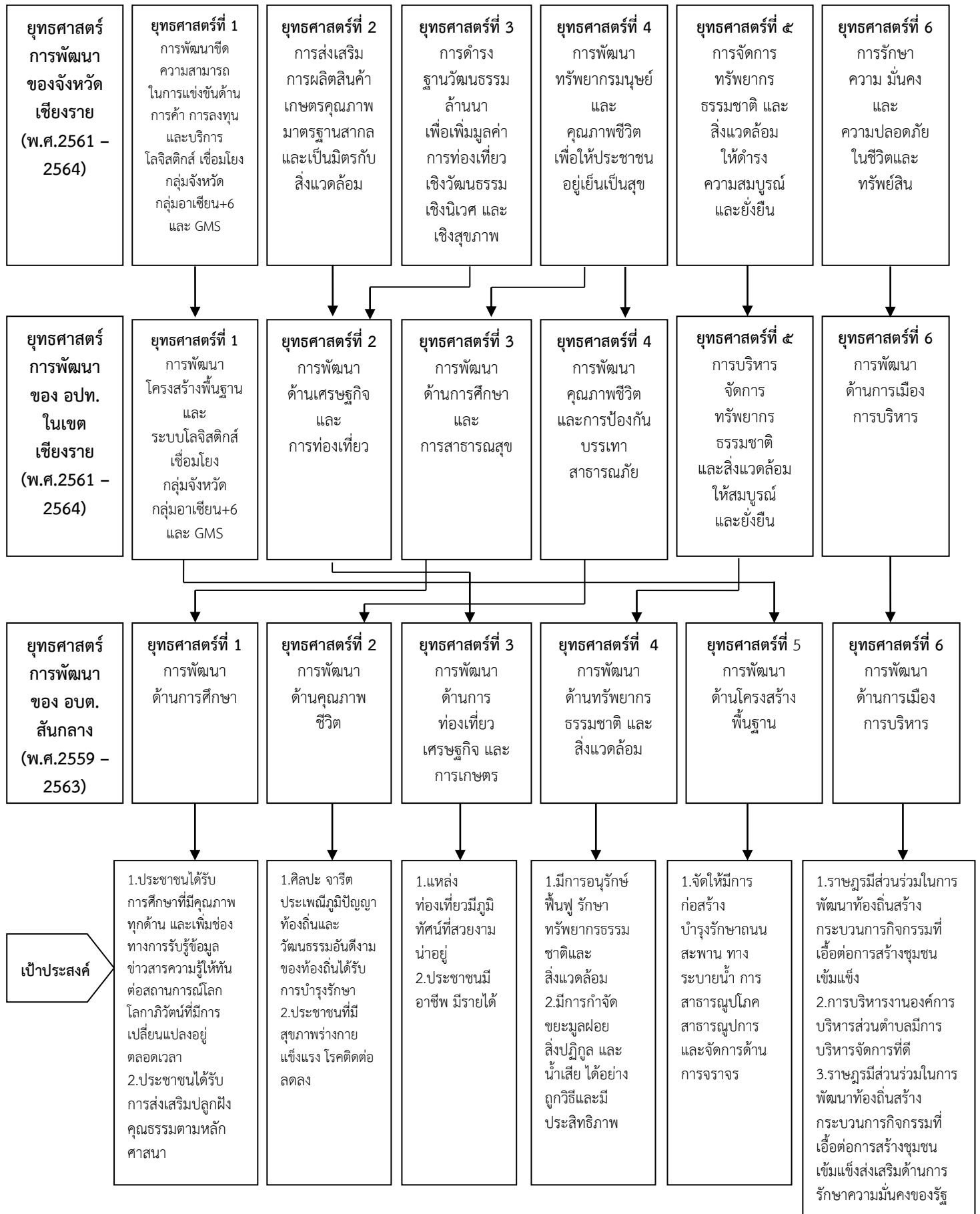

โครงสร้างเชื่อมโยงยุทธศาสตร์การพัฒน่องค์การบริหารส่วนตำบลสีกันกลาง (พ.ศ.2561 – 2564) (ต่อ)





โครงสร้างเชื่อมโยงยุทธศาสตร์การพัฒนาศูนย์การบริหารส่วนตำบลสีกันกลาง (พ.ศ.2561 – 2564) (ต่อ)

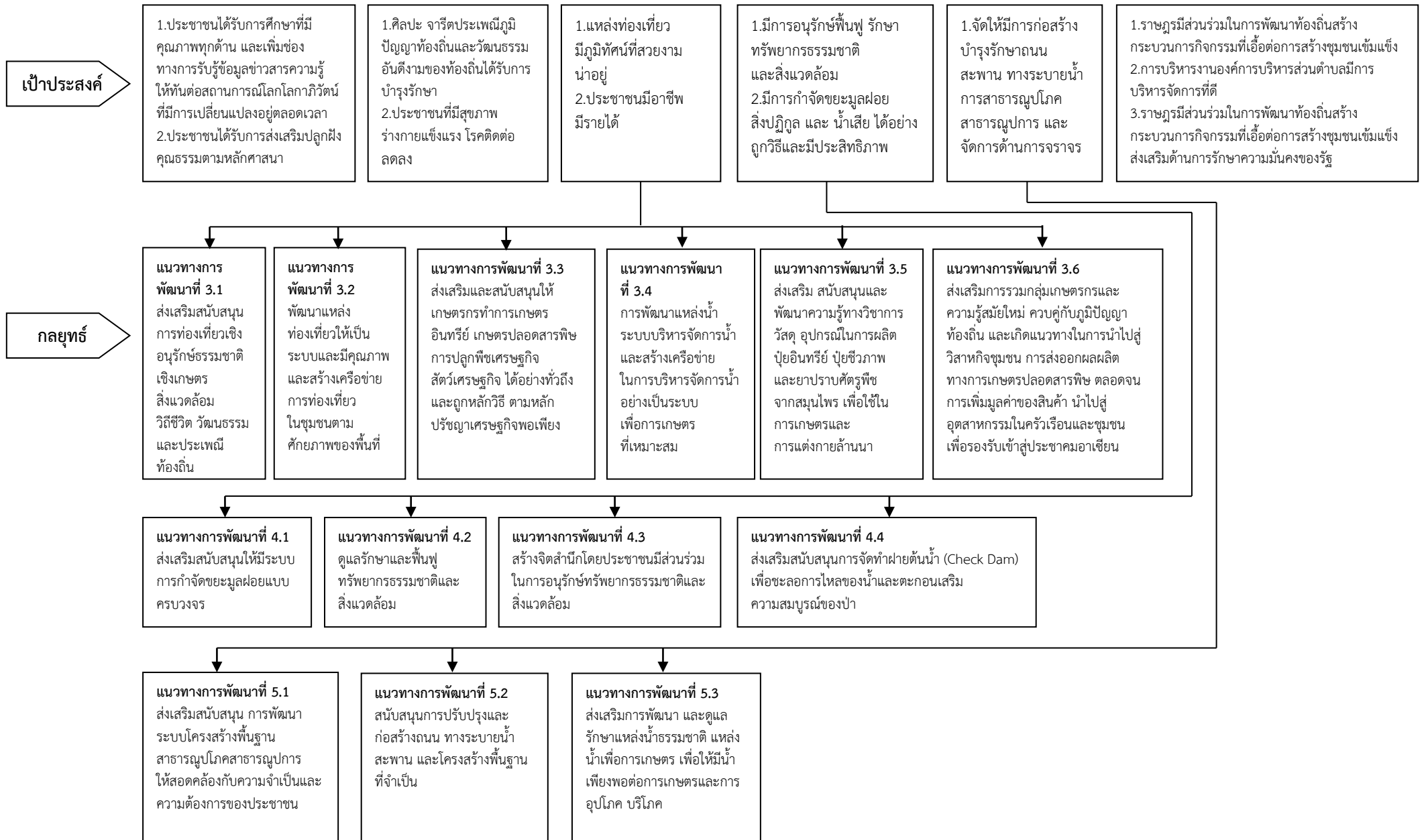

โครงสร้างเชื่อมโยงยุทธศาสตร์การพัฒนางองค์การบริหารส่วนตำบลสันกลาง (พ.ศ.2561 – 2564) (ต่อ)



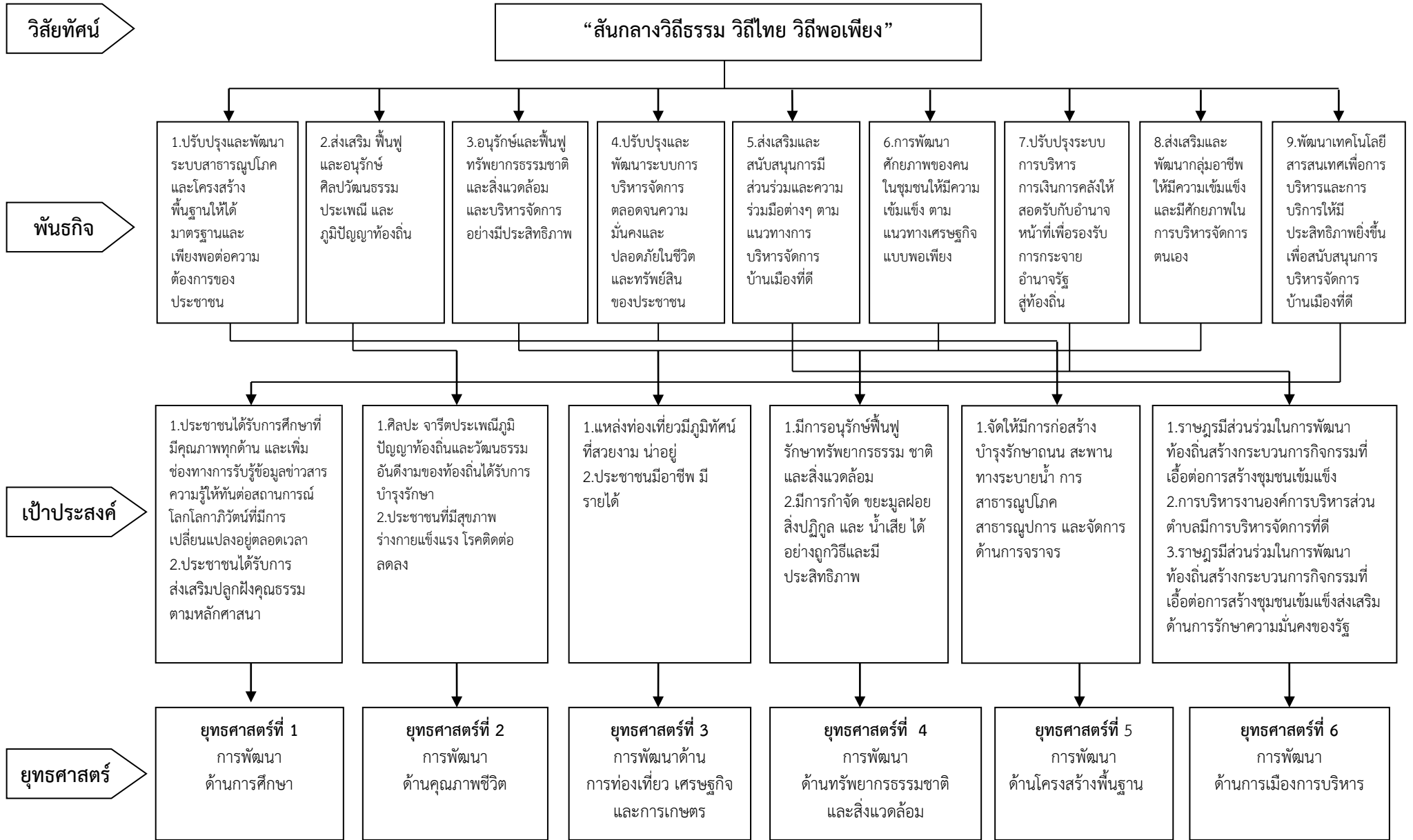

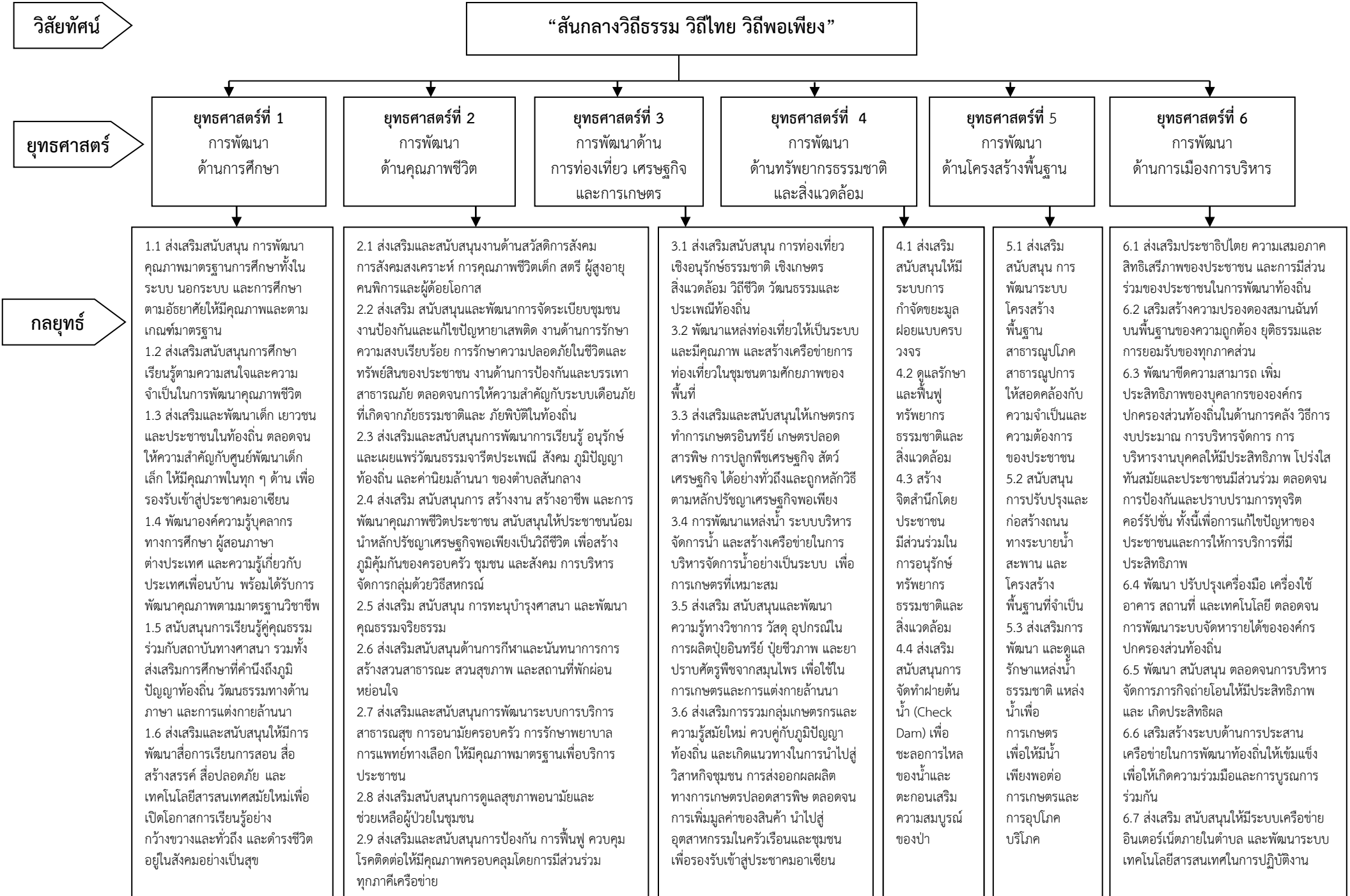

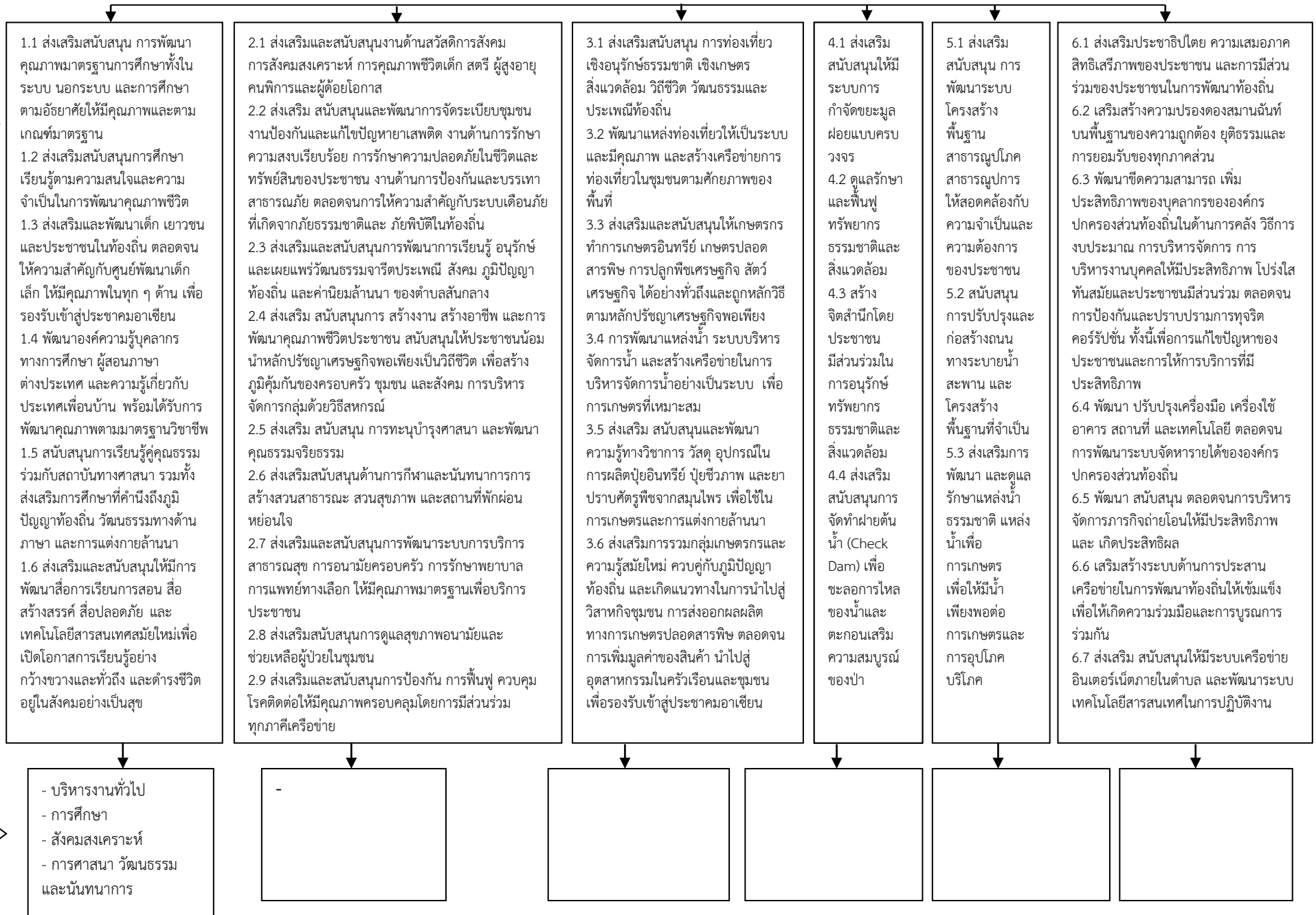

แหล่งน้ำมนุษย์สร้างขึ้น

ชื่อหมู่บ้าน	ฝาย				คลองชลประทาน				อ่างเก็บน้ำ				สระ				บ่อน้ำบาดาลเพื่อการเกษตร			
	เพียงพอ	ไม่เพียงพอ	ท่วมถึง	ไม่ท่วมถึง	เพียงพอ	ไม่เพียงพอ	ท่วมถึง	ไม่ท่วมถึง	เพียงพอ	ไม่เพียงพอ	ท่วมถึง	ไม่ท่วมถึง	เพียงพอ	ไม่เพียงพอ	ท่วมถึง	ไม่ท่วมถึง	เพียงพอ	ไม่เพียงพอ	ท่วมถึง	ไม่ท่วมถึง
บ้านป่าเหียง	-	-	-	-	-	-	-	-	-	-	-	-	-	1	-	1	-	1	-	1
บ้านแม่คาวหลวง	-	-	-	-	-	-	-	-	1	-	1	-	-	-	-	-	-	-	-	-
บ้านถ้ำ	-	-	-	-	-	-	-	-	-	-	-	-	-	-	-	-	-	-	-	-
บ้านป่าข่า	-	-	-	-	1	-	1	-	-	-	-	-	7	-	7	-	-	4	-	4
บ้านป่าตึก	-	-	-	-	1	-	1	-	-	-	-	-	4	-	4	-	-	24	-	24
บ้านแม่คาวโตน	-	-	-	-	1	-	1	-	-	-	-	-	3	-	3	-	-	5	-	5
บ้านสันผักอี	-	-	-	-	1	-	1	-	-	-	-	-	-	-	-	-	-	-	-	-
บ้านทาทรายมูล	-	-	-	-	1	-	1	-	-	-	-	-	1	-	1	-	-	-	-	-
บ้านหัวฝาย	-	-	-	-	1	-	1	-	-	-	-	-	-	-	-	-	-	-	-	-
บ้านผาจ้อ	-	-	-	-	-	-	-	-	1	-	1	-	1	-	1	-	-	4	-	4
บ้านป่าเปา	-	-	-	-	1	-	1	-	-	-	-	-	-	-	-	-	-	-	-	-
บ้านใหม่พัฒนา	-	-	-	-	-	-	-	-	-	-	-	-	-	12	-	12	-	5	-	5
บ้านร่องลึก	-	-	-	-	1	-	1	-	-	-	-	-	-	1	-	1	-	1	-	1
บ้านป่าข่าดอนชัย	-	-	-	-	1	-	1	-	-	-	-	-	-	6	-	6	-	10	-	10
บ้านแม่คาวดวงดี	-	-	-	-	-	-	-	-	1	-	1	-	-	8	-	8	-	2	-	2
บ้านสันโค้ง	-	-	-	-	1	-	1	-	-	-	-	-	-	8	-	8	-	9	-	9
บ้านแม่คาวโตนพัฒนา	-	-	-	-	1	-	1	-	-	-	-	-	-	-	-	-	-	-	-	-
บ้านเวียงสา	-	-	-	-	-	-	-	-	1	-	1	-	-	18	-	18	-	3	-	3