

# แผนพัฒนาท้องถิ่น (พ.ศ.2566 - 2570)



องค์การบริหารส่วนตำบลกลาง  
อำเภอกวน จังหวัดเชียงราย

## คำนำ

ด้วยพระราชบัญญัติกำหนดแผนและขั้นตอนการกระจายอำนาจให้แก่องค์กรปกครองส่วนท้องถิ่น พ.ศ.2542 มาตรา 16 และมาตรา 17 บัญญัติให้องค์การบริหารส่วนตำบล มีอำนาจหน้าที่ในการจัดทำแผนพัฒนาท้องถิ่นของตนเอง ภายใต้การกำกับตรวจสอบ ดูแล ของหน่วยงานรัฐ และผ่านการมีส่วนร่วมของประชาชน และระเบียบกระทรวงมหาดไทย ว่าด้วยการจัดทำแผนพัฒนาขององค์กรปกครองส่วนท้องถิ่น พ.ศ.2548 และที่แก้ไขเพิ่มเติมถึง (ฉบับที่ 2) พ.ศ.2559 และที่แก้ไขเพิ่มเติมถึง (ฉบับที่ 3) พ.ศ.2561

องค์การบริหารส่วนตำบลสันกลาง ได้เล็งเห็นความจำเป็นและความสำคัญเกี่ยวกับการจัดทำแผนพัฒนาท้องถิ่น จึงจัดทำแผนพัฒนาท้องถิ่น (พ.ศ.2566 – 2570) ขึ้น ซึ่งถือปฏิบัติตามระเบียบกระทรวงมหาดไทย ว่าด้วยการจัดทำแผนพัฒนาขององค์กรปกครองส่วนท้องถิ่น พ.ศ.2548 และที่แก้ไขเพิ่มเติมถึง (ฉบับที่ 2) พ.ศ.2559 และที่แก้ไขเพิ่มเติมถึง (ฉบับที่ 3) พ.ศ.2561 ข้อ 17 โดยผ่านกระบวนการจัดทำประชาคมท้องถิ่น และสอดคล้องกับแผนพัฒนาจังหวัด แผนพัฒนาหมู่บ้านหรือแผนชุมชน อันมีลักษณะเป็นการกำหนดรายละเอียดแผนงานโครงการพัฒนาที่จัดทำขึ้นสำหรับ ปีงบประมาณแต่ละปี ซึ่งมีความต่อเนื่องและเป็นแผนก้าวหน้า องค์การบริหารส่วนตำบลสันกลางหวังเป็นอย่างยิ่งว่า แผนพัฒนาท้องถิ่น (พ.ศ.2566 – 2570) ฉบับนี้ จะใช้เป็นแนวทางการจัดทำงบประมาณประจำปีและตอบสนอง ความต้องการของประชาชนในเขตองค์การบริหารส่วนตำบลสันกลางได้ อย่างมีประสิทธิภาพ ต่อไป

องค์การบริหารส่วนตำบลสันกลาง  
กันยายน 2564

## สารบัญ

	หน้า
ส่วนที่ 1 สภาพทั่วไปและข้อมูลพื้นฐาน	1
ส่วนที่ 2 ยุทธศาสตร์ขององค์กรปกครองส่วนท้องถิ่น	18
1. ความสัมพันธ์ระหว่างแผนพัฒนาระดับมหภาค	18
1.1 นโยบายรัฐบาล 18	
1.2 ยุทธศาสตร์ของคณะรักษาความสงบแห่งชาติ (คสช.)	19
1.3 แผนยุทธศาสตร์ชาติ 20 ปี	19
1.4 ร่างแผนพัฒนาเศรษฐกิจและสังคมแห่งชาติ ฉบับที่ 13	23
1.5 Thailand 4.0 โมเดลขับเคลื่อนประเทศไทยสู่ความมั่นคง มั่งคั่ง และยั่งยืน	25
1.6 แผนพัฒนาภาค / แผนพัฒนากลุ่มจังหวัด / แผนพัฒนาจังหวัด	26
1.7 นโยบายรัฐบาล	27
1.8 ร่างแผนพัฒนาจังหวัดเชียงราย (พ.ศ.๒๕๖๖-๒๕๗๐)	28
1.9 ยุทธศาสตร์การพัฒนาขององค์กรปกครองส่วนท้องถิ่นในเขตจังหวัดเชียงราย	30
2. ยุทธศาสตร์การพัฒนาขององค์กรปกครองส่วนท้องถิ่น	31
2.1 วิสัยทัศน์ (Vision)	31
2.2 พันธกิจ (Mission)	31
2.3 ประเด็นยุทธศาสตร์และกลยุทธ์การพัฒนา	32
2.4 การวิเคราะห์เพื่อพัฒนาท้องถิ่น	34
2.5 การประเมินสถานการณ์สภาพแวดล้อมภายนอกที่เกี่ยวข้อง	35
ส่วนที่ 3 การนำแผนพัฒนาท้องถิ่นไปสู่การปฏิบัติ	37
ผ.01	ก
ผ.02 ยุทธศาสตร์ที่ 1	1
ผ.02 ยุทธศาสตร์ที่ 2	4
ผ.02 ยุทธศาสตร์ที่ 3	34
ผ.02 ยุทธศาสตร์ที่ 4	52
ผ.02 ยุทธศาสตร์ที่ 5	56
ผ.02 ยุทธศาสตร์ที่ 6	108
ส่วนที่ 4 การติดตามและประเมินผล	112

## ส่วนที่ 1 สภาพทั่วไปและข้อมูลพื้นฐาน

พระราชบัญญัติกำหนดแผนและขั้นตอนการกระจายอำนาจให้แก่องค์กรปกครองส่วนท้องถิ่น พ.ศ.2542 ได้กำหนดหน้าที่ขององค์กรปกครองส่วนท้องถิ่นในการให้บริการสาธารณะที่จำเป็นแก่ท้องถิ่น ตลอดจนรายได้ของท้องถิ่นที่เพิ่มขึ้น ทำให้องค์กรปกครองส่วนท้องถิ่นต้องใช้ทรัพยากรและรายได้ของตนเอง ให้เกิดประโยชน์สูงสุด เพื่อเป็นการตอบสนองความต้องการของประชาชนอย่างทั่วถึง และประกอบกับระเบียบกระทรวงมหาดไทยว่าด้วยการจัดทำแผนพัฒนาขององค์กรปกครองส่วนท้องถิ่น พ.ศ.2548 และที่แก้ไขเพิ่มเติมถึง (ฉบับที่ 3) พ.ศ.2561 ได้กำหนดให้ดำเนินการจัดทำแผนพัฒนาท้องถิ่นขึ้น

แผนพัฒนาท้องถิ่นเป็นแผนพัฒนาเศรษฐกิจและสังคมขององค์กรปกครองส่วนท้องถิ่น ที่กำหนดยุทธศาสตร์ขึ้นใช้เป็นแนวทางในการพัฒนา มีวัตถุประสงค์ เป้าหมาย ประกอบกับกิจกรรม/โครงการที่จะดำเนินการในระยะเวลา 5 ปี (พ.ศ.2566 – 2570) รวมทั้งมีหน่วยงานผู้รับผิดชอบ แผนพัฒนาท้องถิ่นจึงเป็นแผนพัฒนาขององค์การบริหารส่วนตำบล ที่สอดคล้องกับแผนพัฒนาจังหวัด และแผนยุทธศาสตร์การพัฒนาขององค์กรปกครองส่วนท้องถิ่นในเขตจังหวัด เพื่อให้การบริหารงานขององค์กรปกครองส่วนท้องถิ่นเป็นไป เพื่อประโยชน์ของประชาชน โดยมีแผนพัฒนาท้องถิ่นเป็นเครื่องมือ

องค์การบริหารส่วนตำบลสันกลาง จึงได้จัดทำแผนพัฒนาท้องถิ่นขึ้น เพื่อใช้เป็นแผนพัฒนาองค์การบริหารส่วนตำบล นำกิจกรรมไปสู่การปฏิบัติในพื้นที่ให้สอดคล้องกับศักยภาพของพื้นที่ ปัญหาและความต้องการของประชาชน อันจะนำไปสู่การจัดทางงบประมาณรายจ่ายประจำปีต่อไป

### (1) ด้านกายภาพ

#### 1) ที่ตั้ง

ตำบลสันกลาง เดิมชื่อ ตำบลแม่ควาโดน ต่อมาได้แยกออกเป็น 3 ตำบล คือ ตำบลทรายขาว ตำบลธารทอง และตำบลสันกลาง ได้รับการจัดตั้งตามกฎหมายลักษณะการปกครองท้องที่ พ.ศ.2457 แบ่งเขตการปกครองออกเป็น 18 หมู่บ้าน และจัดตั้งเป็น องค์การบริหารส่วนตำบล ตามประกาศกระทรวงมหาดไทย ลงวันที่ 29 มกราคม 2539 เลือกตั้งสมาชิกสภาองค์การบริหารส่วนตำบลชุดแรก เมื่อวันที่ 27 เมษายน 2539 ปัจจุบันเป็นองค์การบริหารส่วนตำบลขนาดกลาง

ตำบลสันกลางตั้งอยู่ทางทิศตะวันตกเฉียงเหนือของอำเภอพาน มีระยะทางห่างจากที่ว่าการอำเภอพาน ประมาณ 10 กิโลเมตร และอยู่ทางทิศตะวันตกเฉียงใต้ของจังหวัดเชียงราย ห่างจากตัวเมืองเชียงรายประมาณ 40 กิโลเมตร และห่างจากจังหวัดพะเยา ประมาณ 45 กิโลเมตร

- ★ ทิศเหนือ ติดต่อกับเขตองค์การบริหารส่วนตำบลทรายขาวและองค์การบริหารส่วนตำบลเจริญเมือง
- ★ ทิศใต้ ติดต่อกับเขตองค์การบริหารส่วนตำบลเมืองพานและองค์การบริหารส่วนตำบลป่าหุ้ง
- ★ ทิศตะวันออก ติดต่อกับเขตองค์การบริหารส่วนตำบลสันติสุข
- ★ ทิศตะวันตก ติดต่อกับเขตอุทยานแห่งชาติดอยหลวง และตำบลแม่พริก อำเภอแม่สรวย

#### 2) ลักษณะภูมิประเทศ

สภาพโดยทั่วไปเป็นที่ราบเชิงเขา บางแห่งเป็นที่ราบลุ่ม มีเทือกเขากั้นเป็นแนวระหว่างอำเภอแม่สรวยด้านทิศตะวันตกของตำบล มีความสูงจากระดับน้ำทะเลประมาณ 600 – 1,100 เมตร ประกอบด้วยดอยหลวง และดอยแม่พริก มีอุทยานดอยหลวง เป็นพื้นที่ป่าอุดมสมบูรณ์จนได้รับรางวัลป่าเฉลิมพระเกียรติ และมีป่าชุมชนหลายแห่ง มีป่าพรุและเป็นแหล่งต้นน้ำลำธารที่สำคัญ ได้แก่ ห้วยผาแดง ไหลจากทิศตะวันตกเฉียงเหนือลงสู่ทิศใต้ไหลผ่านชุมชนบ้านเวียงสา บ้านหินถ้ำ บ้านผาแดง บ้านผาจ้อ บ้านแม่ควาหลวง บ้านป่าข่า ไหลบรรจบกับน้ำแม่ควาทางทิศตะวันออก

แล้วไหลผ่านชุมชนบ้านแม่คาวโตน

### 3) ลักษณะภูมิอากาศ

ภูมิอากาศแบบฝนเมืองร้อน (Savanna Climate) หรือแบบทุ่งหญ้าเมืองร้อน หรือแบบสวันนา อากาศเปลี่ยนแปลงไปตามฤดู ดังนี้

- **ฤดูฝน** เริ่มจากกลางเดือนพฤษภาคม - กลางเดือนตุลาคม จะมีฝนตกหนักมากประมาณเดือนกรกฎาคม ถึงเดือนกันยายน มีอุณหภูมิเฉลี่ยประมาณ 27 องศาเซลเซียส ปริมาณน้ำฝนเฉลี่ยประมาณปีละ 1,768 มิลลิเมตร จำนวนวันที่มีฝนตกเฉลี่ย 143 วันต่อปี

- **ฤดูหนาว** เริ่มจากเดือนพฤศจิกายน - เดือนกุมภาพันธ์ อากาศค่อนข้างหนาว เนื่องจากได้รับลมจากทิศเหนือและลมมรสุมตะวันออกเฉียงเหนือ ซึ่งพัดผ่านประเทศจีนนำเอาความแห้งแล้งและความหนาวเย็นเข้ามา บางปีอุณหภูมิต่ำถึง 6 องศาเซลเซียส

- **ฤดูร้อน** เริ่มจากเดือนมีนาคม - กลางเดือนพฤษภาคม ในฤดูร้อนอากาศร้อนเนื่องจากเป็นช่วงที่แสงอาทิตย์ตั้งฉากเคลื่อนตัวใกล้เข้ามา บางปีอุณหภูมิสูงถึง 30 องศาเซลเซียส

### 4) ลักษณะของดิน

ลักษณะของดินในพื้นที่เป็นดินเหนียว ดินร่วน ดินเหนียวปนกรวดหรือปนลูกรังดินร่วนปนทรายแข็ง

### 5) ลักษณะของแหล่งน้ำและป่าไม้

#### แหล่งน้ำธรรมชาติ

1. ห้วยต้นผึ้ง อยู่ที่ หมู่ที่ 12 บ้านใหม่พัฒนา
2. ห้วยผาแดง ไหลผ่าน หมู่ที่ 3 บ้านถ้ำ และหมู่ที่ 10 บ้านผาจ้อ
3. บ่อน้ำพุเย็น อยู่ที่ หมู่ที่ 2 บ้านแม่คาวหลวง
4. หนองถ้ำ หนองผา อยู่ที่ หมู่ที่ 3 บ้านถ้ำ
5. ห้วยแม่ขนาด ไหลผ่านพื้นที่ หมู่ที่ 18 บ้านเวียงสา หมู่ที่ 3 บ้านถ้ำ หมู่ที่ 10 บ้านผาจ้อ หมู่ที่ 2 บ้านแม่คาวหลวง หมู่ที่ 15 บ้านแม่คาวดวงดี หมู่ที่ 9 บ้านหัวฝาย และ หมู่ที่ 14 บ้านป่าช้าดอนชัย
6. ห้วยแม่ปอน ต้นน้ำอยู่ที่ ตำบลป่าหุง ไหลผ่าน หมู่ที่ 1 บ้านป่าเหียง และ หมู่ที่ 11 บ้านป่าเปา
7. ลำน้ำแม่คาวโตน ไหลผ่านพื้นที่ หมู่ที่ 8 บ้านทาทรายมูล หมู่ที่ 5 บ้านป่าตึก หมู่ที่ 6 บ้านแม่คาวหลวง และ หมู่ที่ 17 บ้านแม่คาวโตนพัฒนา
8. ลำน้ำร่องขุน ไหลผ่านพื้นที่ หมู่ที่ 7 บ้านสันผักอี หมู่ที่ 4 บ้านป่าช้า หมู่ที่ 13 บ้านร่องลึก หมู่ที่ 6 บ้านแม่คาวโตน และ หมู่ที่ 17 บ้านสันผักอี

#### แหล่งน้ำที่สร้างขึ้น

1. อ่างเก็บน้ำพุ ตั้งอยู่บริเวณบ่อน้ำพุเย็น หมู่ที่ 2 บ้านแม่คาวหลวง
2. คลองชลประทาน โครงการส่งและบำรุงรักษาแม่ลาว ประกอบด้วย คลองสายใหญ่ซึ่งรับน้ำมาจากอ่างเก็บน้ำแม่สรวย อำเภอแม่สรวย มากักเก็บน้ำที่ฝายโครงการชลประทานแม่ลาว ผ่านพื้นที่ตำบลธารทอง ตำบลทรายขาว และผ่านพื้นที่ หมู่ที่ 9 บ้านหัวฝาย และ หมู่ที่ 7 บ้านสันผักอี ตำบลสันกลาง คลองชลประทานซอย 4 กระจายน้ำไปยังพื้นที่ หมู่ที่ 9 บ้านหัวฝาย หมู่ที่ 14 บ้านป่าช้าดอนชัย หมู่ที่ 4 บ้านป่าช้า หมู่ที่ 8 บ้านทาทรายมูล หมู่ที่ 5 บ้านป่าตึก หมู่ที่ 16 บ้านสันโค้ง หมู่ที่ 6 บ้านแม่คาวโตน และ หมู่ที่ 17 บ้านแม่คาวโตนพัฒนา
3. อ่างเก็บน้ำห้วยผาแดง ตั้งอยู่ที่พื้นที่ หมู่ที่ 18 บ้านเวียงสา
4. อ่างเก็บน้ำห้วยต้นผึ้ง ตั้งอยู่ที่พื้นที่ หมู่ที่ 12 บ้านใหม่พัฒนา

## ลักษณะของไม้และป่าไม้

มีพื้นที่ ประมาณ 21,779.75 ไร่ อยู่ในเขตอุทยานแห่งชาติดอยหลวง อยู่ในความดูแลของหน่วยพิทักษ์อุทยานแห่งชาติที่ ดล. 4 (สันกลาง) ประกอบด้วย ป่าดิบชนิดต่าง ๆ ปะปนกัน ได้แก่ ป่าเบญจพรรณ ป่าดิบ และป่าเต็งรัง มีพันธุ์ไม้ เช่น เสลา อินทนิล ตะเคียนหิน ตะเคียนทอง กะบก ยมหอม บุนนาค เต็ง รัง เหียง พลวง ไม้ก่อ ชนิดต่าง ๆ และไผ่ เป็นต้น

## (2) ด้านการเมือง/การปกครอง

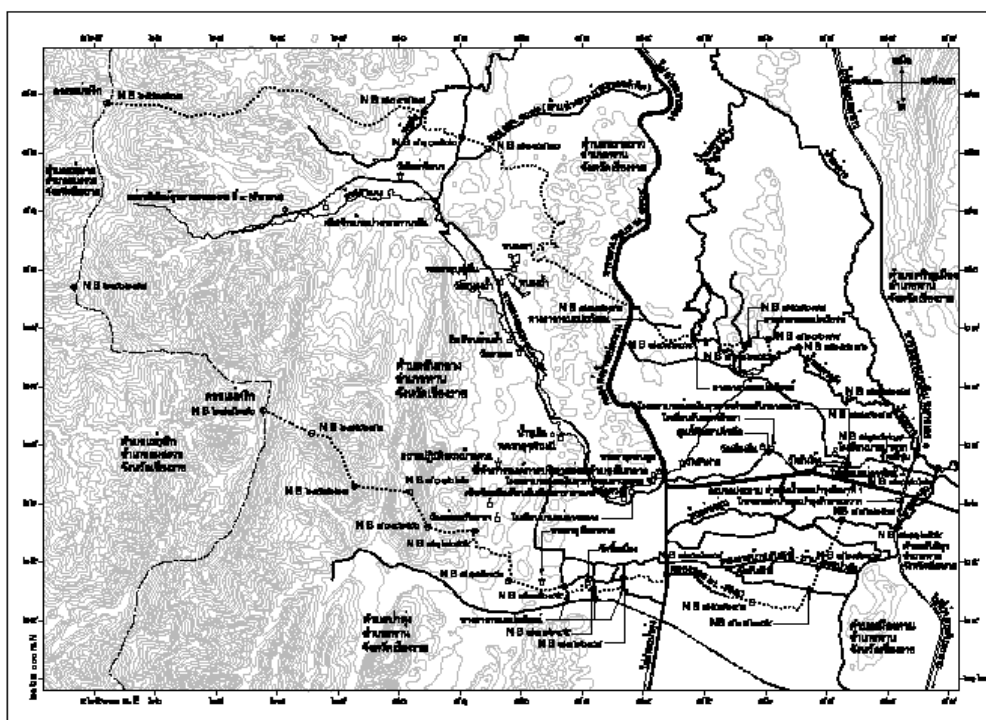

แผนที่เขตรับผิดชอบขององค์การบริหารส่วนตำบลสันกลาง อำเภอพาน จังหวัดเชียงราย

### 1) เขตการปกครอง

องค์การบริหารส่วนตำบลสันกลาง มีพื้นที่รับผิดชอบประมาณ 77.91 ตารางกิโลเมตร หรือ 48,693.75 ไร่ ประกอบด้วยจำนวนหมู่บ้าน 18 หมู่บ้าน ได้แก่

- |                               |                             |
|-------------------------------|-----------------------------|
| หมู่ที่ 1 บ้านป่าเหียง        | หมู่ที่ 2 บ้านแม่คาวหลวง    |
| หมู่ที่ 3 บ้านถ้ำ             | หมู่ที่ 4 บ้านป่าข่า        |
| หมู่ที่ 5 บ้านป่าตึก          | หมู่ที่ 6 บ้านแม่คาวโตน     |
| หมู่ที่ 7 บ้านสันผักฮี้       | หมู่ที่ 8 บ้านทาทรายมูล     |
| หมู่ที่ 9 บ้านหัวฝาย          | หมู่ที่ 10 บ้านผาจ้อ        |
| หมู่ที่ 11 บ้านป่าเปา         | หมู่ที่ 12 บ้านใหม่พัฒนา    |
| หมู่ที่ 13 บ้านร่องลึก        | หมู่ที่ 14 บ้านป่าข่าดอนชัย |
| หมู่ที่ 15 บ้านแม่คาวดวงดี    | หมู่ที่ 16 บ้านสันโค้ง      |
| หมู่ที่ 17 บ้านแม่คาวโตนพัฒนา | หมู่ที่ 18 บ้านเวียงสา      |

## 2) การเลือกตั้ง

เขตการเลือกตั้งตำบลสันกลางมีทั้งหมด 18 เขตการเลือกตั้ง มีสมาชิกสภาองค์การบริหารส่วนตำบล จำนวน 18 คน

## (3) ประชากร

### ข้อมูลเกี่ยวกับจำนวนประชากร

ประชากรทั้งสิ้น จำนวน 8,460 คน แยกเป็น ชาย 4,128 คน หญิง 4,332 คน มีความหนาแน่นเฉลี่ย 110 คนต่อตารางกิโลเมตร (ข้อมูล ณ เดือนกันยายน 2564)

หมู่ที่	หมู่บ้าน	ประชากร		รวม (คน)	ผู้ใหญ่บ้าน
		ชาย (คน)	หญิง (คน)		
1	ป่าเหียง	383	403	786	นายมนัส ปันตะระชี
2	แม่คาวหลวง	206	198	404	นายเกษม พรหมปัน
3	ถ้ำ	193	206	399	นายสมศักดิ์ ไทยกุล
4	ป่าข่า	315	311	626	นายจำลุน เตปิน
5	ป่าตึก	294	338	632	นายณรงค์ เขียวจุ่ม
6	แม่คาวโตน	262	306	568	นางศศิธร พระคำตัน
7	สันผักอี	327	354	681	นายประสิทธิ์ คำตะ
8	ทาทรายมูล	167	221	408	นายสมบัติ โนมี่
9	หัวฝาย	341	323	664	นายศรีวรรณ วงค์จินา
10	ผาจ้อ	155	174	329	นายโสภณ ปิงจันทร์
11	ป่าเปา	165	201	366	นางอรุณ เศรษฐะ
12	ใหม่พัฒนา	271	259	530	นายดุสิต บัวเขียว
13	ร่องลึก	129	114	243	นายณรงค์ สิงห์อุป
14	ป่าขาดอนชัย	263	258	521	นายประสิทธิ์ สีใจสา
15	แม่คาวดวงดี	192	206	398	นายสงัด รียอด
16	สันโค้ง	172	205	377	นายเอนก เขียวชุ่ม
17	แม่คาวโตนพัฒนา	162	168	330	นายวิชัย ใจยะคำ
18	เวียงสา	111	87	198	นายณรงค์ อุอิน
รวม		4,128	4,332	8,460	

## (4) สภาพทางสังคม

### 1) การศึกษา

- โรงเรียนประถมศึกษา 2 แห่ง ได้แก่
  1. โรงเรียนบ้านถ้ำ จำนวนนักเรียน 85 คน
  2. โรงเรียนบ้านป่าตึก จำนวนนักเรียน 180 คน
- โรงเรียนขยายโอกาสทางการศึกษา 1 แห่ง ได้แก่
  1. โรงเรียนสันกลางวิทยา จำนวนนักเรียน 180 คน
- ศูนย์พัฒนาเด็กเล็กก่อนวัยเรียน 1 แห่ง ได้แก่
  1. ศูนย์พัฒนาเด็กเล็กตำบลสันกลาง จำนวนนักเรียน 60 คน
- ที่อ่านหนังสือพิมพ์ประจำหมู่บ้าน 18 แห่ง
- ในพื้นที่มีศูนย์การเรียนรู้ชุมชนพื้นที่สูง 2 แห่ง (หมู่ที่ 9 บ้านแม่คาวโตน, หมู่ที่ 12 บ้านใหม่พัฒนา)

## 2) สาธารณสุข

- โรงพยาบาลส่งเสริมสุขภาพตำบล จำนวน 2 แห่ง ได้แก่
  1. โรงพยาบาลส่งเสริมสุขภาพตำบลสันกลาง
  2. โรงพยาบาลส่งเสริมสุขภาพตำบล บ้านแม่คาวหลวง
  3. ศูนย์สาธารณสุขมูลฐานชุมชน จำนวน 18 แห่ง

## 3) การสังคมสังเคราะห์

- ผู้สูงอายุที่ได้รับเบี้ยยังชีพ จำนวน 2,138 คน
- ผู้พิการที่ได้รับเบี้ยยังชีพ จำนวน 305 คน
- ผู้ป่วยเอดส์ที่ได้รับเบี้ยยังชีพ จำนวน - คน

## 4) ความปลอดภัยในชีวิตและทรัพย์สิน

- |                                   |       |        |
|-----------------------------------|-------|--------|
| ★ ตู๋ยามตำรวจ                     | จำนวน | 1 แห่ง |
| มีเจ้าหน้าที่ตำรวจปฏิบัติงานประจำ | จำนวน | 2 นาย  |
| ★ ศูนย์ อปพร.                     | จำนวน | 1 แห่ง |
| มีสมาชิก อปพร.                    | จำนวน | 161 คน |

## (5) ระบบบริการพื้นฐาน

### 1) ระบบคมนาคมขนส่ง

การคมนาคมในตำบลสันกลางสามารถติดต่อกันได้ทุกหมู่บ้าน และสามารถเชื่อมต่อกันระหว่างตำบลกับอำเภอระหว่างตำบลกับจังหวัด โดยมีถนนสายสำคัญ ได้แก่

1. ถนนพหลโยธิน หมายเลข 1 สายเชียงราย – กรุงเทพฯ ผ่านพื้นที่หมู่ที่ 6 บ้านแม่คาวโตน และหมู่ที่ 17 บ้านแม่คาวโตนพัฒนา ช่วงกิโลเมตร ที่ 788 – 790 ระยะทางประมาณ 2 กิโลเมตร
2. ถนนลาดยางเลียบบคลองชลประทาน ผ่านพื้นที่ หมู่ที่ 7 บ้านสันผักอี และหมู่ที่ 9 บ้านหัวฝาย เชื่อมตำบลทรายขาวและตำบลป่าหุ่ง ระยะทางประมาณ 4 กิโลเมตร
3. ถนนลาดยางทางหลวงชนบท สายทาง 1048 สายแม่คาวโตน – บ้านลีซอ ผ่านหมู่ที่ 6 บ้านแม่คาวโตน , หมู่ที่ 5 บ้านป่าตึก , หมู่ที่ 16 บ้านสันโค้ง , หมู่ที่ 4 บ้านป่าซ่า , หมู่ที่ 14 บ้านป่าซ่าดอนชัย , หมู่ที่ 9 บ้านหัวฝาย , หมู่ที่ 15 บ้านแม่คาวดวงดี, หมู่ที่ 2 บ้านแม่คาวหลวง , หมู่ที่ 10 บ้านผาจ้อ , หมู่ที่ 3 บ้านถ้ำ และ หมู่ที่ 12 บ้านใหม่พัฒนา ระยะทางประมาณ 15 กิโลเมตร
4. ถนนเลียบบคลองชลประทาน ซอย 4 ผ่านพื้นที่ หมู่ที่ 6 บ้านแม่คาวโตน , หมู่ที่ 16 บ้านสันโค้ง , หมู่ที่ 14 บ้านป่าซ่าดอนชัย , หมู่ที่ 4 บ้านป่าซ่า และหมู่ที่ 9 บ้านหัวฝาย ระยะทางประมาณ 5 กิโลเมตร
5. ถนนลาดยาง จากหมู่ที่ 2 บ้านแม่คาวหลวง ผ่านหมู่ที่ 1 บ้านป่าเหียง , หมู่ที่ 11 บ้านป่าเปา , หมู่ที่ 7 บ้านสันผักอี เชื่อมต่อบ้านใหม่สันผักหละ ตำบลเมืองพาน ระยะทางประมาณ 8 กิโลเมตร
6. ถนนลาดยางจากสี่แยกแม่คาวโตนเชื่อมต่อบ้านไร่อ้อย ตำบลสันติสุข
7. ถนนสายทาง อบจ. จากหมู่ที่ 18 บ้านเวียงสา เชื่อมต่อบ้านใหม่รวมมิตร ตำบลทรายขาว ระยะทาง 5 กิโลเมตร

### 2) การไฟฟ้า

มีระบบไฟฟ้าใช้ทั้ง 18 หมู่บ้าน จำนวน 3,588 ครัวเรือน

### 3) การประปา

มีระบบประปาหมู่บ้าน จำนวน 18 หมู่บ้าน



#### 4) โทรศัพท์

ปัจจุบันทุกหมู่บ้านใช้โทรศัพท์เคลื่อนที่เป็นส่วนใหญ่

#### 5) ระบบโลจิสติกส์ (Logistics) หรือการขนส่ง

ที่ทำการไปรษณีย์ ได้แก่

- ที่ทำการไปรษณีย์เอกชน ตั้งอยู่ หมู่ที่ 4 บ้านป่าข่า ตำบลสันกลาง อำเภอพาน จังหวัดเชียงราย

ประมาณ 2 กิโลเมตร

- ที่ทำการไปรษณีย์พาน ตั้งอยู่ ตำบลเมืองพาน อำเภอพาน จังหวัดเชียงราย ห่างจากตำบลสันกลาง

ประมาณ 13 กิโลเมตร

#### (6) ระบบเศรษฐกิจ

##### 1) การเกษตร

ประชากรส่วนใหญ่ในเขตตำบลสันกลาง ร้อยละ 90 ประกอบอาชีพทำการเกษตรกรรม พืชเศรษฐกิจที่สำคัญ ได้แก่ ข้าว ลำไย แก้วมังกร ข้าวโพด กระเทียม หอมแดง ชিং เห็ด ผักสวนครัว สัตว์เลี้ยงที่ทำรายได้ได้แก่ เลี้ยงปลานิล หมู

นอกจากฤดูทำนา ประชากรที่ไม่ได้ประกอบอาชีพเกษตรกรรมจะประกอบอาชีพรับจ้าง และทำอุตสาหกรรมในครัวเรือนได้แก่ ไม้กวาดดอกหญ้า ทอผ้า หน่อไม้อัด แปรรูปผลิตภัณฑ์ทางการเกษตร เช่น กล้วยฉาบ กล้วยเชื่อม

ตำบลสันกลาง มีพื้นที่ในการทำการเกษตรทั้งหมด ประมาณ 25,596 ไร่ พื้นที่ส่วนใหญ่ใช้ทำนาข้าว ทำไร่ และทำสวนผลไม้ ได้แก่ ลำไย แก้วมังกร เป็นต้น

##### 2) การประมง

ตำบลสันกลาง มีการประมง คือ เลี้ยงปลานิล

##### 3) การปศุสัตว์

ตำบลสันกลาง มีการปศุสัตว์ คือ การเลี้ยงสุกร เลี้ยงเป็ด ไก่

##### 4) การบริการ

- ปั้มน้ำมัน	-	แห่ง
- ถังบนดิน (แบบหลอด)	8	แห่ง
- ก๊าซหุงต้ม	-	แห่ง
- โรงงานอุตสาหกรรม	2	แห่ง
- โรงสี (ขนาดเล็ก)	6	แห่ง
- ร้านเกมส์	2	แห่ง

##### 5) การท่องเที่ยว

ตำบลสันกลางมีแหล่งท่องเที่ยวที่สำคัญ ดังนี้

1. แหล่งท่องเที่ยวบ่อน้ำพุเย็น หมู่ที่ 2 บ้านแม่คาวหลวง
2. แหล่งท่องเที่ยวหนองถ้ำ หนองผา หมู่ที่ 3 บ้านถ้ำ
3. อ่างเก็บน้ำห้วยผาแดง หมู่ที่ 18 บ้านเวียงสา

##### 6) อุตสาหกรรม

- จำนวนกิจการอุตสาหกรรม จำนวน 2 แห่ง

## 7) การพาณิชย์และกลุ่มอาชีพ

- สหกรณ์ อบต.สันกลาง
- กลุ่มผู้เลี้ยงสัตว์
- กลุ่มจักสานภูมิปัญญาท้องถิ่น
- กลุ่มไม้กวาด
- กลุ่มเพาะเห็ด

## 8) แรงงาน

ประชาชนส่วนใหญ่ ประมาณร้อยละ 90 อยู่ในภาคเกษตรกรรม และอื่น ๆ เช่น ภาคบริการค้าขาย, รับจ้างทั่วไป และภาคราชการ เป็นต้น

## (7) ศาสนา ประเพณี วัฒนธรรม

### 1) การนับถือศาสนา

- ร้อยละ 99.99 ของจำนวนประชากรทั้งหมดนับถือศาสนาพุทธ
- ร้อยละ 0.01 ของจำนวนประชากรทั้งหมดนับถือศาสนาอื่น ๆ

### สถาบันและองค์กรศาสนา

- วัด จำนวน 12 แห่ง คือ วัดพระธาตุน้ำต้อง (เกตุแก้วจุฬามณี) หมู่ที่ 2 , วัดหนองถ้ำ หมู่ที่ 3 , วัดศรีชุม หมู่ที่ 6 , วัดเชียงหมั่น หมู่ที่ 7 , วัดทาทรายมูล หมู่ที่ 8 , วัดหัวฝาย หมู่ที่ 9 , วัดผาจ้อ หมู่ที่ 10 , วัดพื้นเมือง หมู่ที่ 11 , วัดบ้านใหม่พัฒนา หมู่ที่ 12 , วัดเชียงยืน หมู่ที่ 14 , วัดดวงดี หมู่ที่ 15 , วัดสันโค้ง หมู่ที่ 16

- สำนักสงฆ์ จำนวน 2 แห่ง
- โบสถ์คริสต์ จำนวน 5 แห่ง
- ฌาปนสถาน จำนวน 12 แห่ง

### 2) ประเพณีและงานประจำปี

- ประเพณีสงกรานต์
- ประเพณีแห่เทียนพรรษา
- ประเพณีทอดกฐิน ผ้าป่าสามัคคี
- ประเพณีลอยกระทง
- ตักบาตรเป็งปูด
- ตักบาตรขึ้นปีใหม่
- ตักบาตรเทโว
- ตานก๋วยสลาก
- ตานธรรมหลวง
- เลี้ยงผีขุนน้ำ

### 3) ภูมิปัญญาท้องถิ่น ภาษาท้องถิ่น

- ภูมิปัญญาท้องถิ่น ประชาชนได้อนุรักษ์ภูมิปัญญาท้องถิ่น ได้แก่ วิธีการทำเครื่องจักสานสำหรับใช้ในครัวเรือน ไม้กวาดดอกหญ้า ไม้กวาดทางมะพร้าว และวิธีการจับปลาแบบธรรมชาติ
- ภาษาถิ่น ส่วนมากร้อยละ 99.99 พูดภาษาล้านนา

## (8) ทรัพยากรธรรมชาติและสิ่งแวดล้อม

## 1) ข้อมูลพื้นฐานของหมู่บ้าน (ด้านการเกษตรและแหล่งน้ำ)

หมู่บ้าน/ชุมชน	ชาย	หญิง	ครัวเรือน (บ้านปกติ)	พื้นที่ (ไร่)
บ้านป่าเหียง	383	403	298	4,291
บ้านแม่คาวหลวง	206	198	188	2,340
บ้านถ้ำ	193	206	198	2,249
บ้านป่าข่า	315	311	244	3,493
บ้านป่าตึก	294	338	241	3,493
บ้านแม่คาวโตน	262	306	278	3,408
บ้านสันผักอี	327	354	344	3,925
บ้านทาทรายมูล	167	221	153	2,357
บ้านหัวฝาย	341	323	337	3,722
บ้านผาจ้อ	155	174	129	1,853
บ้านป่าเปา	165	201	164	2,194
บ้านใหม่พัฒนา	271	259	196	3,027
บ้านร่องลึก	129	114	90	1,416
บ้านป่าข่าดอนชัย	263	258	184	3,146
บ้านแม่คาวดวงดี	192	206	170	2,291
บ้านสันโค้ง	172	205	142	2,267
บ้านแม่คาวโตนพัฒนา	162	168	138	2,103
บ้านเวียงสา	111	87	94	1,120
<b>สรุปรวม</b>	<b>4,128</b>	<b>4,332</b>	<b>3,588</b>	<b>48,695</b>

## 2) ข้อมูลด้านการเกษตร

ประชากรส่วนใหญ่ในเขตตำบลสันกลาง ร้อยละ ๙๐ ประกอบอาชีพทำการเกษตรกรรม พืชเศรษฐกิจที่สำคัญ ได้แก่ ข้าว ลำไย แก้วมังกร

ทำนา

หมู่บ้าน/ชุมชน	ทำนาปีในเขตชลประทาน			
	จำนวนครัวเรือน	จำนวน (ไร่)	ผลผลิตเฉลี่ย (กก./ไร่)	ต้นทุนเฉลี่ย (บาท/ไร่)
บ้านป่าเหียง	23	116.75	600	3,000
บ้านแม่คาวหลวง	64	393.50	600	3,000
บ้านถ้ำ	55	433.71	600	3,000
บ้านป่าข่า	72	469.89	600	3,000
บ้านป่าตึก	52	453.18	600	3,000
บ้านแม่คาวโตน	46	431	600	3,000
บ้านสันผักอี	194	1261.39	600	3,000

หมู่บ้าน/ชุมชน	ทำนาปีในเขตชลประทาน			
	จำนวนครัวเรือน	จำนวน (ไร่)	ผลผลิตเฉลี่ย (กก./ไร่)	ต้นทุนเฉลี่ย (บาท/ไร่)
บ้านท่าทรายมูล	92	997.50	600	3,000
บ้านหัวฝาย	80	444.50	600	3,000
บ้านผาจ้อ	60	434.75	600	3,000
บ้านป่าเปา	74	388.75	600	3,000
บ้านใหม่พัฒนา	48	271.75	600	3,000
บ้านร่องลึก	52	374.25	600	3,000
บ้านป่าข่าดอนชัย	66	499.75	600	3,000
บ้านแม่คาวดวงดี	63	320.57	600	3,000
บ้านสันโค้ง	25	152.75	600	3,000
บ้านแม่คาวโตนพัฒนา	7	66.25	600	3,000
บ้านเวียงสา	4	21.75	600	3,000
<b>สรุปรวม</b>	<b>1,077</b>	<b>7,531.99</b>	<b>600</b>	<b>3,000</b>

หมู่บ้าน/ชุมชน	ทำนาปีนอกเขตชลประทาน			
	จำนวนครัวเรือน	จำนวน (ไร่)	ผลผลิตเฉลี่ย (กก./ไร่)	ต้นทุนเฉลี่ย (บาท/ไร่)
บ้านป่าเหียง	18	88.75	456	3,000
บ้านแม่คาวหลวง	61	374.25	456	3,000
บ้านถ้ำ	51	380.71	456	3,000
บ้านป่าข่า	3	12.25	456	3,000
บ้านป่าตึก	14	131	456	3,000
บ้านแม่คาวโตน	10	42	456	3,000
บ้านสันผักฮี้	35	151.50	456	3,000
บ้านท่าทรายมูล	19	153	456	3,000
บ้านหัวฝาย	23	102.75	456	3,000
บ้านผาจ้อ	58	420.25	456	3,000
บ้านป่าเปา	71	367.75	456	3,000
บ้านใหม่พัฒนา	48	271.75	456	3,000
บ้านร่องลึก	8	58.25	456	3,000
บ้านป่าข่าดอนชัย	10	54.75	456	3,000
บ้านแม่คาวดวงดี	57	285.82	456	3,000
บ้านสันโค้ง	2	8.25	456	3,000
บ้านแม่คาวโตนพัฒนา	1	7.50	456	3,000
บ้านเวียงสา	4	21.75	456	3,000
<b>สรุปรวม</b>	<b>493</b>	<b>2,932.28</b>	<b>456</b>	<b>3,000</b>

หมู่บ้าน/ชุมชน	ทำนาปรังในเขตชลประทาน			
	จำนวนครัวเรือน	จำนวน (ไร่)	ผลผลิตเฉลี่ย (กก./ไร่)	ต้นทุนเฉลี่ย (บาท/ไร่)
บ้านป่าเหียง	9	46	682	3,000
บ้านแม่ควาหลวง	2	17	682	3,000
บ้านถ้ำ	1	4	682	3,000
บ้านป่าข่า	98	1,055	682	3,000
บ้านป่าตึก	35	268.75	682	3,000
บ้านแม่ควาโดน	48	493	682	3,000
บ้านสันผักอี	96	971	682	3,000
บ้านท่าทรายมูล	72	729	682	3,000
บ้านหัวฝาย	49	481	682	3,000
บ้านผาจ้อ	1	21	682	3,000
บ้านป่าเปา	35	229	682	3,000
บ้านร่องลึก	47	529	682	3,000
บ้านป่าข่าดอนชัย	92	1,124	682	3,000
บ้านแม่ควาดวงดี	6	34.50	682	3,000
บ้านสันโค้ง	38	403	682	3,000
บ้านแม่ควาโดนพัฒนา	6	70	682	3,000
<b>สรุปรวม</b>	<b>635</b>	<b>6,475.25</b>	<b>682</b>	<b>3,000</b>

หมู่บ้าน/ชุมชน	ทำนาปรังนอกเขตชลประทาน			
	จำนวนครัวเรือน	จำนวน (ไร่)	ผลผลิตเฉลี่ย (กก./ไร่)	ต้นทุนเฉลี่ย (บาท/ไร่)
บ้านป่าเหียง	3	28	435	3,000
บ้านแม่ควาหลวง	23	101.50	435	3,000
บ้านป่าข่า	48	388.75	435	3,000
บ้านป่าตึก	2	16	435	3,000
บ้านแม่ควาโดน	1	31	435	3,000
บ้านท่าทรายมูล	6	73	435	3,000
บ้านหัวฝาย	8	33.50	435	3,000
บ้านป่าเปา	11	126	435	3,000
บ้านใหม่พัฒนา	3	16.75	435	3,000
บ้านร่องลึก	4	28	435	3,000
บ้านป่าข่าดอนชัย	2	12.50	435	3,000
บ้านแม่ควาดวงดี	12	106	435	3,000
บ้านสันโค้ง	26	195.25	435	3,000
บ้านแม่ควาโดนพัฒนา	2	7	435	3,000
บ้านเวียงสา	2	7	435	3,000
<b>สรุปรวม</b>	<b>153</b>	<b>1,170.25</b>	<b>435</b>	<b>3,000</b>

## ทำสวน

หมู่บ้าน/ชุมชน	ลำไย				
	จำนวน ครัวเรือน	จำนวน (ไร่)	ผลผลิตเฉลี่ย (กก./ไร่)	ต้นทุนเฉลี่ย (บาท/ไร่)	ราคาขายเฉลี่ย (บาท/ไร่)
บ้านป่าเหียง	16	73	822	15,000	23,500
บ้านแม่คาวหลวง	14	73	822	15,000	23,500
บ้านถ้ำ	14	61.25	822	15,000	23,500
บ้านป่าข่า	22	160	822	15,000	23,500
บ้านป่าตึก	1	2	822	15,000	23,500
บ้านแม่คาวโตน	1	1	822	15,000	23,500
บ้านสันผักอี	6	54	822	15,000	23,500
บ้านท่าทรายมูล	2	85	822	15,000	23,500
บ้านหัวฝาย	19	665	822	15,000	23,500
บ้านผาจ้อ	7	18.50	822	15,000	23,500
บ้านป่าเปา	17	177	822	15,000	23,500
บ้านใหม่พัฒนา	32	192.50	822	15,000	23,500
บ้านร่องลึก	3	18	822	15,000	23,500
บ้านป่าข่าดอนชัย	28	168	822	15,000	23,500
บ้านแม่คาวดวงดี	23	235	822	15,000	23,500
บ้านสันโค้ง	5	58	822	15,000	23,500
บ้านแม่คาวโตนพัฒนา	10	109	822	15,000	23,500
บ้านเวียงสา	1	7	822	15,000	23,500
<b>สรุปรวม</b>	<b>221</b>	<b>1,558.75</b>	<b>822</b>	<b>15,000</b>	<b>23,500</b>

หมู่บ้าน/ชุมชน	แก้วมังกร				
	จำนวน ครัวเรือน	จำนวน (ไร่)	ผลผลิตเฉลี่ย (กก./ไร่)	ต้นทุนเฉลี่ย (บาท/ไร่)	ราคาขายเฉลี่ย (บาท/ไร่)
บ้านป่าเหียง	1	1	5,300	53,100	106,200
บ้านแม่คาวหลวง	30	62.25	5,300	53,100	106,200
บ้านถ้ำ	10	36.50	5,300	53,100	106,200
บ้านป่าข่า	15	28	5,300	53,100	106,200
บ้านแม่คาวโตน	1	0.25	5,300	53,100	106,200
บ้านสันผักอี	2	2	5,300	53,100	106,200
บ้านท่าทรายมูล	7	17	5,300	53,100	106,200
บ้านหัวฝาย	49	250	5,300	53,100	106,200
บ้านผาจ้อ	52	200	5,300	53,100	106,200
บ้านป่าเปา	8	20	5,300	53,100	106,200
บ้านใหม่พัฒนา	61	261	5,300	53,100	106,200
บ้านร่องลึก	5	13.75	5,300	53,100	106,200
บ้านป่าข่าดอนชัย	3	2.25	5,300	53,100	106,200
บ้านแม่คาวดวงดี	28	100	5,300	53,100	106,200
บ้านสันโค้ง	6	30	5,300	53,100	106,200
บ้านเวียงสา	27	200	5,300	53,100	106,200
<b>สรุปรวม</b>	<b>305</b>	<b>1,224</b>	<b>5,300</b>	<b>53,100</b>	<b>106,200</b>

หมู่บ้าน/ชุมชน	ชิง				
	จำนวน ครัวเรือน	จำนวน (ไร่)	ผลผลิตเฉลี่ย (กก./ไร่)	ต้นทุนเฉลี่ย (บาท/ไร่)	ราคาขายเฉลี่ย (บาท/ไร่)
บ้านป่าเหียง	10	26	3,000	3,000	10,000
บ้านแม่คาวหลวง	1	1	3,000	3,000	10,000
บ้านป่าข่า	1	2	3,000	3,000	10,000
บ้านสันผักฮี้	1	1	3,000	3,000	10,000
บ้านหัวฝาย	8	15.75	3,000	3,000	10,000
บ้านผาจ้อ	1	1	3,000	3,000	10,000
บ้านป่าเปา	2	5	3,000	3,000	10,000
บ้านใหม่พัฒนา	2	5	3,000	3,000	10,000
บ้านสันโค้ง	6	30	3,000	3,000	10,000
<b>สรุปรวม</b>	<b>32</b>	<b>86.75</b>	<b>3,000</b>	<b>3,000</b>	<b>10,000</b>

หมู่บ้าน/ชุมชน	มะนาว				
	จำนวน ครัวเรือน	จำนวน (ไร่)	ผลผลิตเฉลี่ย (กก./ไร่)	ต้นทุนเฉลี่ย (บาท/ไร่)	ราคาขายเฉลี่ย (บาท/ไร่)
บ้านแม่คาวหลวง	1	1	1,391	27,215	85,629
<b>สรุปรวม</b>	<b>1</b>	<b>1</b>	<b>1,391</b>	<b>27,215</b>	<b>85,629</b>

หมู่บ้าน/ชุมชน	เงาะ				
	จำนวน ครัวเรือน	จำนวน (ไร่)	ผลผลิตเฉลี่ย (กก./ไร่)	ต้นทุนเฉลี่ย (บาท/ไร่)	ราคาขายเฉลี่ย (บาท/ไร่)
บ้านแม่คาวหลวง	2	4	1,430	9,735	31,560
บ้านถ้ำ	4	4.5	1,430	9,735	31,560
บ้านสันผักฮี้	1	7	1,430	9,735	31,560
บ้านหัวฝาย	3	5	1,430	9,735	31,560
บ้านผาจ้อ	1	1	1,430	9,735	31,560
บ้านใหม่พัฒนา	2	5	1,430	9,735	31,560
บ้านร่องลึก	1	2	1,430	9,735	31,560
บ้านแม่คาวดวงดี	3	8	1,430	9,735	31,560
<b>สรุปรวม</b>	<b>17</b>	<b>36.50</b>	<b>1,430</b>	<b>9,735</b>	<b>31,560</b>

หมู่บ้าน/ชุมชน	ลิ้นจี่				
	จำนวน ครัวเรือน	จำนวน (ไร่)	ผลผลิตเฉลี่ย (กก./ไร่)	ต้นทุนเฉลี่ย (บาท/ไร่)	ราคาขายเฉลี่ย (บาท/ไร่)
บ้านผาจ้อ	1	10	444	5,000	7,002
บ้านแม่คาวดวงดี	1	6	444	5,000	7,002
<b>สรุปรวม</b>	<b>2</b>	<b>16</b>	<b>444</b>	<b>5,000</b>	<b>7,002</b>

หมู่บ้าน/ชุมชน	ส้มโอ				
	จำนวน ครัวเรือน	จำนวน (ไร่)	ผลผลิตเฉลี่ย (กก./ไร่)	ต้นทุนเฉลี่ย (บาท/ไร่)	ราคาขายเฉลี่ย (บาท/ไร่)
บ้านผาจ้อ	1	2	2,000	11,250	30,000
บ้านแม่คาวดวงดี	1	5	2,000	11,250	30,000
<b>สรุปรวม</b>	<b>2</b>	<b>7</b>	<b>2,000</b>	<b>11,250</b>	<b>30,000</b>

หมู่บ้าน/ชุมชน	มะม่วง				
	จำนวน ครัวเรือน	จำนวน (ไร่)	ผลผลิตเฉลี่ย (กก./ไร่)	ต้นทุนเฉลี่ย (บาท/ไร่)	ราคาขายเฉลี่ย (บาท/ไร่)
บ้านผาจ้อ	5	21	1,459	7,241	26,262
บ้านหัวฝาย	1	2	1,459	7,241	26,262
บ้านแม่คาวดวงดี	1	15	1,459	7,241	26,262
บ้านเวียงสา	1	2	1,459	7,241	26,262
<b>สรุปรวม</b>	<b>8</b>	<b>40</b>	<b>1,459</b>	<b>7,241</b>	<b>26,262</b>

หมู่บ้าน/ชุมชน	พริกไทย				
	จำนวน ครัวเรือน	จำนวน (ไร่)	ผลผลิตเฉลี่ย (กก./ไร่)	ต้นทุนเฉลี่ย (บาท/ไร่)	ราคาขายเฉลี่ย (บาท/ไร่)
บ้านใหม่พัฒนา	1	3	511	130,000	171,185
<b>สรุปรวม</b>	<b>1</b>	<b>3</b>	<b>511</b>	<b>130,000</b>	<b>171,185</b>

### ทำไร่

หมู่บ้าน/ชุมชน	ยางพารา				
	จำนวน ครัวเรือน	จำนวน (ไร่)	ผลผลิตเฉลี่ย (กก./ไร่)	ต้นทุนเฉลี่ย (บาท/ไร่)	ราคาขายเฉลี่ย (บาท/ไร่)
บ้านป่าเหียง	2	5	237	5,000	10,500
บ้านแม่คาวหลวง	2	79.50	237	5,000	10,500
บ้านถ้ำ	6	51.75	237	5,000	10,500
บ้านป่าข่า	2	16	237	5,000	10,500
บ้านหัวฝาย	2	15	237	5,000	10,500
บ้านผาจ้อ	10	149	237	5,000	10,500
บ้านใหม่พัฒนา	2	24.50	237	5,000	10,500
บ้านร่องลึก	1	8	237	5,000	10,500
บ้านสันโค้ง	3	81	237	5,000	10,500
บ้านแม่คาวโตนพัฒนา	3	95	237	5,000	10,500
บ้านเวียงสา	3	55	237	5,000	10,500
<b>สรุปรวม</b>	<b>36</b>	<b>579.75</b>	<b>237</b>	<b>5,000</b>	<b>10,500</b>



หมู่บ้าน/ชุมชน	ข้าวโพดเลี้ยงสัตว์				
	จำนวน ครัวเรือน	จำนวน (ไร่)	ผลผลิตเฉลี่ย (กก./ไร่)	ต้นทุนเฉลี่ย (บาท/ไร่)	ราคาขายเฉลี่ย (บาท/ไร่)
บ้านป่าเหียง	1	178	676	2,000	5,230
บ้านแม่ควาหลวง	3	20	676	2,000	5,230
บ้านถ้ำ	2	14	676	2,000	5,230
บ้านหัวฝาย	19	100	676	2,000	5,230
บ้านผาจ้อ	18	108	676	2,000	5,230
บ้านใหม่พัฒนา	11	520	676	2,000	5,230
บ้านเวียงสา	25	260	676	2,000	5,230
<b>สรุปรวม</b>	<b>79</b>	<b>1,200</b>	<b>676</b>	<b>2,000</b>	<b>5,230</b>

หมู่บ้าน/ชุมชน	สับปะรด				
	จำนวน ครัวเรือน	จำนวน (ไร่)	ผลผลิตเฉลี่ย (กก./ไร่)	ต้นทุนเฉลี่ย (บาท/ไร่)	ราคาขายเฉลี่ย (บาท/ไร่)
บ้านป่าเหียง	57	854.25	3,966	10,000	40,800
บ้านแม่ควาหลวง	10	100	3,966	10,000	40,800
บ้านถ้ำ	25	200	3,966	10,000	40,800
บ้านป่าข่า	1	4	3,966	10,000	40,800
บ้านสันผักอี	1	2	3,966	10,000	40,800
บ้านหัวฝาย	24	48.75	3,966	10,000	40,800
บ้านผาจ้อ	29	100	3,966	10,000	40,800
บ้านใหม่พัฒนา	66	935.50	3,966	10,000	40,800
บ้านร่องลึก	1	3	3,966	10,000	40,800
บ้านป่าข่าดอนชัย	3	4	3,966	10,000	40,800
บ้านแม่ควาดวงดี	10	100	3,966	10,000	40,800
บ้านสันโค้ง	2	6	3,966	10,000	40,800
บ้านเวียงสา	7	100	3,966	10,000	40,800
<b>สรุปรวม</b>	<b>236</b>	<b>2,457.50</b>	<b>3,966</b>	<b>10,000</b>	<b>40,800</b>

หมู่บ้าน/ชุมชน	อ้อย				
	จำนวน ครัวเรือน	จำนวน (ไร่)	ผลผลิตเฉลี่ย (กก./ไร่)	ต้นทุนเฉลี่ย (บาท/ไร่)	ราคาขายเฉลี่ย (บาท/ไร่)
บ้านป่าเหียง	2	15	11,031	2,000	8,050
บ้านแม่ควาหลวง	2	7	11,031	2,000	8,050
บ้านถ้ำ	1	1	11,031	2,000	8,050
บ้านผาจ้อ	2	10	11,031	2,000	8,050
<b>สรุปรวม</b>	<b>7</b>	<b>33</b>	<b>11,031</b>	<b>2,000</b>	<b>8,050</b>

หมู่บ้าน/ชุมชน	กาแฟ				
	จำนวน ครัวเรือน	จำนวน (ไร่)	ผลผลิตเฉลี่ย (กก./ไร่)	ต้นทุนเฉลี่ย (บาท/ไร่)	ราคาขายเฉลี่ย (บาท/ไร่)
บ้านถ้ำ	1	1	141	5,500	8,766
สรุปรวม	1	1	141	5,500	8,766

หมู่บ้าน/ชุมชน	มันสำปะหลัง				
	จำนวน ครัวเรือน	จำนวน (ไร่)	ผลผลิตเฉลี่ย (กก./ไร่)	ต้นทุนเฉลี่ย (บาท/ไร่)	ราคาขายเฉลี่ย (บาท/ไร่)
บ้านถ้ำ	4	32	3,356	2,000	6,450
บ้านหัวฝาย	1	8	3,356	2,000	6,450
บ้านผาจ้อ	2	18	3,356	2,000	6,450
บ้านใหม่พัฒนา	32	44.50	3,356	2,000	6,450
บ้านสันโค้ง	1	3	3,356	2,000	6,450
บ้านเวียงสา	1	5	3,356	2,000	6,450
สรุปรวม	41	110.50	3,356	2,000	6,450

หมู่บ้าน/ชุมชน	ปาล์ม				
	จำนวน ครัวเรือน	จำนวน (ไร่)	ผลผลิตเฉลี่ย (กก./ไร่)	ต้นทุนเฉลี่ย (บาท/ไร่)	ราคาขายเฉลี่ย (บาท/ไร่)
บ้านถ้ำ	1	8	994	1,500	6,000
บ้านใหม่พัฒนา	2	48	994	1,500	6,000
สรุปรวม	3	56	994	1,500	6,000

หมู่บ้าน/ชุมชน	กล้วย				
	จำนวน ครัวเรือน	จำนวน (ไร่)	ผลผลิตเฉลี่ย (กก./ไร่)	ต้นทุนเฉลี่ย (บาท/ไร่)	ราคาขายเฉลี่ย (บาท/ไร่)
บ้านถ้ำ	4	9.75	1,881	3,500	17,500
บ้านป่าข่า	1	2	1,881	3,500	17,500
บ้านสันผักอี	1	3	1,881	3,500	17,500
บ้านหัวฝาย	3	6	1,881	3,500	17,500
บ้านผาจ้อ	1	1	1,881	3,500	17,500
สรุปรวม	10	21.75	1,881	3,500	17,500

หมู่บ้าน/ชุมชน	กระเทียม				
	จำนวน ครัวเรือน	จำนวน (ไร่)	ผลผลิตเฉลี่ย (กก./ไร่)	ต้นทุนเฉลี่ย (บาท/ไร่)	ราคาขายเฉลี่ย (บาท/ไร่)
บ้านป่าข่า	1	2	887	5,000	26,600
บ้านแม่คาวดวงดี	3	3	887	5,000	26,600
สรุปรวม	4	5	887	5,000	26,600

หมู่บ้าน/ชุมชน	หอม				
	จำนวน ครัวเรือน	จำนวน (ไร่)	ผลผลิตเฉลี่ย (กก./ไร่)	ต้นทุนเฉลี่ย (บาท/ไร่)	ราคาขายเฉลี่ย (บาท/ไร่)
บ้านป่าข่า	1	1	1,553	26,800	48,702
บ้านสันผักฮี้	1	3	1,553	26,800	48,702
สรุปรวม	2	4	1,553	26,800	48,702

หมู่บ้าน/ชุมชน	ฟักทอง				
	จำนวน ครัวเรือน	จำนวน (ไร่)	ผลผลิตเฉลี่ย (กก./ไร่)	ต้นทุนเฉลี่ย (บาท/ไร่)	ราคาขายเฉลี่ย (บาท/ไร่)
บ้านหัวฝาย	2	3	3,000	6,000	30,000
สรุปรวม	2	3	3,000	6,000	30,000

## 2) ข้อมูลแหล่งน้ำทางการเกษตร

### ปริมาณน้ำฝนในพื้นที่

หมู่บ้าน/ชุมชน	ปริมาณน้ำฝน	
	เพียงพอ	ไม่เพียงพอ
บ้านป่าเหียง	0	1
บ้านแม่ควาหลวง	0	1
บ้านถ้ำ	0	1
บ้านป่าข่า	0	1
บ้านป่าตึก	0	1
บ้านแม่ควาโตน	0	1
บ้านสันผักฮี้	0	1
บ้านทาทรายมูล	0	1
บ้านหัวฝาย	0	1
บ้านผาจ้อ	0	1
บ้านป่าเปา	0	1
บ้านใหม่พัฒนา	0	1
บ้านร่องลึก	0	1
บ้านป่าข่าดอนชัย	0	1
บ้านแม่ควาดวงดี	0	1
บ้านสันโค้ง	0	1
บ้านแม่ควาโตนพัฒนา	0	1
บ้านเวียงสา	0	1

## 3) ข้อมูลด้านแหล่งน้ำกิน น้ำใช้ (หรือน้ำเพื่อการอุปโภค บริโภค)

ชื่อหมู่บ้าน	ประปาหมู่บ้าน					มีน้ำกิน น้ำใช้ เพียงพอหรือไม่	
	ไม่มี	เพียงพอ	ไม่เพียงพอ	ทั่วถึง	ไม่ทั่วถึง	เพียงพอ	ไม่เพียงพอ
บ้านป่าเหียง	-	1	-	1	-	1	-
บ้านแม่ควาหลวง	-	1	-	1	-	1	-
บ้านถ้ำ	-	1	-	1	-	-	1
บ้านป่าข่า	-	1	-	1	-	1	-
บ้านป่าตึก	-	1	-	1	-	1	-
บ้านแม่ควาโดน	-	1	-	1	-	1	-
บ้านสันผักอี	-	-	1	-	1	-	1
บ้านทาทรายมูล	-	-	1	-	1	-	1
บ้านหัวฝาย	-	1	-	1	-	1	-
บ้านผาจ้อ	-	1	-	1	-	1	-
บ้านป่าเปา	-	1	-	1	-	1	-
บ้านใหม่พัฒนา	-	-	1	-	1	-	1
บ้านร่องลึก	-	1	-	1	-	1	-
บ้านป่าชำดอนชัย	-	1	-	1	-	1	-
บ้านแม่ควาดวงดี	-	1	-	1	-	1	-
บ้านสันโค้ง	-	1	-	1	-	1	-
บ้านแม่ควาโดนพัฒนา	-	1	-	1	-	1	-
บ้านเวียงสา	-	-	1	-	1	-	1

## 4) แหล่งน้ำธรรมชาติ

1. ห้วยต้นฝิ่ง อยู่ที่ หมู่ที่ 12 บ้านใหม่พัฒนา
2. ห้วยผาแดง ไหลผ่าน หมู่ที่ 3 และหมู่ที่ 10
3. บ่อน้ำพุเย็น อยู่ที่ หมู่ที่ 2
4. หนองถ้ำ หนองผา อยู่ที่ หมู่ที่ 3
5. ห้วยแม่หนาด ไหลผ่านพื้นที่ หมู่ที่ 18 หมู่ที่ 3 หมู่ที่ 10 หมู่ที่ 2 หมู่ที่ 15 หมู่ที่ 9 และ หมู่ที่ 14
6. ห้วยแม่ปอน ต้นน้ำอยู่ที่ ตำบลป่าหุง ไหลผ่าน หมู่ที่ 1 และ หมู่ที่ 11
7. ลำน้ำแม่ควาโดน ไหลผ่านพื้นที่ หมู่ที่ 8 หมู่ที่ 5 หมู่ที่ 6 และ หมู่ที่ 17
8. ลำน้ำ ร่องซุ่น ไหลผ่านพื้นที่ หมู่ที่ 7 หมู่ที่ 4 หมู่ที่ 13 หมู่ที่ 6 และ หมู่ที่ 17

## แหล่งน้ำที่สร้างขึ้น

1. อ่างเก็บน้ำพุ ตั้งอยู่บริเวณบ่อน้ำพุเย็น หมู่ที่ 2 บ้านแม่ควาหลวง
2. คลองชลประทาน โครงการส่งและบำรุงรักษาแม่ลาว ประกอบด้วย คลองสายใหญ่ซึ่งรับน้ำมาจาก

อ่างเก็บน้ำแม่สรวย อ่างเก็บน้ำแม่สรวย มากักเก็บน้ำที่ฝายโครงการชลประทานแม่ลาว ผ่านพื้นที่ตำบลธารทอง ตำบลทรายขาว และผ่านพื้นที่ หมู่ที่ 9 บ้านหัวฝาย และ หมู่ที่ 7 บ้านสันผักอี ตำบลสันกลาง คลองชลประทานซอย 4 กระจายน้ำไปยังพื้นที่ หมู่ที่ 9 บ้านหัวฝาย หมู่ที่ 14 บ้านป่าชำดอนชัย หมู่ที่ 4 บ้านป่าข่า หมู่ที่ 8 บ้านผาจ้อ หมู่ที่ 5 บ้านป่าตึก หมู่ที่ 16 บ้านสันโค้ง หมู่ที่ 6 บ้านแม่ควาหลวง และ หมู่ที่ 17 บ้านแม่ควาโดนพัฒนา

3. อ่างเก็บน้ำห้วยผาแดง ตั้งอยู่ที่พื้นที่ หมู่ที่ 18 บ้านผาจ้อ
4. อ่างเก็บน้ำห้วยต้นฝิ่ง ตั้งอยู่ที่พื้นที่ หมู่ที่ 12 บ้านใหม่พัฒนา

## ส่วนที่ 2

### ยุทธศาสตร์การพัฒนาระบบราชการส่วนท้องถิ่น

#### 1. ความสัมพันธ์ระหว่างแผนพัฒนาระดับมหภาค

ในการกระจายอำนาจการบริหารของรัฐไปสู่องค์กรปกครองส่วนท้องถิ่นดังกล่าว ตามพระราชบัญญัติกำหนดแผนและขั้นตอนการกระจายอำนาจ พ.ศ. ๒๕๔๒ ได้กำหนดรายละเอียดเกี่ยวกับขั้นตอนและกระบวนการในการถ่ายโอนภารกิจ งบประมาณ และอัตรากำลังของราชการส่วนกลางและราชการส่วนภูมิภาคไปให้แก่องค์กรปกครองส่วนท้องถิ่น โดยมีกำหนดระยะเวลาและเงื่อนไขที่ระบุไว้อย่างชัดเจนว่า ในอนาคตอันใกล้นี้้องค์กรปกครองส่วนท้องถิ่นจะได้รับการจัดสรรงบประมาณในสัดส่วนที่สูงขึ้น มีอัตรากำลังมากขึ้น รวมทั้งมีภารกิจและหน้าที่ความรับผิดชอบที่เพิ่มขึ้นตามกันไปด้วย

จากผลการเปลี่ยนแปลงดังกล่าว จึงมีความจำเป็นอย่างยิ่งที่องค์กรปกครองส่วนท้องถิ่นทุกแห่งจะต้องมีการเตรียมการเพื่อรองรับมาตรการในการถ่ายโอนภารกิจ งบประมาณและอัตรากำลังจากหน่วยงานส่วนกลางและส่วนภูมิภาคตามที่กฎหมายกำหนด เพื่อที่จะสามารถปฏิบัติภารกิจตามที่ได้รับมอบหมายได้อย่างมีประสิทธิภาพ ซึ่งหมายความว่า องค์กรปกครองส่วนท้องถิ่นจะต้องเร่งกำหนดจุดหมายหรือทิศทางในการพัฒนาของตนให้ชัดเจน มีการกำหนดยุทธศาสตร์และแนวทางการพัฒนาที่สอดคล้องกับจุดมุ่งหมายในการพัฒนาอย่างเป็นระบบ โดยมีความครอบคลุมภารกิจการพัฒนาในทุกๆ ด้าน อันเป็นการแสดงให้เห็นถึงความพร้อมและศักยภาพขององค์กรปกครองส่วนท้องถิ่นที่จะสามารถบริหารงานในความรับผิดชอบตามที่ราชการส่วนกลางและราชการส่วนภูมิภาคจะถ่ายโอนมาให้ได้อย่างมีประสิทธิภาพ

แผนยุทธศาสตร์การพัฒนาจึงถือเป็นเครื่องมือสำคัญอย่างยิ่งที่จะช่วยสนับสนุนในการวิเคราะห์สภาพปัญหา/ความต้องการขององค์การบริหารส่วนตำบล เพื่อนำไปสู่การกำหนดจุดมุ่งหมายในการพัฒนา การกำหนดภารกิจ และแนวทางการดำเนินงานเพื่อนำไปสู่จุดมุ่งหมายดังกล่าวอย่างเป็นระบบ ซึ่งจะช่วยให้การกำหนดแผนงาน/โครงการ มีทิศทางที่สอดคล้องและประสาน สนับสนุนในจุดมุ่งหมายร่วมกัน ซึ่งนอกจากจะทำให้ปัญหา/ความต้องการได้รับการตอบสนองอย่างเหมาะสมแล้ว ยังเป็นการบริหารทรัพยากรที่มีอยู่อย่างจำกัดให้เกิดประโยชน์สูงสุดในขณะเดียวกันด้วย

หลักการสำคัญที่ถือเป็นหัวใจของการจัดทำแผนยุทธศาสตร์การพัฒนาก็คือ การกำหนดจุดมุ่งหมาย การพัฒนาและการกำหนดแนวทางการพัฒนาที่จะนำไปสู่การบรรลุผลตามจุดมุ่งหมายที่กำหนดไว้ ทั้งนี้เพราะหากไม่มีจุดมุ่งหมายในการพัฒนาที่ชัดเจนแล้ว การบริหารงานก็จะเป็นการแก้ไขปัญหาเฉพาะหน้า เมื่อมีปัญหาอย่างซ้ำซ้อนและไม่มีที่สิ้นสุดแล้ว ยังอาจทำให้ปัญหามีความรุนแรงมากขึ้นจนเกินศักยภาพและแก้ไขได้ ดังนั้น การจัดทำแผนยุทธศาสตร์การพัฒนาในครั้งนี้ จึงเป็นโอกาสอันดีที่จะได้กำหนดจุดมุ่งหมายและแนวทางการพัฒนาที่สอดคล้องกับสภาพปัญหา ความต้องการ และศักยภาพอย่างเป็นระบบ ซึ่งนอกจากจะเป็นการพัฒนาประสิทธิภาพในการบริหารจัดการภายใต้ทรัพยากรที่มีอยู่อย่างจำกัดแล้ว ยังเป็นการเตรียมความพร้อมเพื่อรองรับการถ่ายโอนภารกิจจากหน่วยงานส่วนกลางและส่วนภูมิภาคอีกทางหนึ่งด้วย

#### 1.1 นโยบายรัฐบาลของรัฐบาล (พลเอก ประยุทธ์ จันทร์โอชา)

1. การปกป้องและเชิดชูสถาบันพระมหากษัตริย์
2. การรักษาความมั่นคงของรัฐและการต่างประเทศ
3. การลดความเหลื่อมล้ำของสังคม และการสร้างโอกาสการเข้าถึงบริการของรัฐ
4. การศึกษาและเรียนรู้ การทะนุบำรุงศาสนา ศิลปะและวัฒนธรรม
5. การยกระดับคุณภาพบริการด้านสาธารณสุข และสุขภาพของประชาชน
6. การเพิ่มศักยภาพทางเศรษฐกิจของประเทศ

7. การส่งเสริมบทบาทและการใช้โอกาสในประชาคมอาเซียน
8. การพัฒนาและส่งเสริมการใช้ประโยชน์จากวิทยาศาสตร์ เทคโนโลยี การวิจัยและพัฒนา และนวัตกรรม
9. การรักษาความมั่นคงของฐานทรัพยากร และการสร้างสมดุลระหว่างการอนุรักษ์กับการใช้ประโยชน์อย่างยั่งยืน
10. การส่งเสริมการบริหารราชการแผ่นดินที่มีธรรมาภิบาลและการป้องกันปราบปรามการทุจริตและประพฤติมิชอบในภาครัฐ
11. การปรับปรุงกฎหมายและกระบวนการยุติธรรม

### 1.2 ยุทธศาสตร์ของคณะกรรมการรักษาความสงบแห่งชาติ (คสช.)

1. การสร้างความเป็นธรรมในสังคม
2. การพัฒนาคนสู่สังคมแห่งการเรียนรู้ตลอดชีวิตอย่างยั่งยืน
3. การสร้างความเข้มแข็งภาคการเกษตร ความมั่นคงของอาหาร และพลังงาน
4. การปรับโครงสร้างเศรษฐกิจสู่การเติบโตอย่างมีคุณภาพและยั่งยืน
5. การสร้างความเชื่อมโยงกับประเทศในภูมิภาค เพื่อความมั่นคงทางเศรษฐกิจและสังคม
6. การจัดการทรัพยากรธรรมชาติและสิ่งแวดล้อมอย่างยั่งยืน
7. การปรับปรุงเปลี่ยนแปลงโครงสร้างการบริหารงานของรัฐวิสาหกิจ ให้เกิดประโยชน์กับประชาชนในการใช้บริการอย่างแท้จริง
8. การปรับปรุงระบบโทรคมนาคม เทคโนโลยีของชาติให้เกิดความมั่นคงและยั่งยืนในอนาคตให้ทัดเทียมอาเซียนและประชาคมโลก
9. การป้องกันและปราบปรามการทุจริตคอร์รัปชันอย่างยั่งยืน

### 1.3 แผนยุทธศาสตร์ชาติ 20 ปี

#### วิสัยทัศน์

“ประเทศไทยมีความมั่นคง มั่งคั่ง ยั่งยืน เป็นประเทศที่พัฒนาแล้ว ด้วยการพัฒนาตามหลักปรัชญาของเศรษฐกิจพอเพียง”

#### ยุทธศาสตร์การพัฒนา

ในการที่จะบรรลุวิสัยทัศน์และทำให้ประเทศไทยพัฒนาไปสู่อนาคตที่พึงประสงค์นั้น จำเป็นจะต้องมีการวางแผนและกำหนดยุทธศาสตร์การพัฒนาในระยะยาว และกำหนดแนวทางการพัฒนาของทุกภาคส่วนให้ขับเคลื่อนไปในทิศทางเดียวกัน ดังนั้น จึงจำเป็นต้องกำหนดยุทธศาสตร์ชาติในระยะยาว เพื่อถ่ายทอดแนวทางการพัฒนาสู่การปฏิบัติในแต่ละช่วงเวลาอย่างต่อเนื่องและมีการบูรณาการ และสร้างความเข้าใจถึงอนาคตของประเทศไทยร่วมกัน และเกิดการรวมพลังของทุกภาคส่วนในสังคมทั้งประชาชน เอกชน ประชาสังคม ในการขับเคลื่อนการพัฒนาเพื่อการสร้างและรักษาไว้ซึ่งผลประโยชน์แห่งชาติและบรรลุวิสัยทัศน์ “ประเทศไทยมีความมั่นคง มั่งคั่ง ยั่งยืน เป็นประเทศพัฒนาแล้ว ด้วยการพัฒนาตามหลักปรัชญาของเศรษฐกิจพอเพียง” หรือคติพจน์ประจำชาติ “มั่นคง มั่งคั่ง ยั่งยืน” เพื่อให้ประเทศมีขีดความสามารถในการแข่งขัน มีรายได้สูงอยู่ในกลุ่มประเทศพัฒนาแล้ว คนไทยมีความสุข อยู่ดี กินดี สังคมมีความมั่นคงเสมอภาคและเป็นธรรม ซึ่งยุทธศาสตร์ชาติที่จะใช้เป็นกรอบแนวทางการพัฒนาในระยะ ๒๐ ปีต่อจากนี้ไป จะประกอบด้วย ๖ ยุทธศาสตร์ ได้แก่

### 1) ยุทธศาสตร์ด้านความมั่นคง

มีเป้าหมายทั้งในการสร้างเสถียรภาพภายในประเทศและช่วยลดและป้องกันภัยคุกคามจากภายนอก รวมทั้งสร้างความเชื่อมั่นในกลุ่มประเทศอาเซียนและประชาคมโลกที่มีต่อประเทศไทย กรอบแนวทางที่ต้องให้ความสำคัญ อาทิ

- (1) การเสริมสร้างความมั่นคงของสถาบันหลักและการปกครองระบอบประชาธิปไตยอันมีพระมหากษัตริย์ทรงเป็นประมุข
- (2) การปฏิรูปกลไกการบริหารประเทศและพัฒนาความมั่นคงทางการเมือง ขจัดคอร์รัปชัน สร้างความเชื่อมั่นในกระบวนการยุติธรรม
- (3) การรักษาความมั่นคงภายในและความสงบเรียบร้อยภายใน ตลอดจนการบริหารจัดการความมั่นคงชายแดนและชายฝั่งทะเล
- (4) การพัฒนาระบบ กลไก มาตรการและความร่วมมือระหว่างประเทศทุกระดับ และรักษาคุณภาพความสัมพันธ์กับประเทศมหาอำนาจ เพื่อป้องกันและแก้ไขปัญหาความมั่นคงรูปแบบใหม่
- (5) การพัฒนาเสริมสร้างศักยภาพการฉีกกำลังป้องกันประเทศ การรักษาความสงบเรียบร้อยภายในประเทศสร้างความร่วมมือกับประเทศเพื่อนบ้านและมิตรประเทศ
- (6) การพัฒนาระบบการเตรียมพร้อมแห่งชาติและ ระบบบริหารจัดการภัยพิบัติ รักษาความมั่นคงของฐานทรัพยากรธรรมชาติ สิ่งแวดล้อม
- (7) การปรับกระบวนการท างานของกลไกที่เกี่ยวข้องจากแนวคิดสู่แนวระนาบมากขึ้น

### 2) ยุทธศาสตร์ด้านการสร้างความสามารถในการแข่งขัน

เพื่อให้ประเทศไทยสามารถพัฒนาไปสู่การเป็นประเทศพัฒนาแล้ว ซึ่งจำเป็นต้องยกระดับผลิตภาพการผลิตและการใช้นวัตกรรมในการเพิ่มความสามารถในการแข่งขันและการพัฒนาอย่างยั่งยืนทั้งในสาขาอุตสาหกรรม เกษตรและบริการ การสร้างความมั่นคงและปลอดภัยด้านอาหาร การเพิ่มขีดความสามารถทางการค้าและการเป็นผู้ประกอบการ รวมทั้งการพัฒนาฐานเศรษฐกิจแห่งอนาคต ทั้งนี้ภายใต้กรอบการปฏิรูปและพัฒนาปัจจัยเชิงยุทธศาสตร์ทุกด้าน อันได้แก่โครงสร้างพื้นฐานและระบบโลจิสติกส์ วิทยาศาสตร์ เทคโนโลยีและนวัตกรรม การพัฒนาทุนมนุษย์ และการบริหารจัดการทั้งในภาครัฐและภาคธุรกิจเอกชน กรอบแนวทางที่ต้องให้ความสำคัญ อาทิ

- (1) การพัฒนาสมรรถนะทางเศรษฐกิจ ได้แก่ การรักษาเสถียรภาพเศรษฐกิจและสร้างความเชื่อมั่น การส่งเสริมการค้าและการลงทุนที่อยู่บนการแข่งขันที่เป็นธรรมและรับผิดชอบต่อสังคม ตลอดจนการพัฒนาประเทศสู่ความเป็นชาติการค้าเพื่อให้ได้ประโยชน์จากห่วงโซ่มูลค่าในภูมิภาค และเป็นการยกระดับไปสู่ส่วนบนของห่วงโซ่มูลค่ามากขึ้น
- (2) การพัฒนาภาคการผลิตและบริการ บนฐานของการพัฒนานวัตกรรมและมีความเป็นมิตรต่อสิ่งแวดล้อม โดยมีการใช้ดิจิทัลและการค้าที่เข้มข้นเพื่อสร้างมูลค่าเพิ่มและขยายกิจกรรมการผลิตและบริการ โดยมุ่งสู่ความเป็นเลิศในระดับโลกและในระดับภูมิภาคในอุตสาหกรรมหลายสาขา และในภาคบริการที่

หลากหลายตามรูปแบบการดำเนินชีวิตและการดำเนินธุรกิจที่เปลี่ยนไป รวมทั้งเป็นแหล่งอาหารคุณภาพ สะอาดและปลอดภัยของโลก

- ภาคเกษตร โดยเสริมสร้างฐานการผลิตให้เข้มแข็งและยั่งยืน เพิ่มขีดความสามารถในการแข่งขันของภาคเกษตรส่งเสริมเกษตรกรรายย่อยให้ปรับตัวไปสู่การทำเกษตรยั่งยืนที่เป็นมิตรกับสิ่งแวดล้อม และรวมกลุ่มเกษตรกรในการพัฒนาอาชีพที่เข้มแข็ง และการพัฒนาสินค้าเกษตรที่มีศักยภาพและอาหารคุณภาพ สะอาด และปลอดภัย

- ภาคอุตสาหกรรม โดยพัฒนาอุตสาหกรรมศักยภาพ ยกกระตักการพัฒนาอุตสาหกรรมปัจจุบันที่มีศักยภาพสูง และพัฒนาอุตสาหกรรมอนาคตที่มีศักยภาพ โดยการใช้ดิจิทัลและการค้ามาเพิ่มมูลค่า และยกระดับห่วงโซ่มูลค่าในระดับสูงขึ้น

- ภาคบริการ โดยขยายฐานการบริการให้มีความหลากหลาย ความเป็นเลิศและเป็นมิตรต่อสิ่งแวดล้อม โดยการยกระดับบริการที่เป็นฐานรายได้เดิม เช่น การท่องเที่ยว และพัฒนาให้ประเทศไทยเป็นศูนย์กลางการให้บริการสุขภาพ ธุรกิจบริการด้านการเงินและธุรกิจบริการที่มีศักยภาพอื่นๆ

(3) การพัฒนาผู้ประกอบการและเศรษฐกิจชุมชน พัฒนาทักษะผู้ประกอบการ ยกกระตักผลิตภาพแรงงานและพัฒนาวิสาหกิจขนาดกลางและขนาดย่อม (SMEs) สู่สากล และพัฒนาวิสาหกิจชุมชนและสถาบันเกษตรกร

(4) การพัฒนาพื้นที่เศรษฐกิจพิเศษและเมืองพัฒนาเขตเศรษฐกิจพิเศษชายแดน และพัฒนาระบบเมืองศูนย์กลางความเจริญ จัดระบบผังเมืองที่มีประสิทธิภาพและมีส่วนร่วม มีการจัดการสิ่งแวดล้อมเมือง และโครงสร้างพื้นฐานทางสังคมและเศรษฐกิจที่สอดคล้องกับศักยภาพ

(5) การลงทุนพัฒนาโครงสร้างพื้นฐาน ในด้านการขนส่ง ด้านพลังงาน ระบบเทคโนโลยีสารสนเทศและการสื่อสารและการวิจัยและพัฒนา

(6) การเชื่อมโยงกับภูมิภาคและเศรษฐกิจโลกสร้างความเป็นหุ้นส่วนการพัฒนา กับนานาชาติ ส่งเสริมความร่วมมือกับนานาชาติในการสร้างความมั่นคงด้านต่างๆ เพิ่มบทบาทของไทยในองค์กรระหว่างประเทศ รวมถึงสร้างองค์ความรู้ด้านการต่างประเทศ

### 3) ยุทธศาสตร์การพัฒนาและเสริมสร้างศักยภาพคน

เพื่อพัฒนาคนและสังคมไทยให้เป็นรากฐานที่แข็งแกร่งของประเทศมีความพร้อมทางกาย ใจ สติปัญญา มีความเป็นสากล มีทักษะการคิดวิเคราะห์อย่างมีเหตุผล มีระเบียบวินัย เคารพกฎหมาย มีคุณธรรม จริยธรรม รู้คุณค่าความเป็นไทย มีครอบครัวที่มั่นคง กรอบแนวทางที่ต้องให้ความสำคัญ อาทิ

(1) การพัฒนาศักยภาพคนตลอดช่วงชีวิตให้สนับสนุนการเจริญเติบโตของประเทศ

(2) การยกระดับคุณภาพการศึกษาและการเรียนรู้ให้มีคุณภาพ เท่าเทียม และทั่วถึง

(3) การปลูกฝังระเบียบวินัย คุณธรรม จริยธรรมค่านิยมที่พึงประสงค์

(4) การสร้างเสริมให้คนมีสุขภาวะที่ดี

(5) การสร้างความอยู่ดีมีสุขของครอบครัวไทยเสริมสร้างบทบาทของสถาบันครอบครัวในการบ่มเพาะจิตใจให้เข้มแข็ง



#### 4) ยุทธศาสตร์ด้านการสร้างโอกาสความเสมอภาคและเท่าเทียมกันทางสังคม

เพื่อเร่งกระจายโอกาสการพัฒนาและสร้างความมั่นคงให้ทั่วถึง ลดความเหลื่อมล้ำไปสู่สังคมที่เสมอภาคและเป็นธรรม กรอบแนวทางที่ต้องให้ความสำคัญ อาทิ

- (1) การสร้างความมั่นคงและการลดความเหลื่อมล้ำทางด้านเศรษฐกิจและสังคม
- (2) การพัฒนาระบบบริการและระบบบริหารจัดการสุขภาพ
- (3) การสร้างสภาพแวดล้อมและนวัตกรรมที่เอื้อต่อการดำรงชีวิตในสังคมสูงวัย
- (4) การสร้างความเข้มแข็งของสถาบันทางสังคมทุนทางวัฒนธรรมและความเข้มแข็งของชุมชน
- (5) การพัฒนาการสื่อสารมวลชนให้เป็นกลไกในการสนับสนุนการพัฒนา

#### 5) ยุทธศาสตร์ด้านการสร้างการเติบโตบนคุณภาพชีวิตที่เป็นมิตรกับสิ่งแวดล้อม

เพื่อเร่งอนุรักษ์ฟื้นฟู และสร้างความมั่นคงของฐานทรัพยากรธรรมชาติ และมีความมั่นคงด้านน้ำ รวมทั้งมีความสามารถในการป้องกันผลกระทบและปรับตัวต่อการเปลี่ยนแปลงสภาพภูมิอากาศและภัยพิบัติธรรมชาติ และพัฒนามุ่งสู่การเป็นสังคมสีเขียว กรอบแนวทางที่ต้องให้ความสำคัญ อาทิ

- (1) การจัดระบบอนุรักษ์ ฟื้นฟูและป้องกันการทำลายทรัพยากรธรรมชาติ
- (2) การวางระบบบริหารจัดการน้ำให้ มีประสิทธิภาพทั้ง ๒๕ กลุ่มน้ำ เน้นการปรับระบบการบริหารจัดการอุทกภัยอย่างบูรณาการ

- (3) การพัฒนาและใช้พลังงานที่เป็นมิตรกับสิ่งแวดล้อม
- (4) การพัฒนาเมืองอุตสาหกรรมเชิงนิเวศและเมืองที่เป็นมิตรกับสิ่งแวดล้อม
- (5) การร่วมลดปัญหาโลกร้อนและปรับตัวให้พร้อมกับการเปลี่ยนแปลงสภาพภูมิอากาศ
- (6) การใช้เครื่องมือทางเศรษฐศาสตร์และนโยบายการคลังเพื่อสิ่งแวดล้อม

#### 6) ยุทธศาสตร์ด้านการปรับสมดุลและพัฒนาระบบการบริหารจัดการภาครัฐ

เพื่อให้หน่วยงานภาครัฐมีขนาดที่เหมาะสมกับบทบาทภารกิจ มีสมรรถนะสูง มีประสิทธิภาพและประสิทธิผลกระจายบทบาทภารกิจไปสู่ท้องถิ่นอย่างเหมาะสม มีธรรมาภิบาลกรอบแนวทางที่ต้องให้ความสำคัญ อาทิ

- (๑) การปรับปรุงโครงสร้าง บทบาท ภารกิจของหน่วยงานภาครัฐ ให้มีขนาดที่เหมาะสม
- (๒) การวางระบบบริหารราชการแบบบูรณาการ
- (๓) การพัฒนาระบบบริหารจัดการกำลังคนและพัฒนาบุคลากรภาครัฐ
- (๔) การต่อต้านการทุจริตและประพฤติมิชอบ
- (๕) การปรับปรุงกฎหมายและระเบียบต่างๆ ให้ทันสมัย เป็นธรรมและเป็นสากล
- (๖) การพัฒนาระบบการให้บริการประชาชนของหน่วยงานภาครัฐ
- (๗) การปรับปรุงการบริหารจัดการรายได้และรายจ่ายของภาครัฐ

## 1.4 ร่างแผนพัฒนาเศรษฐกิจและสังคมแห่งชาติ ฉบับที่ 13

(พ .ศ . 2565 – 2570) (ข้อมูล ณ 10 มีนาคม 2564 )

เศรษฐกิจมูลค่าสูงที่เป็นมิตรต่อสิ่งแวดล้อม ปรับทิศทางของภาคการผลิตเดิมส่งเสริม โอกาสทางเศรษฐกิจใหม่

### 1. ไทยเป็นประเทศชั้นนำด้านสินค้าเกษตรและเกษตรแปรรูปมูลค่าสูง

- การปรับโครงสร้างให้มีผลผลิตภาพและผลตอบแทนสูง
- เกษตรกรเข้าถึงช่องทางการตลาดที่หลากหลาย
- มีโครงสร้างพื้นฐานและสิ่งอำนวยความสะดวกที่เหมาะสม อาทิ แหล่งน้ำและระบบโลจิสติกส์
- เทคโนโลยีชีวภาพได้รับการวิจัยและพัฒนาอย่างต่อเนื่อง

### 2. ไทยเป็นจุดหมายของการท่องเที่ยวที่เน้นคุณค่าและความยั่งยืน

- มีภาพลักษณ์ในฐานะจุดหมายการท่องเที่ยวเน้นคุณค่าและความยั่งยืน
- มีจุดเด่นด้านการท่องเที่ยวรูปแบบเฉพาะ กิจกรรมหลากหลาย เพื่อดึงดูดนักท่องเที่ยวคุณภาพ
- รายได้จากการท่องเที่ยวกระจายสู่เมืองรอง ชุมชน และผู้ประกอบการรายย่อย

### 3. ไทยเป็นฐานการผลิตยานยนต์ไฟฟ้าของอาเซียน

- มีการลงทุนพัฒนาเทคโนโลยี นวัตกรรม และทักษะแรงงาน อย่างต่อเนื่อง
- ปริมาณการใช้ยานยนต์ไฟฟ้าภายในประเทศเพิ่มขึ้น และมีสถานีอัดประจุไฟฟ้าที่เพียงพอและครอบคลุม
- มีมาตรการช่วยเหลือผู้ได้รับผลกระทบและแผนรองรับการเปลี่ยนผ่านที่ชัดเจน

### 4. ไทยเป็นศูนย์กลางทางการแพทย์ และสุขภาพมูลค่าสูง

- มีชื่อเสียงในการให้บริการทางการแพทย์ขั้นสูง โรคเฉพาะทาง บริการความงาม และการส่งเสริมสุขภาพ
- ลงทุนวิจัยและพัฒนาองค์ความรู้และเทคโนโลยีขั้นสูง
- ระบบสาธารณสุขมีคุณภาพ สามารถจัดสรรทรัพยากรอย่างเพียงพอและเหมาะสมต่อผู้รับบริการจากทั้งในและต่างประเทศ

### 5. ไทยเป็นประตูการค้าการลงทุนและจุดยุทธศาสตร์ทางโลจิสติกส์ที่สำคัญของภูมิภาค

- กฎระเบียบ กระบวนการนำเข้าส่งออก และข้อตกลงการค้าระหว่างประเทศส่งเสริมศักยภาพ เอื้อต่อการดำเนินธุรกิจ และสามารถลดต้นทุนโลจิสติกส์
- โครงสร้างพื้นฐานเชื่อมโยงโครงข่ายเส้นทางคมนาคมขนส่งในอาเซียนไร้รอยต่อ
- ผู้ประกอบการมีศักยภาพการแข่งขันในระดับสากล

### 6. ไทยเป็นฐานการผลิตอิเล็กทรอนิกส์อัจฉริยะ และบริการดิจิทัลของอาเซียน

- เทคโนโลยี ความรู้ และนวัตกรรม ทั้งซอฟต์แวร์และดิจิทัลคอนเทนต์ ได้รับการพัฒนาอย่างต่อเนื่อง
- มีโครงสร้างพื้นฐาน และปัจจัยแวดล้อมที่ส่งเสริมการประกอบธุรกิจด้านดิจิทัล
- มีระบบเฝ้าระวังและป้องกันการโจมตีทางไซเบอร์ประชาชนมีทักษะทางดิจิทัล

สังคมแห่งโอกาสและความเสมอภาค ใช้เทคโนโลยี ข้อมูล และดิจิทัลแพลตฟอร์มเป็นเครื่องมือ

## 7. ไทยมี SMEs ที่เข้มแข็ง มีศักยภาพสูง และสามารถแข่งขันได้

- การแข่งขันเปิดกว้างและเป็นธรรม ลดความเหลื่อมล้ำระหว่าง SMEs และธุรกิจขนาดใหญ่
- SMEs มีศักยภาพสูง สามารถพัฒนาและใช้เทคโนโลยีเพื่อเพิ่มประสิทธิภาพ
- SMEs มีบทบาทในภาคการส่งออก สามารถเชื่อมโยงกับ GVCs
- วิสาหกิจเพื่อสังคมขยายตัว และวิสาหกิจชุมชนมีศักยภาพ สามารถสร้างมูลค่าเพิ่ม

## 8. ไทยมีพื้นที่และเมืองหลักของภูมิภาคที่มีความเจริญทางเศรษฐกิจ ทันสมัย และน่าอยู่

- ความเหลื่อมล้ำเชิงพื้นที่ลดลง ทั้งในด้านเศรษฐกิจและบริการสาธารณะ มีการพัฒนาเศรษฐกิจตามศักยภาพพื้นที่ และเชื่อมโยงระหว่างเมืองและชนบท
- พื้นที่เศรษฐกิจ/เมืองหลักมีโครงสร้างพื้นฐาน ที่รองรับกิจกรรมทางเศรษฐกิจที่เป็นมิตรต่อสิ่งแวดล้อม
- อปท. ชุมชน ภาคเอกชนในพื้นที่ มีศักยภาพและบทบาทในการพัฒนาพื้นที่และเมือง

## 9. ไทยมีความยากจนข้ามรุ่นลดลง และคนไทยทุกคนมีความคุ้มครองทางสังคมที่

เพียงพอ เหมาะสม

- คนจนข้ามรุ่นลดลง จากมาตรการช่วยเหลือแบบมุ่งเป้า และฐานข้อมูลที่สามารถระบุคนจนและปัญหา
- นโยบายการเงินการคลังและกฎหมายส่งเสริมการกระจายรายได้
- ทุกกลุ่มคนสามารถเข้าถึงดิจิทัลได้อย่างทั่วถึง
- เด็กยากจนสามารถเข้าถึงการศึกษาในระดับที่สูงกว่าการศึกษาภาคบังคับ
- ความคุ้มครองทางสังคมเพียงพอ เหมาะสม

วิถีชีวิตที่ยั่งยืนใช้ระบบการจัดการที่มีประสิทธิภาพและเทคโนโลยีเพื่อจัดการกับปัญหา

สิ่งแวดล้อม พัฒนาความสามารถในการรับมือกับภัยธรรมชาติและ การเปลี่ยนแปลงสภาพภูมิอากาศ

## 10. ไทยมีเศรษฐกิจหมุนเวียนและสังคมคาร์บอนต่ำ

- ขยะและน้ำเสียได้รับการจัดการที่ถูกต้องและหมุนเวียนกลับไปใช้ประโยชน์มากขึ้น
- พลังงานหมุนเวียนเป็นแหล่งพลังงานหลักสำหรับการผลิตไฟฟ้าของประเทศ
- ผลิตภัณฑ์ที่มาจากวัสดุเหลือใช้และปล่อยคาร์บอนในปริมาณต่ำได้รับการสนับสนุนทั้งในด้านการพัฒนานวัตกรรมการผลิต และการจูงใจผู้บริโภค

## 11. ไทยสามารถปรับตัวและลดความเสี่ยงจากภัยธรรมชาติ

- พื้นที่ที่มีความเสี่ยงภัยสูงได้รับการจัดการให้มีความเสี่ยงที่ลดลง
- ป่าและพื้นที่ชุ่มน้ำได้รับการอนุรักษ์
- ระบบการจัดการภัยในทุกระดับได้รับการปรับปรุงให้มีประสิทธิภาพและศักยภาพที่สูงขึ้น
- เป้าหมายการลดความเสี่ยงจากภัยธรรมชาติและสภาพภูมิอากาศเป็นส่วนหนึ่งของการวางแผนพัฒนาพื้นที่
- ทุกภาคส่วนได้รับการพัฒนาขีดความสามารถในการรับมือกับภัยธรรมชาติ

ปัจจัยสนับสนุนการพลิกโฉมประเทศ กลไกการพัฒนาทรัพยากรมนุษย์มีประสิทธิภาพ และ กลไกการบริหารจัดการภาครัฐมีความทันสมัย

## 12. ไทยมีกำลังคนสมรรถนะสูงมุ่งเรียนรู้อย่างต่อเนื่อง ตอบโจทย์การพัฒนาแห่งอนาคต

- ระบบการศึกษามีคุณภาพ สามารถพัฒนาทักษะสำคัญ และเอื้อต่อการสร้างสังคมแห่งการเรียนรู้ตลอดชีวิต
- กลไกการพัฒนาฝีมือมีคุณภาพ ทันสมัย ได้มาตรฐานนโยบายการจัดการกำลังคนภายใต้สังคมสูงวัยมีความชัดเจน และระบบฐานข้อมูลการจัดการกำลังคนมีประสิทธิภาพ
- สถาบันทางสังคมเอื้อต่อการพัฒนาทรัพยากรมนุษย์

## 13. ไทยมีภาครัฐที่มีสมรรถนะสูง

- ภาครัฐบูรณาการ เป็นเอกภาพ
- โครงสร้างภาครัฐมีความยืดหยุ่น และมีความยั่งยืนทางการคลัง
- การบริหารงานภาครัฐและการให้บริการสาธารณะปรับปรุงรูปแบบดิจิทัลอย่างเต็มรูปแบบ
- กฎหมาย กฎระเบียบ และมาตรการภาครัฐทันสมัย สนับสนุนการพลิกโฉมประเทศ ทุกภาคส่วนมีส่วนร่วมในการพัฒนาและติดตามตรวจสอบการพัฒนาประเทศ

### 1.5 Thailand 4.0 โมเดลขับเคลื่อนประเทศไทยสู่ความมั่งคั่ง มั่นคง และยั่งยืน

เป้าหมายการพัฒนา Thailand 4.0 คือ การยกระดับคุณภาพชีวิตของประชาชนคนไทยทุกกลุ่มให้ดีขึ้น โดยเฉพาะอย่างยิ่ง กลุ่มคนที่ยังต้องการเติมเต็มศักยภาพ หรือผู้ด้อยโอกาส หรือที่กำลังประสบกับปัญหา ความยากจนอย่างมาก จะต้องทำให้คนในกลุ่มเหล่านี้สามารถมี “โอกาสทางสังคม (Social Mobility)” โดยเน้นป้องกันความเสี่ยงจากการตกอยู่ในวงจรแห่งความล้มเหลวหรือกับดักความยากจน ในลักษณะการให้แต้มต่อและสร้างโอกาส พร้อมกับการเสริมสร้างศักยภาพไปที่ตัวคน ครอบครัว และชุมชน

Thailand 4.0 กำหนดเป้าหมายครอบคลุมใน 4 มิติ ดังนี้

1. ความมั่งคั่งทางเศรษฐกิจ เป็น “ระบบเศรษฐกิจที่เน้นการสร้างมูลค่า” (Value - Based Economy) ที่ขับเคลื่อนด้วย นวัตกรรม เทคโนโลยีและความคิดสร้างสรรค์
2. ความอยู่ดีมีสุขทางสังคม เป็น “สังคมที่ไม่ทอดทิ้งใครไว้ข้างหลัง” (Inclusive Society) ด้วยการเติมเต็มศักยภาพของผู้คน ในสังคม เพื่อสร้างหลักประกันความมั่นคงทางเศรษฐกิจสังคม และพื้นความสมานฉันท์และความเป็นปึกแผ่น ของคนในสังคม ให้กลับคืนมาอีกครั้งหนึ่ง
3. การยกระดับคุณภาพมนุษย์ ด้วยการพัฒนาคนไทยให้เป็น “มนุษย์ที่สมบูรณ์ในศตวรรษที่ 21” ควบคู่ไปกับการเป็น “คนไทย 4.0 ในโลกที่หนึ่ง”
4. การรักษาสິงแวดล้อม มีระบบเศรษฐกิจที่สามารถปรับสภาพตามภูมิอากาศควบคู่ไปกับการเป็น “สังคมคาร์บอนต่ำ” อย่างเต็มรูปแบบ

### การพัฒนาประเทศไทย 4.0 จากฐานของท้องถิ่น (กรมส่งเสริมการปกครองท้องถิ่น)

การเสริมสร้างศักยภาพ และขีดความสามารถขององค์กรปกครองส่วนท้องถิ่นในการสรรค์สร้างนวัตกรรมเพื่อการพัฒนาภารกิจ การบริการในระดับพื้นที่รองรับยุทธศาสตร์การพัฒนาประเทศไทย และไทยแลนด์ 4.0

- 1) กำหนดนโยบาย ทิศทาง และแนวทางในการพัฒนาองค์กรปกครองส่วนท้องถิ่นในการสรรค์สร้าง นวัตกรรมเพื่อการพัฒนาภารกิจ การบริการในระดับพื้นที่ตามกรอบการพัฒนาของแผนยุทธศาสตร์การพัฒนา ประเทศไทย 20 ปี และโมเดลพัฒนาเศรษฐกิจประเทศไทย 4.0 ในทุกภารกิจขององค์กรปกครองส่วนท้องถิ่น โดยเฉพาะท้องถิ่นที่อยู่ในพื้นที่เศรษฐกิจพิเศษ พื้นที่ท่องเที่ยวนานาชาติ พื้นที่ชายแดน หรือท้องถิ่นที่มีความพร้อมสูงในชุมชนเมือง

2) รวมพลังองค์กรภาคีทุกภาคส่วนหนุนเสริมองค์กรปกครองส่วนท้องถิ่นสู่องค์กรดิจิทัล และองค์กรแห่งนวัตกรรม

3) เพิ่มประสิทธิภาพการบริหารจัดการยุทธศาสตร์การพัฒนาท้องถิ่น และพัฒนาเทคโนโลยีเพื่อการกระจายทรัพยากร และการบริการตามภารกิจขององค์กรปกครองส่วนท้องถิ่นที่เข้าถึงความต้องการเร่งด่วนสำคัญของพื้นที่ ผ่านการบูรณาการทรัพยากรร่วมกับจังหวัด และองค์กรภาคีเครือข่ายในรูปแบบภารกิจร่วมประชารัฐ ท้องถิ่นเป็นฐาน ประชาชนเป็นศูนย์กลาง

4) ระดมพลังจากองค์กรภาคีทุกภาคส่วน ภาคประชาชน ประชาชนในการร่วมกับท้องถิ่น เพื่อการสร้างความอุดมสมบูรณ์ รักษา และพัฒนาทรัพยากรธรรมชาติและสิ่งแวดล้อม การสร้างแหล่งพลังงานในท้องถิ่นเพื่อการพึ่งตนเอง และการใช้ประโยชน์ที่ยั่งยืน และสมดุล

5) ร่วมเสริมสร้างศักยภาพการพึ่งตนเองทางการเงิน-การคลังขององค์กรปกครองส่วนท้องถิ่น ด้วยการระดมพลังทุกภาคส่วนร่วมพัฒนาเศรษฐกิจของท้องถิ่นและสร้างความเข้มแข็งการเงินฐานราก ในท้องถิ่นให้เข้มแข็ง

6) เพิ่มประสิทธิภาพและยกระดับการให้บริการสาธารณะขององค์กรปกครองส่วนท้องถิ่นให้ได้มาตรฐานสากล ให้ประชาชนและภาคธุรกิจได้รับบริการที่มีคุณภาพ ได้มาตรฐานตรงตามความต้องการ ของประชาชนและทิศทางการพัฒนาประเทศ 20 ปี และโมเดลพัฒนาเศรษฐกิจประเทศไทย 4.0

### นโยบาย Thailand 4.0

การพัฒนาประเทศจากเดิมที่เป็นประเทศผู้ผลิตที่มีประสิทธิภาพ ประกอบด้วย

1. มีความสร้างสรรค์
2. มีนวัตกรรมที่สามารถสร้างมูลค่าเพิ่มได้สูง
3. มีการวิจัยและพัฒนาที่มีคุณภาพน่าเชื่อถือ
4. มีความเป็นมิตรต่อสิ่งแวดล้อม
5. สามารถช่วยลดความเหลื่อมล้ำในด้านรายได้ของประชากร

### 1.6 แผนพัฒนาภาค / แผนพัฒนากลุ่มจังหวัด / แผนพัฒนาจังหวัด

#### 1.6.1 ร่างแผนการพัฒนาภาคเหนือ (พ.ศ.๒๕๖๖-๒๕๗๐)

##### เป้าหมายการพัฒนา

“ฐานเศรษฐกิจสร้างสรรค์ของประเทศ”

ตามแนวคิด เศรษฐกิจ สร้างสรรค์ สานสัมพันธ์ระหว่างพื้นที่ สุขภาวะดี วิถีชีวิตยั่งยืน”

##### แนวทางในการพัฒนา

๑. Creative : พัฒนาเศรษฐกิจสร้างสรรค์มูลค่าสูง โดยการสร้างระบบนิเวศ เมือง และพื้นที่สร้างสรรค์ ตลอดจนสามารถพัฒนาสู่การเป็นสินค้าและบริการสร้างสรรค์

๒. Connect : สร้างโอกาสในการเชื่อมโยงเศรษฐกิจภายในประเทศและกับอนุภูมิภาค ทั้งในส่วนของระเบียงเศรษฐกิจพิเศษ เขตเศรษฐกิจพิเศษชายแดน เมืองสร้างสรรค์ และกลุ่มผู้คนสร้างสรรค์

๓. Clean พัฒนาตามแนววิถีใหม่ (New Normal) บนฐานการเติบโตอย่างยั่งยืน ของการอนุรักษ์สิ่งแวดล้อม การดูแลความสะอาดของเมือง และการใช้พลังงานสะอาด

๔. Care ให้ความสำคัญอย่างต่อเนื่องกับการดูแลผู้สูงอายุและผู้ด้อยโอกาสในสังคมและพัฒนาศักยภาพแรงงาน

### 1.6.2) ร่างแผนพัฒนากลุ่มจังหวัดภาคเหนือตอนบน 2

(เชียงใหม่ พะเยา แพร่ น่าน) ประจำปี พ.ศ. 2566 – 2570

เป้าหมายการพัฒนา ภายในปี 2570 กลุ่มจังหวัดภาคเหนือตอนบน 2 จะเป็นเมืองน่าอยู่อย่างยั่งยืน  
ประเด็นการพัฒนา

**ประเด็นการพัฒนาที่ 1** สร้างสภาพแวดล้อมให้เหมาะสมต่อการค้า การลงทุน และเพิ่มมูลค่าการท่องเที่ยว  
ทั้งระบบอย่าง รวมถึงส่งเสริมภาคเกษตรและอุตสาหกรรมเกษตรให้มีมูลค่าสูง และ  
สนับสนุนเศรษฐกิจฐานรากให้เข้มแข็ง

**ประเด็นการพัฒนาที่ 2** ส่งเสริมเกษตรปลอดภัยสู่เกษตรอินทรีย์ และส่งเสริมการดูแลและการ  
บริการทางสุขภาพ

**ประเด็นการพัฒนาที่ 3** อนุรักษ์ทรัพยากรธรรมชาติและพัฒนาขีดความสามารถในการรับมือภัย พิบัติ  
ทั้งที่เกิดจากธรรมชาติและภัยที่เกิดจากมนุษย์

### 1.7 นโยบายรัฐบาล

#### นโยบายหลัก 12 ด้านของรัฐบาล

1. การปกป้องและเชิดชูสถาบันพระมหากษัตริย์
2. การสร้างความมั่นคงและความปลอดภัยของประเทศ และความสงบสุขของประเทศ
3. การทำนุบำรุงศาสนา ศิลปะ และวัฒนธรรม
4. การสร้างบทบาทของไทยในเวทีโลก
5. การพัฒนาเศรษฐกิจและความสามารถในการแข่งขันของไทย
6. การพัฒนาพื้นที่เศรษฐกิจและการกระจายความเจริญสู่ภูมิภาค
7. การพัฒนาสร้างความเข้มแข็งจากฐานราก
8. การปฏิรูปกระบวนการเรียนรู้และการพัฒนาศักยภาพของคนไทยทุกช่วงวัย
9. การพัฒนาระบบสาธารณสุขและหลักประกันทางสังคม
10. การฟื้นฟูทรัพยากรธรรมชาติและการรักษาสิ่งแวดล้อมเพื่อสร้างการเติบโตอย่างยั่งยืน
11. การปฏิรูปการบริหารจัดการภาครัฐ
12. การป้องกันและปราบปรามการทุจริตและประพฤติมิชอบ และกระบวนการยุติธรรม

#### นโยบายเร่งด่วน 12 เรื่องของรัฐบาล

1. การแก้ไขปัญหาในการดำรงชีวิตของประชาชน
2. การปรับปรุงระบบสวัสดิการและพัฒนาคุณภาพชีวิตของประชาชน
3. มาตรการเศรษฐกิจเพื่อรองรับความผันผวนของเศรษฐกิจโลก
4. การให้ความช่วยเหลือเกษตรกรและพัฒนานวัตกรรม
5. การยกระดับศักยภาพของแรงงาน
6. การวางรากฐานระบบเศรษฐกิจของประเทศสู่อนาคต
7. การเตรียมคนไทยสู่ศตวรรษที่ 21
8. การแก้ไขปัญหาทุจริตและประพฤติมิชอบในวงราชการทั้งฝ่ายการเมืองและฝ่ายราชการ  
ประจำ
9. การแก้ไขปัญหายาเสพติดและสร้างความสงบสุขในพื้นที่ชายแดนภาคใต้
10. การพัฒนาระบบการให้บริการประชาชน

11. การจัดเตรียมมาตรการรองรับภัยแล้งและอุทกภัย
12. การสนับสนุนให้มีการศึกษา การรับฟังความเห็นของประชาชนและการดำเนินการ เพื่อแก้ไขเพิ่มเติมรัฐธรรมนูญ

### 1.8) ร่างแผนพัฒนาจังหวัดเชียงราย (พ.ศ.๒๕๖๖-๒๕๗๐)

#### วิสัยทัศน์

“เชียงรายเมืองท่องเที่ยวสร้างสรรค์ สะอาด ปลอดภัย น่ายล”

#### เป้าหมายการพัฒนาจังหวัด



เป้าหมายการพัฒนาจังหวัดเชียงราย เน้นการดำเนินการพัฒนา 3 ประเด็นสำคัญเพื่อนำไปสู่การผลักดัน ให้เชียงรายเมืองท่องเที่ยวสร้างสรรค์ สะอาด ปลอดภัย น่ายล ได้แก่

เป้าหมายการพัฒนาเศรษฐกิจสร้างสรรค์ : เพื่อสร้างการเจริญเติบโตทางเศรษฐกิจโดยเน้นการพัฒนาการท่องเที่ยวเชิงคุณค่าและยั่งยืน การค้า การลงทุนและบริการโลจิสติกส์เชิงสร้างสรรค์ และการส่งเสริมนวัตกรรมสินค้าเกษตรมูลค่าสูงโดยดำรงฐานวัฒนธรรมล้านนาและสมดุลของทรัพยากรธรรมชาติและสิ่งแวดล้อม

เป้าหมายการพัฒนาสิ่งแวดล้อมสร้างสรรค์ : เพื่อสร้างสมดุลของระบบนิเวศและสนับสนุนการเติบโตอย่างยั่งยืนบทสังคมเศรษฐกิจสร้างสรรค์เพื่อรับรองการพัฒนาเมืองให้น่าอยู่ที่เป็นมิตรต่อสิ่งแวดล้อม

เป้าหมายพัฒนาสังคมสร้างสรรค์ : เพื่อยกระดับคุณภาพชีวิต ลดความเหลื่อมล้ำในสังคม ส่งเสริมการเรียนรู้ตลอดชีวิตสำหรับคนทุกช่วงวัย และเสริมสร้างความปลอดภัยและความมั่นคงในชีวิตทรัพย์สินของประชาชนเพื่อนำไปสู่สังคมสร้างสรรค์

## ประเด็นการพัฒนาของจังหวัดเชียงราย

### ประเด็นการพัฒนาที่ 1 การสร้างมูลค่าเพิ่มด้านการท่องเที่ยวเชิงสร้างสรรค์โดยดำรงฐานวัฒนธรรมล้านนา

#### เป้าหมายการพัฒนา

1. การเพิ่มจำนวนแหล่งท่องเที่ยวเชิงสร้างสรรค์
2. การเพิ่มจำนวนของกิจกรรมที่ส่งเสริมการท่องเที่ยวเชิงสร้างสรรค์เพิ่มขึ้น
3. การเพิ่มจำนวนของสถานประกอบการด้านการท่องเที่ยวได้รับมาตรฐาน SHA

### ประเด็นการพัฒนาที่ 2 การส่งเสริมการผลิตและพัฒนานวัตกรรมเพื่อยกระดับสินค้าเกษตรเชิงสร้างสรรค์

#### ภายใต้แนวทางการพัฒนาที่ยั่งยืน

#### เป้าหมายการพัฒนา

1. การเพิ่มสัดส่วนสินค้าเกษตรที่ได้คุณภาพ มาตรฐานสากลและเป็นมิตรกับสิ่งแวดล้อม
2. การเพิ่มจำนวนนวัตกรรมสินค้าเกษตรเชิงสร้างสรรค์
3. การส่งเสริมและยกระดับผลิตภัณฑ์ชา กาแฟและสมุนไพรสู่เกษตรมูลค่าสูงเชิงสร้างสรรค์

### ประเด็นการพัฒนาที่ 3 การพัฒนาเศรษฐกิจสร้างสรรค์ด้านการค้า การลงทุน การบริการ และ โลจิสติกส์

#### เป้าหมายการพัฒนา

1. การส่งเสริมการเพิ่มจำนวนผู้ประกอบการ/SMEsเศรษฐกิจสร้างสรรค์
2. การเพิ่มกิจกรรมในการส่งเสริม พัฒนาและเตรียมความพร้อมผู้ประกอบการภายใต้บริบทที่เปลี่ยนแปลง
3. การสนับสนุนสภาพแวดล้อมและระบบโลจิสติกส์ที่รองรับด้านการค้า การลงทุน การบริการ

### ประเด็นการพัฒนาที่ 4 การจัดการทรัพยากรธรรมชาติและสิ่งแวดล้อมให้ดำรงความสมบูรณ์และยั่งยืน

#### เป้าหมายการพัฒนา

1. การเพิ่มจำนวนพื้นที่สีเขียว
2. การเพิ่มประสิทธิภาพการบริหารจัดการทรัพยากรน้ำ/หมอกควันไฟป่า

### ประเด็นการพัฒนาที่ 5 การพัฒนาคุณภาพชีวิต ทรัพยากรมนุษย์และความมั่นคงเพื่อส่งเสริมสังคม

#### สร้างสรรค์

#### เป้าหมายการพัฒนา

1. การส่งเสริมการเรียนรู้ตลอดชีวิต
2. การลดอุบัติเหตุ /ภัยพิบัติ /ปลอดภัยเสพติด
3. การเฝ้าระวังและรับมือกับโรค Covid19 และโรคอุบัติใหม่



## 1.9 ยุทธศาสตร์การพัฒนาขององค์กรปกครองส่วนท้องถิ่นในเขตจังหวัดเชียงราย

**วิสัยทัศน์** “ยึดหลักธรรมาภิบาล ทำงานแบบมีส่วนร่วม ศูนย์รวมเศรษฐกิจการค้า พัฒนาคุณภาพชีวิต ประชาชนมีความสุข”

**ยุทธศาสตร์การพัฒนาของ อปท.ในเขตจังหวัดเชียงราย (พ.ศ. 2561 -2565) 6 ด้าน ดังนี้**

**ยุทธศาสตร์ที่ 1** การพัฒนาโครงสร้างพื้นฐานและระบบโลจิสติกส์ เชื่อมโยงกลุ่มจังหวัด กลุ่มอาเซียน+6 และ GMS

- 1.1 พัฒนาโครงสร้างพื้นฐานและระบบโลจิสติกส์ให้ได้มาตรฐาน
- 1.2 พัฒนาแหล่งน้ำและระบบบริหารจัดการน้ำเพื่ออุปโภค บริโภค และการเกษตร
- 1.3 พัฒนาการบริหารจัดการโครงสร้างพื้นฐานรองรับการเจริญเติบโตของท้องถิ่น เพื่อเชื่อมโยงกลุ่มจังหวัด กลุ่มอาเซียน+6 และ GMS

1.4 พัฒนางานด้านผังเมือง งานวิศวกรรมจราจร และงานควบคุมอาคาร

**ยุทธศาสตร์ที่ 2** การพัฒนาด้านเศรษฐกิจและการท่องเที่ยว

- 2.1 ส่งเสริมและพัฒนาการเกษตรตามแนวทางปรัชญาเศรษฐกิจพอเพียง
- 2.2 ส่งเสริมและพัฒนาอาชีพ และการตลาดเพื่อเพิ่มศักยภาพผลิตภัณฑ์ท้องถิ่นให้ได้มาตรฐานสากล
- 2.3 ส่งเสริมและพัฒนาการท่องเที่ยว วิถีชีวิต และอัตลักษณ์ของคนในชุมชน
- 2.4 ส่งเสริม อนุรักษ์ และเผยแพร่ศิลปวัฒนธรรมประเพณีท้องถิ่น

**ยุทธศาสตร์ที่ 3** การพัฒนาการศึกษาและการสาธารณสุข

- 3.1 ส่งเสริมและพัฒนาการศึกษาทั้งในระบบ นอกระบบ และการศึกษาตามอัธยาศัยให้ได้มาตรฐานการศึกษา
- 3.2 ส่งเสริมและพัฒนาการศึกษาสู่อาชีพ
- 3.3 ส่งเสริมและพัฒนาการจัดการศึกษาโรงเรียนประชาคมอาเซียนในเขตพัฒนาเศรษฐกิจชายแดน
- 3.4 ส่งเสริมและพัฒนาสุขภาพที่ดีของประชาชนในท้องถิ่น
- 3.5 ส่งเสริมและสนับสนุนการพัฒนาระบบบริการสาธารณสุข

**ยุทธศาสตร์ที่ 4** การพัฒนาคุณภาพชีวิตและการป้องกันบรรเทาสาธารณภัย

- 4.1 รักษาความสงบเรียบร้อยเพื่อความปลอดภัยในชีวิตและทรัพย์สินของประชาชน
- 4.2 ป้องกันและบรรเทาสาธารณภัย
- 4.3 ป้องกันและแก้ไขปัญหาเสพติด อบายมุข สื่อด้านอิเล็กทรอนิกส์ และปัญหาแรงงานต่างด้าว
- 4.4 พัฒนาคุณภาพชีวิตเด็ก เยาวชน สตรี ผู้สูงอายุ ผู้พิการ และผู้ด้อยโอกาส

**ยุทธศาสตร์ที่ 5** การบริหารจัดการทรัพยากรธรรมชาติและสิ่งแวดล้อมให้สมบูรณ์และยั่งยืน

- 5.1 ส่งเสริมและพัฒนาการอนุรักษ์ทรัพยากรธรรมชาติและสิ่งแวดล้อม
- 5.2 ส่งเสริมและพัฒนาการควบคุม ป้องกัน แก้ไขปัญหาขยะ น้ำเสีย และมลภาวะ
- 5.3 ส่งเสริมและพัฒนาการอนุรักษ์พลังงานและการใช้พลังงานทดแทน

**ยุทธศาสตร์ที่ 6** การพัฒนาด้านการเมืองการบริหาร

- 6.1 พัฒนาศักยภาพบุคลากรท้องถิ่น
- 6.2 พัฒนาประสิทธิภาพในการบริหารจัดการตามหลักธรรมาภิบาล
- 6.3 ส่งเสริมการมีส่วนร่วมในการพัฒนาท้องถิ่นของทุกภาคส่วน
- 6.4 พัฒนาปรับปรุงเครื่องมือเครื่องใช้และเทคโนโลยี

## 2. ยุทธศาสตร์ขององค์กรปกครองส่วนท้องถิ่น

### ยุทธศาสตร์การพัฒนาขององค์การบริหารส่วนตำบลสันกลาง

#### 2.1 วิสัยทัศน์ (Vision)

“สันกลางวิถีธรรม วิถีไทย วิถีพอเพียง”

#### 2.2 พันธกิจ (Mission)

- 1) ปรับปรุงและพัฒนาาระบบสาธารณสุขปโภคและโครงสร้างพื้นฐานให้ได้มาตรฐานและเพียงพอต่อความต้องการของประชาชน
- 2) ส่งเสริม ฟื้นฟู และอนุรักษ์ศิลปวัฒนธรรมประเพณี และภูมิปัญญาท้องถิ่น
- 3) อนุรักษ์และฟื้นฟูทรัพยากรธรรมชาติและสิ่งแวดล้อม และบริหารจัดการอย่างมีประสิทธิภาพ
- 4) ปรับปรุงและพัฒนาาระบบการบริหารจัดการ ตลอดจนความมั่นคงและปลอดภัยในชีวิตและทรัพย์สินของประชาชน
- 5) ส่งเสริมและสนับสนุนการมีส่วนร่วมและความร่วมมือต่างๆ ตามแนวทางการบริหารจัดการบ้านเมืองที่ดี
- 6) การพัฒนาศักยภาพของคนในชุมชนให้มีความเข้มแข็ง ตามแนวทางเศรษฐกิจแบบพอเพียง
- 7) ปรับปรุงระบบการบริหารการเงินการคลังให้สอดคล้องกับอำนาจหน้าที่เพื่อรองรับการกระจายอำนาจรัฐสู่ท้องถิ่น
- 8) ส่งเสริมและพัฒนากลุ่มอาชีพให้มีความเข้มแข็ง และมีศักยภาพในการบริหารจัดการตนเอง
- 9) พัฒนาเทคโนโลยีสารสนเทศเพื่อการบริหารและการบริการให้มีประสิทธิภาพยิ่งขึ้น เพื่อสนับสนุนการบริหารจัดการบ้านเมืองที่ดี

#### 2.2.3 จุดมุ่งหมายเพื่อการพัฒนา

- 1) ดำเนินการปรับปรุงและพัฒนาาระบบสาธารณสุขปโภคและโครงสร้างพื้นฐานให้ได้มาตรฐานและเพียงพอต่อ ความต้องการของประชาชน
- 2) ส่งเสริม ฟื้นฟู และอนุรักษ์ศิลปวัฒนธรรมประเพณี และภูมิปัญญาท้องถิ่น
- 3) จัดการอนุรักษ์และฟื้นฟูทรัพยากรธรรมชาติและสิ่งแวดล้อม ให้มีความสมดุลทางธรรมชาติ
- 4) ดำเนินการเพื่อความปลอดภัยในชีวิตและทรัพย์สินของประชาชน รวมทั้งป้องกันและแก้ไขปัญหายาเสพติด
- 5) ส่งเสริมและสนับสนุนให้เกิดความร่วมมือระหว่างประชาชน หน่วยงานภาครัฐ เอกชนเพื่อให้บรรลุจุดมุ่งหมายเพื่อการพัฒนา
- 6) สร้างความเข้มแข็งให้ชุมชน โดยชุมชนเข้ามามีส่วนร่วมในกระบวนการพัฒนา และแก้ไขปัญหาของตนเองอย่างมีประสิทธิภาพ
- 7) ปรับปรุงระบบการบริหารการเงินการคลังให้สอดคล้องกับอำนาจหน้าที่เพื่อรองรับการกระจายอำนาจรัฐสู่ท้องถิ่น อย่างมีประสิทธิภาพ
- 8) เพิ่มขีดความสามารถของกลุ่มอาชีพต่างๆ ให้สามารถบริหารจัดการอย่างมีประสิทธิภาพ
- 9) พัฒนาประสิทธิภาพการบริหารจัดการภายในองค์กรและการให้บริการประชาชนให้มีประสิทธิภาพยิ่งขึ้นมีความพึงพอใจในการให้บริการขององค์กร

## 2.3 ประเด็นยุทธศาสตร์และกลยุทธ์การพัฒนา

องค์การบริหารส่วนตำบลสันกลาง ได้กำหนดยุทธศาสตร์และกลยุทธ์การพัฒนาไว้ 6 ยุทธศาสตร์ดังนี้

### 1) ยุทธศาสตร์การพัฒนาด้านการศึกษา มีกลยุทธ์การพัฒนา ดังนี้

1.1 ส่งเสริมสนับสนุน การพัฒนาคุณภาพมาตรฐานการศึกษาทั้งในระบบ นอกระบบ และการศึกษาตามอัธยาศัยให้มีคุณภาพและตามเกณฑ์มาตรฐาน

1.2 ส่งเสริมสนับสนุนการศึกษาเรียนรู้ตามความสนใจและความจำเป็นในการพัฒนาคุณภาพชีวิต

1.3 ส่งเสริมและพัฒนาเด็ก เยาวชน และประชาชนในท้องถิ่น ตลอดจนให้ความสำคัญกับศูนย์พัฒนาเด็กเล็ก ให้มีคุณภาพในทุก ๆ ด้าน เพื่อรองรับเข้าสู่ประชาคมอาเซียน

1.4 พัฒนาองค์ความรู้บุคลากรทางการศึกษา ผู้สอนภาษาต่างประเทศ และความรู้เกี่ยวกับประเทศเพื่อนบ้าน พร้อมได้รับการพัฒนาคุณภาพตามมาตรฐานวิชาชีพ

1.5 สนับสนุนการเรียนรู้คู่คุณธรรม ร่วมกับสถาบันทางศาสนา รวมทั้งส่งเสริมการศึกษาที่คำนึงถึงภูมิปัญญาท้องถิ่น วัฒนธรรมทางด้านภาษา และการแต่งกายล้านนา

1.6 ส่งเสริมและสนับสนุนให้มีการพัฒนาสื่อการเรียนการสอน สื่อสร้างสรรค์ สื่อปลอดภัย และเทคโนโลยีสารสนเทศสมัยใหม่เพื่อเปิดโอกาสการเรียนรู้อย่างกว้างขวางและทั่วถึง และดำรงชีวิตอยู่ในสังคมอย่างเป็นสุข

### 2) ยุทธศาสตร์การพัฒนาด้านคุณภาพชีวิต มีกลยุทธ์การพัฒนา ดังนี้

2.1 ส่งเสริมและสนับสนุนงานด้านสวัสดิการสังคม การสังคมสงเคราะห์ การคุณภาพชีวิตเด็ก สตรี ผู้สูงอายุ คนพิการและผู้ด้อยโอกาส

2.2 ส่งเสริม สนับสนุนและพัฒนากิจการระเบียบชุมชน งานป้องกันและแก้ไขปัญหายาเสพติดงานด้านการรักษาความสงบเรียบร้อย การรักษาความปลอดภัยในชีวิตและทรัพย์สินของประชาชน งานด้านการป้องกันและบรรเทาสาธารณภัย ตลอดจนการให้ความสำคัญกับระบบเตือนภัยที่เกิดจากภัยธรรมชาติและภัยพิบัติในท้องถิ่น

2.3 ส่งเสริมและสนับสนุนการพัฒนาการเรียนรู้ อนุรักษ์และเผยแพร่วัฒนธรรมจารีตประเพณี สังคม ภูมิปัญญาท้องถิ่น และค่านิยมล้านนา ของตำบลสันกลาง

2.4 ส่งเสริม สนับสนุนการสร้างงาน สร้างอาชีพ และการพัฒนาคุณภาพชีวิตประชาชน สนับสนุนให้ประชาชนน้อมนำหลักปรัชญาเศรษฐกิจพอเพียงเป็นวิถีชีวิต เพื่อสร้างภูมิคุ้มกันของครอบครัว ชุมชน และสังคมการบริหารจัดการกลุ่มด้วยวิธีสหกรณ์

2.5 ส่งเสริม สนับสนุน การทะนุบำรุงศาสนา และพัฒนาคุณธรรมจริยธรรม

2.6 ส่งเสริมสนับสนุน ด้านการกีฬาและนันทนาการการสร้างสวนสาธารณะ สวนสุขภาพ และสถานที่พักผ่อนหย่อนใจ

2.7 ส่งเสริมและสนับสนุนการพัฒนาระบบการบริการสาธารณสุข การอนามัยครอบครัว การรักษาพยาบาล การแพทย์ทางเลือก ให้มีคุณภาพมาตรฐานเพื่อบริการประชาชน

2.8 ส่งเสริมสนับสนุนการดูแลสุขภาพอนามัยและช่วยเหลือผู้ป่วยในชุมชน

2.9 ส่งเสริมและสนับสนุนการป้องกัน การฟื้นฟู ควบคุมโรคติดต่อให้มีคุณภาพครอบคลุม โดยการมีส่วนร่วมทุกภาคีเครือข่าย

### 3) ยุทธศาสตร์การพัฒนาด้านการท่องเที่ยว เศรษฐกิจ และการเกษตร มีกลยุทธ์การพัฒนา ดังนี้

3.1 ส่งเสริมสนับสนุน การท่องเที่ยวเชิงอนุรักษ์ธรรมชาติ เชิงเกษตร สิ่งแวดล้อม วิถีชีวิต วัฒนธรรมและประเพณีท้องถิ่น

3.2 พัฒนาแหล่งท่องเที่ยวให้เป็นระบบและมีคุณภาพ และสร้างเครือข่ายการท่องเที่ยวในชุมชนตามศักยภาพของพื้นที่

3.3 ส่งเสริมและสนับสนุนให้เกษตรกรทำการเกษตรอินทรีย์ เกษตรปลอดสารพิษ การปลูกพืชเศรษฐกิจ สัตว์เศรษฐกิจ ได้อย่างทั่วถึงและถูกหลักวิธี ตามหลักปรัชญาเศรษฐกิจพอเพียง

3.4 การพัฒนาแหล่งน้ำ ระบบบริหารจัดการน้ำ และสร้างเครือข่ายในการบริหารจัดการน้ำ อย่างเป็นระบบ เพื่อการเกษตรที่เหมาะสม

3.5 ส่งเสริม สนับสนุนและพัฒนาความรู้ทางวิชาการ วัสดุ อุปกรณ์ ในการผลิตปุ๋ยอินทรีย์ ปุ๋ยชีวภาพ และยาปราบศัตรูพืชจากสมุนไพร เพื่อใช้ในการเกษตร

3.6 ส่งเสริมการรวมกลุ่มเกษตรกรและความรู้สมัยใหม่ ควบคู่กับภูมิปัญญาท้องถิ่น และเกิดแนวทางในการนำไปสู่วิสัยทัศน์ชุมชน การส่งออกผลผลิตทางการเกษตรปลอดสารพิษ ตลอดจนการเพิ่มมูลค่าของสินค้า นำไปสู่อุตสาหกรรมในครัวเรือนและชุมชน เพื่อรองรับเข้าสู่ประชาคมอาเซียน

### 4) ยุทธศาสตร์การพัฒนาด้านการพัฒนาด้านทรัพยากรธรรมชาติและสิ่งแวดล้อม มีกลยุทธ์การพัฒนา ดังนี้

4.1 ส่งเสริมสนับสนุนให้มีระบบการกำจัดขยะมูลฝอยแบบครบวงจร

4.2 ดูแลรักษาและฟื้นฟูทรัพยากรธรรมชาติและสิ่งแวดล้อม

4.3 สร้างจิตสำนึกโดยประชาชนมีส่วนร่วมในการอนุรักษ์ทรัพยากรธรรมชาติและสิ่งแวดล้อม

4.4 ส่งเสริมสนับสนุนการจัดทำฝายต้นน้ำ (Check Dam) เพื่อชะลอการไหลของน้ำและ

ตะกอนเสริมความสมบูรณ์ของป่า

### 5) ยุทธศาสตร์การพัฒนาด้านโครงสร้างพื้นฐาน มีกลยุทธ์การพัฒนา ดังนี้

5.1 ส่งเสริมสนับสนุน การพัฒนาระบบโครงสร้างพื้นฐาน สาธารณูปโภคสาธารณูปการ ให้สอดคล้องกับความจำเป็นและความต้องการของประชาชน

5.2 สนับสนุนการปรับปรุงและก่อสร้างถนน ทางระบายน้ำ สะพาน และโครงสร้างพื้นฐานที่จำเป็น

5.3 ส่งเสริมการพัฒนา และดูแลรักษาแหล่งน้ำธรรมชาติ แหล่งน้ำเพื่อการเกษตร เพื่อให้มีน้ำเพียงพอต่อการเกษตรและการอุปโภค บริโภค

### 6) ยุทธศาสตร์การพัฒนาด้านการเมืองการบริหาร มีกลยุทธ์การพัฒนา ดังนี้

6.1 ส่งเสริมประชาธิปไตย ความเสมอภาค สิทธิเสรีภาพของประชาชน และการมีส่วนร่วมของประชาชนในการพัฒนาท้องถิ่น

6.2 เสริมสร้างความปรองดองสมานฉันท์ บนพื้นฐานของความถูกต้อง ยุติธรรมและการยอมรับของทุกภาคส่วน

6.3 พัฒนาขีดความสามารถ เพิ่มประสิทธิภาพของบุคลากรขององค์กรปกครองส่วนท้องถิ่น ในด้านการคลัง วิธีการงบประมาณ การบริหารจัดการ การบริหารงานบุคคลให้มีประสิทธิภาพ โปร่งใส ทันสมัย และประชาชนมีส่วนร่วม ตลอดจนการป้องกันและปราบปรามการทุจริต คอร์รัปชัน ทั้งนี้เพื่อการแก้ไขปัญหา ของประชาชนและการให้การบริการที่มีประสิทธิภาพ

6.4 พัฒนา ปรับปรุงเครื่องมือ เครื่องใช้ อาคาร สถานที่ และเทคโนโลยี ตลอดจนการพัฒนา ระบบจัดหารายได้ขององค์กรปกครองส่วนท้องถิ่น

6.5 พัฒนา สนับสนุน ตลอดจนจัดการบริหารจัดการภารกิจถ่ายโอนให้มีประสิทธิภาพและ เกิดประสิทธิผล

6.6 เสริมสร้างระบบด้านการประสานเครือข่ายในการพัฒนาท้องถิ่นให้เข้มแข็ง เพื่อให้เกิด ความร่วมมือและการบูรณาการร่วมกัน

6.7 ส่งเสริม สนับสนุนให้มีระบบเครือข่ายอินเทอร์เน็ตภายในตำบล และพัฒนาระบบ เทคโนโลยีสารสนเทศในการปฏิบัติงาน

## 2.4 การวิเคราะห์เพื่อพัฒนาท้องถิ่น

### 1. การวิเคราะห์กรอบการจัดทำยุทธศาสตร์ขององค์การบริหารส่วนตำบลสันกลาง

การวิเคราะห์เพื่อพัฒนาศักยภาพในเขตขององค์การบริหารส่วนตำบลสันกลาง เพื่อประเมินสภาพ การพัฒนาในปัจจุบัน และโอกาสในการพัฒนาในอนาคต เป็นการประเมินถึงโอกาสและภาวะคุกคามหรือ ข้อจำกัดเป็นสภาวะแวดล้อมภายในขององค์กรปกครองส่วนท้องถิ่น โดยใช้เทคนิคการ SWOT analysis เพื่อพิจารณาศักยภาพการพัฒนาขององค์การบริหารส่วนตำบลสันกลางในภาพรวม ดังนี้

#### จุดแข็ง (Strength : S)

- 1) พื้นที่อุดมสมบูรณ์เป็นแหล่งเพาะปลูกพืชเศรษฐกิจ และการประมง
- 2) มีแหล่งท่องเที่ยวเชิงนิเวศในเขตองค์การบริหารส่วนตำบล
- 3) มีศิลปวัฒนธรรม และประเพณีอันเป็นเอกลักษณ์ของท้องถิ่น
- 4) มีเอกลักษณ์ล้านนาด้านวัฒนธรรม ประเพณี ภาษา
- 5) ประชาชน ชุมชน ให้ความร่วมมือ การสนับสนุน ตรวจสอบการทำงานขององค์การบริหาร

ส่วนตำบล

- 6) เป็นแหล่งต้นน้ำลำธารหลายสาย มีน้ำสำหรับการเกษตรตลอดปี
- 7) ส่งเสริมการมีส่วนร่วมของประชาชนในรูปแบบประชาคม
- 8) มีระบบเทคโนโลยีสารสนเทศที่ทันสมัย
- 9) การใช้จ่ายเงินงบประมาณเป็นไปอย่างมีประสิทธิภาพและบรรลุเป้าหมาย

#### จุดอ่อน (Weaknesses : W)

- 1) ประชาชนส่วนใหญ่ มีฐานะยากจน ขาดการพัฒนาอย่างต่อเนื่อง
- 2) เกิดภัยธรรมชาติ เช่น อุทกภัย วาตภัย เป็นต้น
- 3) ปัญหาทางสังคม ได้แก่ ยาเสพติด โรคเอดส์ ผู้พิการ เด็กด้อยโอกาส
- 4) แรงงานไม่มีคุณภาพ ขาดการพัฒนาอย่างต่อเนื่องและจริงจัง
- 5) การจัดการด้านการตลาด การผลิต และรูปสินค้า ไม่มีประสิทธิภาพ
- 6) ระบบสารสนเทศยังไม่ทั่วถึง และไม่มีประสิทธิภาพ
- 7) มีฟาร์มปศุสัตว์จำนวนมากแต่ขาดการจัดการอย่างถูกวิธี ทำให้เกิดปัญหาน้ำเน่าเสียและ

มลพิษทางกลิ่น ส่งผลต่อสุขภาพของประชาชน

- 8) ปัญหาแหล่งท่องเที่ยวเชื่อมโยงโถมขาดการบำรุงรักษาอย่างต่อเนื่อง
- 9) งบประมาณมีจำนวนจำกัด มีรายได้ที่ได้รับการจัดสรรไม่เพียงพอต่อการพัฒนา
- 10) เยาวชนขาดความตระหนักในการเข้าไปมีส่วนร่วมในกิจกรรมทางศาสนา

#### โอกาส (Opportunity - O)

- 1) รัฐให้การสนับสนุนการดำเนินงานของท้องถิ่น ทั้งด้านเศรษฐกิจ ระบบสาธารณูปโภค และสาธารณูปการ
- 2) พระราชบัญญัติกำหนดแผนและขั้นตอนการกระจายอำนาจให้แก่องค์กรปกครองส่วนท้องถิ่น พ.ศ.2542 กำหนดให้องค์กรปกครองส่วนท้องถิ่นมีอำนาจหน้าที่ในการจัดระบบบริการสาธารณะเพื่อประโยชน์ของประชาชนในท้องถิ่น โดยที่หน่วยงานราชการส่วนกลางและส่วนภูมิภาคส่งเสริมและสนับสนุนการถ่ายโอนภารกิจให้แก่องค์การบริหารส่วนตำบล
- 3) รัฐบาลให้ความสำคัญในการดำเนินการเกี่ยวกับการแก้ไขปัญหาความยากจน
- 4) รัฐบาลมีนโยบายและให้ความสำคัญในการป้องกันและแก้ไขปัญหาสิ่งแวดล้อม
- 5) รัฐบาลสนับสนุนให้แต่ละท้องถิ่นมีบทบาทในการอนุรักษ์ ฟื้นฟู เผยแพร่ และถ่ายทอดวัฒนธรรมประเพณี และภูมิปัญญาท้องถิ่นมากขึ้น
- 6) การแก้ปัญหาค่าความยากจน ปัญหายาเสพติด ตามนโยบายของรัฐบาล
- 7) การสร้างความเข้มแข็งตามระบบเศรษฐกิจแบบพอเพียง

#### อุปสรรค (Treat : T)

- 1) กฎระเบียบบางฉบับ ยังไม่สามารถตอบสนองความต้องการของประชาชนได้ทันที
- 2) สถานการณ์ทางเศรษฐกิจ เช่น ราคาน้ำมัน ดอกเบี้ยเงินกู้ยืม ส่งผลกระทบต่อค่าใช้จ่ายในชีวิตประจำวันของประชาชน
- 3) งบประมาณที่มีอยู่อย่างจำกัด ทำให้การดำเนินการโครงการที่ต้องใช้งบประมาณสูงไม่สามารถดำเนินการได้
- 4) ความทันสมัยและกระแสวัฒนธรรมต่างชาติทำให้ประชาชนในท้องถิ่นมีวิถีชีวิตที่เปลี่ยนแปลงไปจากเดิม และหันไปนิยมวัฒนธรรมการบริโภคมากขึ้น
- 5) ช่วงระยะเวลาในการจัดสรร/เบิกจ่ายเงินอุดหนุนของรัฐบาลล่าช้าไม่แน่นอน
- 6) ค่าครองชีพสูง
- 7) ภาวะวิกฤตการณ์ราคาสินค้าแพง
- 8) ตลาดสินค้าการเกษตรมีความต้องการไม่แน่นอน
- 9) เหตุการณ์บ้านเมืองและสถานการณ์ทางการเมืองมีความไม่แน่นอน
- 10) สภาพอากาศและฤดูกาลเปลี่ยนแปลงซึ่งมีผลต่อภาคเกษตรกรรมมาก

#### 2.5 การประเมินสถานการณ์สภาพแวดล้อมภายนอกที่เกี่ยวข้อง

1) การพัฒนาด้านการศึกษาได้ให้ความสำคัญในเรื่องการศึกษา เน้นการพัฒนาเด็ก เพื่อเป็นรากฐานในอนาคต ส่งเสริมการเรียนรู้คู่คุณธรรม รวมทั้งส่งเสริมการศึกษาที่คำนึงถึงภูมิปัญญาท้องถิ่น วัฒนธรรมทางด้านภาษา และการแต่งกายล้านนา การพัฒนาสื่อการเรียนการสอนและเทคโนโลยีสารสนเทศ

2) การพัฒนาด้านคุณภาพชีวิต จัดกิจกรรมทางวัฒนธรรมประเพณีของไทย เช่น ประเพณีสงกรานต์ (รดน้ำดำหัวผู้สูงอายุ) ประเพณีวันเข้าพรรษา สนับสนุนประเพณีสำคัญทางศาสนา และร่วมสนับสนุนจัดงานรัฐพิธีต่าง ๆ เช่น วันพ่อ วันแม่ วันปิยมหาราช มีการรณรงค์ป้องกันและแก้ไขปัญหายาเสพติดในตำบล ให้การสนับสนุนการดำเนินงานของศูนย์ปฏิบัติการป้องกันและปราบปรามยาเสพติดในระดับอำเภอและจังหวัด

รวมทั้งให้การสงเคราะห์ผู้ด้อยโอกาสทางสังคม ผู้สูงอายุ ผู้พิการ ผู้ป่วยเอดส์ รมณรงค์ประชาสัมพันธ์การแพร่ระบาดของ และป้องกันโรคติดต่อ ให้การสนับสนุนการฉีดน้ำยาพ่นหมอกควันเพื่อป้องกันยุงลาย (โรคไข้เลือดออก) เป็นต้น

3) การพัฒนาด้านการท่องเที่ยว เศรษฐกิจ การเกษตร องค์การบริหารส่วนตำบลสันกลาง ได้มีการส่งเสริมอาชีพต่าง ๆ ให้กับราษฎรมีรายได้เสริม เพื่อเพิ่มรายได้ให้กับครอบครัว สนับสนุนให้ประชาชนดำเนินชีวิตตามแนวเศรษฐกิจพอเพียง เพื่อสร้างชุมชนให้เข้มแข็งพึ่งตนเองได้ มีการส่งเสริมการรวมกลุ่มอาชีพ สนับสนุนกองทุนหมุนเวียนเพื่อส่งเสริมอาชีพแก่กลุ่มอาชีพต่าง ๆ ในตำบล

4) การพัฒนาด้านทรัพยากรธรรมชาติและสิ่งแวดล้อม ได้มีการบูรณาการร่วมกับหน่วยงานราชการต่าง ๆ เพื่อดำเนินการปลูกป่า สร้างแนวกันไฟป่า สร้างฝายชะลอน้ำ ขุดลอกลำห้วยต่าง ๆ และการรณรงค์ห้ามมิให้มีการเผาป่า เพื่อคงสภาพพื้นที่ป่าให้อุดมสมบูรณ์ โดยได้พัฒนาคุณภาพสิ่งแวดล้อมให้สมดุลพร้อมทั้งมีการประชาสัมพันธ์ ส่งเสริมความรู้ความเข้าใจให้กับประชาชนเกี่ยวกับการอนุรักษ์ทรัพยากรธรรมชาติและสิ่งแวดล้อมอย่างยั่งยืน

5) การพัฒนาโครงสร้างพื้นฐานได้มีการก่อสร้าง การสำรวจ การปรับปรุงเส้นทางคมนาคม และสิ่งสาธารณูปโภค เช่น ก่อสร้างถนนคอนกรีตเสริมเหล็ก ก่อสร้างรางระบายน้ำคอนกรีตเสริมเหล็ก ก่อสร้างระบบกรองน้ำประปาภูเขา การขยายเขตไฟฟ้า การติดตั้งไฟฟ้าสาธารณะภายในเขตพื้นที่องค์การบริหารส่วนตำบลสันกลาง สำรวจการพัฒนาแหล่งน้ำภายในตำบลเพื่อการอุปโภค บริโภค และเพื่อการเกษตร มีการขุดลอกแหล่งน้ำต่าง ๆ เพื่อเพิ่มแหล่งน้ำต้นทุน และประโยชน์ในการเกษตรได้อย่างเพียงพอ

6) การพัฒนาด้านการเมืองการบริหาร การส่งเสริมการบริหารกิจการบ้านเมืองที่ดี มีการประชาสัมพันธ์เผยแพร่ข้อมูลข่าวสารต่าง ๆ ขององค์การบริหารส่วนตำบลสันกลางให้ประชาชนได้รับทราบอย่างต่อเนื่องและหลากหลายช่องทาง เช่น เว็บไซต์ประจำขององค์การบริหารส่วนตำบลสันกลาง จัดทำวารสารประชาสัมพันธ์ประจำทุกเดือน จัดทำรายงานผลการดำเนินงานประจำปี การจัดอบรมให้ความรู้บุคลากรเพื่อเพิ่มประสิทธิภาพในการปฏิบัติหน้าที่ มีการประชุมประชาคมเพื่อรับฟังความคิดเห็นของประชาชน รวมทั้งแต่งตั้งประชาคมหมู่บ้านเข้าร่วมในการจัดซื้อจัดจ้าง และการจัดซื้อครุภัณฑ์ต่าง ๆ เพื่อเป็นเครื่องมือในการบริการประชาชนให้ได้รับความสะดวกตามหลักธรรมาภิบาล และการส่งเสริมการบริหารกิจการบ้านเมืองที่ดี

### ส่วนที่ 3 การนำแผนพัฒนาท้องถิ่นไปสู่การปฏิบัติ

#### 3.1 ยุทธศาสตร์การพัฒนาและแผนพัฒนา

ที่	ยุทธศาสตร์	ด้าน	แผนงาน	หน่วยงานรับผิดชอบหลัก	หน่วยงานสนับสนุน
1	ยุทธศาสตร์ที่ 1 การพัฒนา ด้านการศึกษา	- ด้านบริหารงานทั่วไป	- แผนงานบริหารงานทั่วไป	- สำนักปลัด อบต.	-
		- ด้านบริการชุมชนและ สังคม	- แผนงานการศึกษา - แผนงานสังคมสงเคราะห์ - แผนงานการศาสนา วัฒนธรรมและนันทนาการ	- กองการศึกษา - สำนักปลัด อบต. - กองการศึกษา	- สำนักปลัด อบต. - กองการศึกษา - สำนักปลัด อบต.
2	ยุทธศาสตร์ที่ 2 การพัฒนาด้าน คุณภาพชีวิต	- ด้านบริหารงานทั่วไป	- แผนงานบริหารงานทั่วไป - แผนงานการรักษา ความสงบภายใน	- สำนักปลัด อบต. - สำนักปลัด อบต.	- กองการศึกษา -
		- ด้านบริการชุมชนและ สังคม	- แผนงานการศึกษา - แผนงานสาธารณสุข - แผนงานสังคมสงเคราะห์ - แผนงานเคหะและชุมชน - แผนงานสร้างความ เข้มแข็งของชุมชน - แผนงานการศาสนา วัฒนธรรมและนันทนาการ	- กองการศึกษา - สำนักปลัด อบต. - สำนักปลัด อบต. - กองช่าง - สำนักปลัด อบต. - กองการศึกษา	- สำนักปลัด อบต. - กองการศึกษา - กองการศึกษา - - กองการศึกษา - สำนักปลัด อบต.
		- ด้านงบกลาง	- แผนงานงบกลาง	- สำนักปลัด อบต.	- กองคลัง
3	ยุทธศาสตร์ที่ 3 การพัฒนาด้าน การท่องเที่ยว เศรษฐกิจ และ การเกษตร	- ด้านบริการชุมชนและ สังคม	- แผนงานเคหะและชุมชน - แผนงานการศาสนา วัฒนธรรมและนันทนาการ	- กองช่าง - สำนักปลัด อบต.	- - กองช่าง - กองการศึกษา
		- ด้านการเศรษฐกิจ	- แผนงานการเกษตร	- สำนักปลัด อบต.	-
4	ยุทธศาสตร์ที่ 4 การพัฒนาด้าน ทรัพยากรธรรมชาติและ สิ่งแวดล้อม	- ด้านบริหารงานทั่วไป	- แผนงานการรักษา ความสงบภายใน	- สำนักปลัด อบต.	- กองการศึกษา
		- ด้านบริการชุมชนและ สังคม	- แผนงานการศึกษา - แผนงานเคหะและชุมชน	- กองการศึกษา - กองช่าง	- สำนักปลัด อบต. - สำนักปลัด อบต.
		- ด้านการเศรษฐกิจ	- แผนงานการเกษตร	- สำนักปลัด อบต.	- กองช่าง
5	ยุทธศาสตร์ที่ 5 การพัฒนาด้าน โครงสร้างพื้นฐาน	- ด้านบริหารงานทั่วไป	- แผนงานบริหารงานทั่วไป	- สำนักปลัด อบต.	- กองช่าง
		- ด้านบริการชุมชนและ สังคม	- แผนงานเคหะและชุมชน - แผนงานสร้างความ เข้มแข็งของชุมชน	- กองช่าง - กองช่าง	- -
6	ยุทธศาสตร์ที่ 6 การพัฒนาด้าน การเมืองการบริหาร	- ด้านบริหารงานทั่วไป	- แผนงานบริหารงานทั่วไป	- สำนักปลัด อบต.	-
		- ด้านบริการชุมชนและ สังคม	- แผนงานการศึกษา - แผนงานเคหะและชุมชน - แผนงานสร้างความ เข้มแข็งของชุมชน	- กองการศึกษา - กองช่าง - สำนักปลัด อบต.	- สำนักปลัด อบต. - สำนักปลัด อบต.
รวม	6	4	8		



**บัญชีสรุปโครงการพัฒนา**  
**แผนพัฒนาท้องถิ่น (พ.ศ.2566 - 2570)**  
**องค์การบริหารส่วนตำบลสันกลาง อำเภอกพาน จังหวัดเชียงราย**

ยุทธศาสตร์	ปี 2566		ปี 2567		ปี 2568		ปี 2569		ปี 2570		รวม 5 ปี	
	จำนวนโครงการ	งบประมาณ (บาท)	จำนวนโครงการ	งบประมาณ (บาท)	จำนวนโครงการ	งบประมาณ (บาท)	จำนวนโครงการ	งบประมาณ (บาท)	จำนวนโครงการ	งบประมาณ (บาท)	จำนวนโครงการ	งบประมาณ (บาท)
<b>1. การพัฒนาทางการศึกษา</b>												
1.1 แผนงานบริหารงานทั่วไป	-	-	-	-	-	-	-	-	-	-	-	-
1.2 แผนงานการศึกษา	13	3,464,000.00	13	3,464,000.00	13	3,464,000.00	13	3,464,000.00	13	3,464,000.00	65	13,856,000.00
1.3 แผนงานสังคมสงเคราะห์	-	-	-	-	-	-	-	-	-	-	-	-
1.4 แผนงานการศาสนา วัฒนธรรม และนันทนาการ	-	-	-	-	-	-	-	-	-	-	-	-
<b>รวม</b>	<b>13</b>	<b>3,464,000.00</b>	<b>13</b>	<b>3,464,000.00</b>	<b>13</b>	<b>3,464,000.00</b>	<b>13</b>	<b>3,464,000.00</b>	<b>13</b>	<b>3,464,000.00</b>	<b>65</b>	<b>17,320,000.00</b>
<b>2. การพัฒนาด้านคุณภาพชีวิต</b>												
2.1 แผนงานบริหารงานทั่วไป	-	-	-	-	-	-	-	-	-	-	-	-
2.2 แผนงานการรักษาความสงบภายใน	12	5,800,000.00	18	7,170,000.00	11	460,000.00	12	5,550,000.00	11	460,000.00	64	19,440,000.00
2.3 แผนงานการศึกษา	9	370,000.00	9	370,000.00	9	370,000.00	9	370,000.00	9	370,000.00	45	1,850,000.00
2.4 แผนงานสาธารณสุข	8	572,000.00	8	572,000.00	8	572,000.00	8	572,000.00	8	572,000.00	40	2,860,000.00
2.5 แผนงานสังคมสงเคราะห์	-	-	-	-	-	-	-	-	-	-	-	-
2.6 แผนงานอุตสาหกรรมและการโยธา	1	500,000.00	1	500,000.00	1	500,000.00	1	500,000.00	2	1,000,000.00	6	3,000,000.00
2.7 แผนงานสร้างความเข้มแข็งของชุมชน	22	1,275,000.00	22	1,275,000.00	22	1,275,000.00	22	1,275,000.00	22	1,275,000.00	110	6,375,000.00

ยุทธศาสตร์	ปี 2566		ปี 2567		ปี 2568		ปี 2569		ปี 2570		รวม 5 ปี	
	จำนวนโครงการ	งบประมาณ (บาท)	จำนวนโครงการ	งบประมาณ (บาท)	จำนวนโครงการ	งบประมาณ (บาท)	จำนวนโครงการ	งบประมาณ (บาท)	จำนวนโครงการ	งบประมาณ (บาท)	จำนวนโครงการ	งบประมาณ (บาท)
<b>2. การพัฒนาด้านคุณภาพชีวิต (ต่อ)</b>												
2.8 แผนงานการศาสนา วัฒนธรรม และนันทนาการ	22	588,975.00	22	588,975.00	22	588,975.00	22	588,975.00	22	588,975.00	110	2,944,875.00
2.9 แผนงานงบกลาง	6	199,950,000.00	6	199,950,000.00	6	199,950,000.00	6	199,950,000.00	6	199,950,000.00	30	999,750,000.00
<b>รวม</b>	<b>80</b>	<b>209,055,975.00</b>	<b>86</b>	<b>210,425,975.00</b>	<b>79</b>	<b>203,715,975.00</b>	<b>80</b>	<b>208,805,975.00</b>	<b>80</b>	<b>204,215,975.00</b>	<b>405</b>	<b>1,036,219,875.00</b>
<b>3. การพัฒนาด้านการท่องเที่ยว เศรษฐกิจ และการเกษตร</b>												
3.1 แผนงานอุตสาหกรรมและการโยธา	2	500,000.00	2	500,000.00	5	500,000.00	3	500,000.00	8	500,000.00	20	2,500,000.00
3.2 แผนงานอุตสาหกรรมและการโยธา(เกินศักยภาพ)									2	1,000,000.00	2	1,000,000.00
3.3 แผนงานการศาสนา วัฒนธรรม และนันทนาการ	3	150,000.00	3	150,000.00	3	150,000.00	3	150,000.00	3	150,000.00	15	750,000.00
3.4 แผนงานการเกษตร	42	3,740,000.00	42	3,740,000.00	42	3,740,000.00	42	3,740,000.00	42	3,740,000.00	210	18,700,000.00
3.5 แผนงานการเกษตร (เกินศักยภาพ)	-	-	-	-	-	-	-	-	-	-	-	-
<b>รวม</b>	<b>47</b>	<b>4,390,000.00</b>	<b>47</b>	<b>4,390,000.00</b>	<b>50</b>	<b>4,390,000.00</b>	<b>48</b>	<b>4,390,000.00</b>	<b>55</b>	<b>5,390,000.00</b>	<b>247</b>	<b>22,950,000.00</b>
<b>4. การพัฒนาด้านทรัพยากร ธรรมชาติ และสิ่งแวดล้อม</b>												
4.1 แผนงานการรักษาความสงบภายใน	2	80,000.00	2	80,000.00	2	80,000.00	2	80,000.00	2	80,000.00	10	400,000.00
4.2 แผนงานการศึกษา	1	80,000.00	1	80,000.00	1	80,000.00	1	80,000.00	1	80,000.00	5	400,000.00
4.3 แผนงานอุตสาหกรรมและการโยธา	3	50,000.00	3	50,000.00	3	50,000.00	3	50,000.00	3	50,000.00	15	250,000.00
4.4 แผนงานการเกษตร	2	70,000.00	2	70,000.00	2	70,000.00	2	70,000.00	2	70,000.00	10	350,000.00
<b>รวม</b>	<b>8</b>	<b>280,000.00</b>	<b>8</b>	<b>280,000.00</b>	<b>8</b>	<b>280,000.00</b>	<b>8</b>	<b>280,000.00</b>	<b>8</b>	<b>280,000.00</b>	<b>40</b>	<b>1,400,000.00</b>

ยุทธศาสตร์	ปี 2566		ปี 2567		ปี 2568		ปี 2569		ปี 2570		รวม 5 ปี	
	จำนวนโครงการ	งบประมาณ (บาท)	จำนวนโครงการ	งบประมาณ (บาท)	จำนวนโครงการ	งบประมาณ (บาท)	จำนวนโครงการ	งบประมาณ (บาท)	จำนวนโครงการ	งบประมาณ (บาท)	จำนวนโครงการ	งบประมาณ (บาท)
<b>5. การพัฒนาด้านโครงสร้างพื้นฐาน</b>												
5.1 แผนงานบริหารงานทั่วไป	1	600,000.00	1	600,000.00	1	600,000.00	1	600,000.00	1	600,000.00	5	3,000,000.00
5.2 แผนงานเคหะและชุมชน	7	1,310,000.00	7	1,310,000.00	9	1,760,000.00	9	2,160,000.00	19	4,010,000.00	51	10,550,000.00
5.3 แผนงานเคหะและชุมชน (เกินศักยภาพ)	-	-	1	500,000.00	3	5,080,000.00	1	2,700,000.00	1	1,000,000.00	6	9,280,000.00
5.4 แผนงานอุตสาหกรรมและการโยธา	40	10,380,000.00	25	6,270,000.00	27	7,920,000.00	36	10,200,000.00	54	14,990,000.00	182	49,760,000.00
5.5 แผนงานอุตสาหกรรมและการโยธา(เกินศักยภาพ)	3	39,500,000.00	1	9,000,000.00	8	62,000,000.00	6	30,300,000.00	2	25,000,000.00	20	165,800,000.00
5.6 แผนงานสร้างความเข้มแข็งของชุมชน	1	50,000.00	1	50,000.00	1	50,000.00	1	50,000.00	1	50,000.00	5	250,000.00
<b>รวม</b>	<b>52</b>	<b>51,840,000.00</b>	<b>36</b>	<b>17,730,000.00</b>	<b>49</b>	<b>77,410,000.00</b>	<b>54</b>	<b>46,010,000.00</b>	<b>78</b>	<b>45,650,000.00</b>	<b>269</b>	<b>238,640,000.00</b>
<b>6. การพัฒนาด้านการเมือง การบริหาร</b>												
6.1 แผนงานบริหารงานทั่วไป	10	1,250,000.00	11	1,500,000.00	14	2,240,000.00	14	2,015,000.00	14	2,015,000.00	63	9,020,000.00
6.2 แผนงานสังคมสงเคราะห์	-	-	-	-	-	-	-	-	-	-	-	-
6.3 แผนงานเคหะและชุมชน	-	-	-	-	-	-	-	-	-	-	-	-
6.4 แผนงานสร้างความเข้มแข็งของชุมชน	-	-	-	-	-	-	-	-	-	-	-	-
6.5 แผนงานสร้างความเข้มแข็งของชุมชน (เกินศักยภาพ)	-	-	-	-	-	-	-	-	-	-	-	-
<b>รวม</b>	<b>10</b>	<b>1,250,000.00</b>	<b>11</b>	<b>1,500,000.00</b>	<b>14</b>	<b>2,240,000.00</b>	<b>14</b>	<b>2,015,000.00</b>	<b>14</b>	<b>2,015,000.00</b>	<b>63</b>	<b>9,020,000.00</b>
<b>รวมทั้งสิ้น</b>	<b>210</b>	<b>270,279,975.00</b>	<b>201</b>	<b>237,789,975.00</b>	<b>213</b>	<b>291,499,975.00</b>	<b>217</b>	<b>264,964,975.00</b>	<b>248</b>	<b>261,014,975.00</b>	<b>1,089</b>	<b>1,325,549,875.00</b>

ก. ยุทธศาสตร์จังหวัดที่ 5 การพัฒนาคุณภาพชีวิต ทรัพยากรมนุษย์และความมั่นคงเพื่อส่งเสริมสังคมสร้างสรรค์

ข. ยุทธศาสตร์การพัฒนาของ อปท.ในเขตจังหวัดที่ 4 การพัฒนาคุณภาพชีวิตและการป้องกันบรรเทาสาธารณภัย

2. ยุทธศาสตร์ที่ 2 ยุทธศาสตร์การพัฒนาด้านคุณภาพชีวิต

2.2 แผนงานการรักษาความสงบภายใน

ที่	โครงการ	วัตถุประสงค์	เป้าหมาย (ผลผลิตของโครงการ)	งบประมาณและที่มา					ตัวชี้วัด (KPI)	ผลลัพธ์ ที่คาดว่าจะได้รับ	หน่วยงาน รับผิดชอบหลัก
				2566 (บาท)	2567 (บาท)	2568 (บาท)	2569 (บาท)	2570 (บาท)			
1	โครงการป้องกันและลดอุบัติเหตุในช่วงเทศกาล	เพื่อป้องกันการเกิดอุบัติเหตุบนท้องถนนในท้องที่ตำบลสันกลาง ตลอดจนการอำนวยความสะดวกด้านการใช้รถใช้ถนนในช่วงเทศกาลปีใหม่และสงกรานต์	ตั้งจุดตรวจและให้สมาชิกอปพร.เข้าเวรเพื่ออำนวยความสะดวกในจุดที่สำคัญในตำบลสันกลาง ในช่วงเทศกาลปีใหม่และสงกรานต์	30,000	30,000	30,000	30,000	30,000	จำนวนอุบัติเหตุบนถนนในท้องที่ลดลง	ประชาชนได้รับความสะดวกและมีความปลอดภัย ปัญหาการเกิดอุบัติเหตุบนท้องถนนในท้องที่ตำบลสันกลางลดลง	สำนักงานปลัด
2	โครงการอบรมพัฒนาศักยภาพอาสาสมัครป้องกันภัยฝ่ายพลเรือน(อปพร.)	เพื่อให้ สมาชิกอปพร. มีระเบียบวินัยมีความรู้ด้านกฎหมายทั่วไปด้านยุทธวิธี การบริการประชาชน	สมาชิก อปพร. ในพื้นที่ตำบลสันกลาง	50,000	50,000	50,000	50,000	50,000	ร้อยละ 50 ของจำนวนสมาชิกอปพร.มีความรู้เพิ่มขึ้น	สมาชิกอปพร. มีความรู้ความสามารถในการป้องกันและบรรเทาสาธารณภัยเพิ่มขึ้น	สำนักงานปลัด
3	ราวกันตกป้องกันอุบัติเหตุ	เพื่อป้องกันอุบัติเหตุและความปลอดภัยในชีวิตและทรัพย์สินของประชาชน	พื้นที่เสี่ยงต่ออุบัติเหตุ จำนวน 18 หมู่บ้าน	50,000	50,000	50,000	50,000	50,000	จำนวนอุบัติเหตุลดลง	ประชาชนมีความปลอดภัยและทรัพย์สิน	สำนักงานปลัด
4	ฝึกอบรมและทบทวนอาสาสมัครป้องกันภัยฝ่ายพลเรือน	เพื่อให้ สมาชิกอปพร.มีระเบียบวินัยมีความรู้ด้านกฎหมายทั่วไปทั่วไปด้านยุทธวิธีบริการประชาชน	สมาชิก อปพร. ในพื้นที่ตำบลสันกลาง	50,000	50,000	50,000	50,000	50,000	ร้อยละ 50 ของจำนวนสมาชิกอปพร.มีความรู้เพิ่มขึ้น	สมาชิกอปพร. มีความรู้ความสามารถในการป้องกันและบรรเทาสาธารณภัย	สำนักงานปลัด
5	โครงการฝึกอบรมการป้องกันและระงับอัคคีภัยในสถานศึกษา	เพื่อให้ประชาชนได้เกิดความรู้ความตระหนักในความปลอดภัยด้านอัคคีภัย และพึ่งพาตนเองได้	นักเรียนในพื้นที่ตำบลสันกลาง	30,000	30,000	30,000	30,000	30,000	นักเรียนที่เข้ารับการอบรมมีความรู้ความเข้าใจในการเผชิญเหตุ	เกิดความความรู้ ความเข้าใจ และนำความรู้ไปใช้ในชีวิตประจำวัน	สำนักงานปลัด
6	ติดตั้งไฟกระพริบ	เพื่อป้องกันอุบัติเหตุและความปลอดภัยในชีวิตและทรัพย์สินของประชาชน	พื้นที่เสี่ยงต่ออุบัติเหตุ จำนวน 18 หมู่บ้าน	50,000	50,000	50,000	50,000	50,000	จำนวนอุบัติเหตุลดลง	ประชาชนมีความปลอดภัยและทรัพย์สิน	สำนักงานปลัด

ก. ยุทธศาสตร์จังหวัดที่ 5 การพัฒนาคุณภาพชีวิต ทรัพยากรมนุษย์และความมั่นคงเพื่อส่งเสริมสังคมสร้างสรรค์

ข. ยุทธศาสตร์การพัฒนาของ อปท.ในเขตจังหวัดที่ 4 การพัฒนาคุณภาพชีวิตและการป้องกันบรรเทาสาธารณภัย

2. ยุทธศาสตร์ที่ 2 ยุทธศาสตร์การพัฒนาด้านคุณภาพชีวิต

2.2 แผนงานการรักษาความสงบภายใน

ที่	โครงการ	วัตถุประสงค์	เป้าหมาย (ผลผลิตของโครงการ)	งบประมาณและที่มา					ตัวชี้วัด (KPI)	ผลลัพธ์ ที่คาดว่าจะได้รับ	หน่วยงาน รับผิดชอบหลัก
				2566 (บาท)	2567 (บาท)	2568 (บาท)	2569 (บาท)	2570 (บาท)			
7	โครงการป้องกันและระงับเหตุอัคคีภัย	เพื่อให้ประชาชนได้เกิดความรู้ความตระหนักในความปลอดภัยด้านอัคคีภัย และพึ่งพาตนเองได้	ประชาชนในพื้นที่ตำบลสันกลาง	20,000	20,000	20,000	20,000	20,000	ผู้เข้ารับการอบรมมีความรู้ความเข้าใจในการเผชิญเหตุ	เกิดความรู้ ความเข้าใจ และนำความรู้ไปใช้ในชีวิตประจำวัน	สำนักงานปลัด
8	โครงการฝึกอบรมการป้องกันแผ่นดินไหวและระงับอัคคีภัยในสถานศึกษา	เพื่อให้นักเรียนได้เกิดความรู้ความตระหนักในความปลอดภัยและพึ่งพาตนเองได้	นักเรียนในพื้นที่ตำบลสันกลาง	30,000	30,000	30,000	30,000	30,000	นักเรียนที่เข้ารับการอบรมมีความรู้ความเข้าใจในการเผชิญเหตุ	เกิดความรู้ ความเข้าใจ และนำความรู้ไปใช้ในชีวิตประจำวัน	สำนักงานปลัด
9	โครงการพัฒนาเพิ่มศักยภาพงานด้านสาธารณสุข	เพื่อให้ประชาชนมีความรู้ มีระเบียบวินัยด้านกฎหมายทั่วไปด้านยุทธวิธีบริการประชาชน	ประชาชนในพื้นที่ตำบลสันกลาง	30,000	30,000	30,000	30,000	30,000	จำนวนประชาชนมีความรู้เพิ่มขึ้น	ประชาชนมีความรู้ ความสามารถในการป้องกันและบรรเทาสาธารณภัยเพิ่มขึ้น	สำนักงานปลัด
10	ค่าใช้จ่ายในโครงการป้องกันและลดอุบัติเหตุทางถนน	เพื่อป้องกันการเกิดอุบัติเหตุบนท้องถนนในท้องที่ตำบลสันกลาง ตลอดจนการอำนวยความสะดวกด้านการใช้รถใช้ถนนในช่วงเทศกาล	ตั้งจุดตรวจและให้สมาชิกอปพร.เข้าเวรเพื่ออำนวยความสะดวกในจุดที่สำคัญในตำบลสันกลาง ในช่วงเทศกาล	20,000	20,000	20,000	20,000	20,000	จำนวนอุบัติเหตุบนถนนในท้องที่ลดลง	ประชาชนได้รับความสะดวก และมีความปลอดภัย ปัญหาการเกิดอุบัติเหตุบนท้องถนนในท้องที่ตำบลสันกลางลดลง	สำนักงานปลัด
11	ค่าใช้จ่ายในการช่วยเหลือประชาชน	เพื่อช่วยเหลือประชาชนในพื้นที่ที่ขอรับความช่วยเหลือในด้านต่างๆ	พื้นที่ตำบลสันกลาง	100,000	100,000	100,000	100,000	100,000	ร้อยละของประชาชนที่มีความพึงพอใจ	ประชาชนได้รับความช่วยเหลือที่ขอรับความช่วยเหลือในด้านต่างๆ	สำนักงานปลัด

ก. ยุทธศาสตร์จังหวัดที่ 5 การพัฒนาคุณภาพชีวิต ทรัพยากรมนุษย์และความมั่นคงเพื่อส่งเสริมสังคมสร้างสรรค์

ข. ยุทธศาสตร์การพัฒนาของ อปท.ในเขตจังหวัดที่ 4 การพัฒนาคุณภาพชีวิตและการป้องกันบรรเทาสาธารณภัย

2. ยุทธศาสตร์ที่ 2 ยุทธศาสตร์การพัฒนาด้านคุณภาพชีวิต

2.2 แผนงานการรักษาความสงบภายใน

ที่	โครงการ	วัตถุประสงค์	เป้าหมาย (ผลผลิตของโครงการ)	งบประมาณและที่มา					ตัวชี้วัด (KPI)	ผลลัพธ์ ที่คาดว่าจะได้รับ	หน่วยงาน รับผิดชอบหลัก
				2566 (บาท)	2567 (บาท)	2568 (บาท)	2569 (บาท)	2570 (บาท)			
12	ติดตั้งกล้องวงจรปิด ภายในหมู่บ้าน หมู่ที่ 2 บ้านแม่ควาหลวง	เพื่อรักษาความปลอดภัยในชีวิต และทรัพย์สินของประชาชน	ติดตั้งวงจรปิดภายในหมู่บ้าน จุดเสี่ยง หมู่ที่ 2 บ้านแม่ควาหลวง	250,000	-	-	-	-	จำนวนประชาชน มีความรู้เพิ่มขึ้น	ประชาชนมีความรู้ ความสามารถในการป้องกัน และบรรเทาสาธารณภัย เพิ่มขึ้น	สำนักงานปลัด
13	ติดตั้งกล้องวงจรปิด ภายในหมู่บ้าน หมู่ที่ 4 บ้านป่าข่า	เพื่อรักษาความปลอดภัยในชีวิต และทรัพย์สินของประชาชน	ติดตั้งวงจรปิดภายในหมู่บ้าน จุดเสี่ยง หมู่ที่ 4 บ้านป่าข่า	-	280,000	-	-	-	จำนวนประชาชน มีความรู้เพิ่มขึ้น	ประชาชนมีความรู้ ความสามารถในการป้องกัน และบรรเทาสาธารณภัย เพิ่มขึ้น	สำนักงานปลัด
14	ติดตั้งกล้องวงจรปิด ภายในหมู่บ้าน หมู่ที่ 6 บ้านแม่ควาโดน	เพื่อรักษาความปลอดภัยในชีวิต และทรัพย์สินของประชาชน	ติดตั้งวงจรปิดภายในหมู่บ้าน จุดเสี่ยง หมู่ที่ 6 บ้านแม่ควาโดน	-	280,000	-	-	-	จำนวนประชาชน มีความรู้เพิ่มขึ้น	ประชาชนมีความรู้ ความสามารถในการป้องกัน และบรรเทาสาธารณภัย เพิ่มขึ้น	สำนักงานปลัด
15	ติดตั้งกล้องวงจรปิด ภายในหมู่บ้าน หมู่ที่ 7 บ้านสันผักฮี้	เพื่อรักษาความปลอดภัยในชีวิต และทรัพย์สินของประชาชน	ติดตั้งวงจรปิดภายในหมู่บ้าน จุดเสี่ยง หมู่ที่ 7 บ้านสันผักฮี้	-	280,000	-	-	-	จำนวนประชาชน มีความรู้เพิ่มขึ้น	ประชาชนมีความรู้ ความสามารถในการป้องกัน และบรรเทาสาธารณภัย เพิ่มขึ้น	สำนักงานปลัด
16	ติดตั้งกล้องวงจรปิด ภายในหมู่บ้าน หมู่ที่ 14 บ้านป่าข่าดอนชัย	เพื่อรักษาความปลอดภัยในชีวิต และทรัพย์สินของประชาชน	ติดตั้งวงจรปิดภายในหมู่บ้าน จุดเสี่ยง หมู่ที่ 6 บ้านแม่ควาโดน	-	280,000	-	-	-	จำนวนประชาชน มีความรู้เพิ่มขึ้น	ประชาชนมีความรู้ ความสามารถในการป้องกัน และบรรเทาสาธารณภัย เพิ่มขึ้น	สำนักงานปลัด

ก. ยุทธศาสตร์จังหวัดที่ 5 การพัฒนาคุณภาพชีวิต ทรัพยากรมนุษย์และความมั่นคงเพื่อส่งเสริมสังคมสร้างสรรค์

ข. ยุทธศาสตร์การพัฒนาของ อปท. ในเขตจังหวัดที่ 4 การพัฒนาคุณภาพชีวิตและการป้องกันบรรเทาสาธารณภัย

2. ยุทธศาสตร์ที่ 2 ยุทธศาสตร์การพัฒนาด้านคุณภาพชีวิต

2.2 แผนงานการรักษาความสงบภายใน

ที่	โครงการ	วัตถุประสงค์	เป้าหมาย (ผลผลิตของโครงการ)	งบประมาณและที่มา					ตัวชี้วัด (KPI)	ผลลัพธ์ ที่คาดว่าจะได้รับ	หน่วยงาน รับผิดชอบหลัก
				2566 (บาท)	2567 (บาท)	2568 (บาท)	2569 (บาท)	2570 (บาท)			
17	ติดตั้งกล้องวงจรปิด ภายในหมู่บ้าน หมู่ที่ 15 บ้านแม่คาวดวงดี	เพื่อรักษาความปลอดภัยในชีวิต และทรัพย์สินของประชาชน	ติดตั้งวงจรปิดภายในหมู่บ้าน จุดเสี่ยง หมู่ที่ 15 บ้านแม่คาวดวงดี	-	250,000	-	-	-	จำนวนประชาชน มีความรู้เพิ่มขึ้น	ประชาชนมีความรู้ ความสามารถในการป้องกัน และบรรเทาสาธารณภัย เพิ่มขึ้น	สำนักงานปลัด
18	ติดตั้งกล้องวงจรปิด ภายในหมู่บ้าน หมู่ที่ 16 บ้านสันโค้ง	เพื่อรักษาความปลอดภัยในชีวิต และทรัพย์สินของประชาชน	ติดตั้งวงจรปิดภายในหมู่บ้าน จุดเสี่ยง หมู่ที่ 6 บ้านแม่คาวโดน	-	250,000	-	-	-	จำนวนประชาชน มีความรู้เพิ่มขึ้น	ประชาชนมีความรู้ ความสามารถในการป้องกัน และบรรเทาสาธารณภัย เพิ่มขึ้น	สำนักงานปลัด
19	ติดตั้งกล้องโทรทัศน์วงจรปิด องค์การบริหารส่วนตำบล สันกลาง	เพื่อรักษาความปลอดภัยในชีวิต และทรัพย์สินของประชาชน	ติดตั้งกล้องโทรทัศน์วงจรปิด องค์การบริหารส่วนตำบล สันกลาง อ.พาน จ.เชียงราย กล้องโทรทัศน์วงจรปิดชนิด เครือข่าย แบบมุมมองคงที่ สำหรับติดตั้งภายนอกอาคาร	5,000,000	5,000,000	5,000,000	-	-	จำนวนอุบัติเหตุ บนถนนในท้องที่ ลดลง	ประชาชนได้รับความสะดวก และมีความปลอดภัย ปัญหา การเกิดอุบัติเหตุบนท้องถนน ในท้องที่ตำบลสันกลางลดลง	สำนักงานปลัด

ก. ยุทธศาสตร์จังหวัดที่ 5 การพัฒนาคุณภาพชีวิต ทรัพยากรมนุษย์และความมั่นคงเพื่อส่งเสริมสังคมสร้างสรรค์

ข. ยุทธศาสตร์การพัฒนาของ อปท.ในเขตจังหวัด ที่ 3 การพัฒนาด้านการศึกษาและการสาธารณสุข

1. ยุทธศาสตร์ที่ 1 ยุทธศาสตร์การพัฒนาทางการศึกษา

1.2 แผนงานการศึกษา

ที่	โครงการ/กิจกรรม	วัตถุประสงค์	เป้าหมาย (ผลผลิตของโครงการ)	งบประมาณและที่มา					ตัวชี้วัด (KPI)	ผลลัพธ์ ที่คาดว่าจะได้รับ	หน่วยงาน รับผิดชอบหลัก
				2566 (บาท)	2567 (บาท)	2568 (บาท)	2569 (บาท)	2570 (บาท)			
1	โครงการการอยู่ค่ายพักแรมของลูกเสือ-เนตรนารีของโรงเรียนในตำบลสันกลาง	เพื่อส่งเสริมและพัฒนาการเรียนการสอนวิชาลูกเสือ - เนตรนารีของโรงเรียนและปลูกฝังความมีระเบียบวินัย	นักเรียนของโรงเรียนในตำบลสันกลาง ป.6 จำนวน 4 โรงเรียน	30,000	30,000	30,000	30,000	30,000	จำนวนนักเรียนที่ได้รับ การปลูกฝังความมีระเบียบ เพิ่มขึ้น	นักเรียนของโรงเรียน ได้รับการพัฒนาทางด้าน ร่างกาย อารมณ์ สังคม สติปัญญาและจิตใจ	ร.ร.บ้านป่าด่าง กองการศึกษาฯ
2	โครงการจัดการเรียนการสอนตามแนวปรัชญาเศรษฐกิจพอเพียงโรงเรียนสันกลางวิทยา	เพื่อให้นักเรียนได้เข้าใจแนวคิดหลักปรัชญาเศรษฐกิจพอเพียงและประยุกต์ใช้ในชีวิตประจำวัน	นักเรียนโรงเรียนสันกลางวิทยา ประถมศึกษาปีที่ 1 ถึง มัธยมศึกษาปีที่ 3	30,000	30,000	30,000	30,000	30,000	จำนวนนักเรียนที่ เข้าใจแนวคิดหลัก ปรัชญาเศรษฐกิจพอเพียง	นักเรียนนำแนวคิดปรัชญา เศรษฐกิจพอเพียงมาใช้ใน ชีวิตประจำวัน	ร.ร.สันกลางวิทยา กองการศึกษาฯ
3	โครงการพัฒนาคุณภาพผู้เรียนโรงเรียนสันกลางวิทยา	เพื่อยกระดับผลสัมฤทธิ์ทางการเรียนของผู้เรียนให้สูงขึ้น	นักเรียนโรงเรียนสันกลางวิทยา ประถมศึกษาปีที่ 1 - ชั้นมัธยมศึกษาปี 3	78,000	78,000	78,000	78,000	78,000	นักเรียนมีทักษะ และประสบการณ์ ในการเรียนรู้เพิ่มขึ้น	นักเรียนในตำบลสันกลาง มีทักษะทางการเรียนรู้และ นำไปใช้ในชีวิตประจำวัน	ร.ร.สันกลางวิทยา กองการศึกษาฯ
4	โครงการจัดการเรียนการสอนตามแนวปรัชญาเศรษฐกิจพอเพียงโรงเรียนบ้านถ้ำ	เพื่อให้นักเรียนได้เข้าใจแนวคิดหลักปรัชญาเศรษฐกิจพอเพียงและประยุกต์ใช้ในชีวิตประจำวัน	นักเรียนโรงเรียนบ้านถ้ำ ประถมศึกษาปีที่ 1 - ประถมศึกษาปีที่ 6	30,000	30,000	30,000	30,000	30,000	จำนวนนักเรียนที่เข้าใจ เข้าใจแนวคิดหลัก ปรัชญาเศรษฐกิจพอเพียง	นักเรียนนำแนวคิดปรัชญา เศรษฐกิจพอเพียงมาใช้ใน ชีวิตประจำวัน	โรงเรียนบ้านถ้ำ กองการศึกษาฯ
5	โครงการพัฒนาคุณภาพผู้เรียนโรงเรียนบ้านถ้ำ	เพื่อยกระดับผลสัมฤทธิ์ทางการเรียนของผู้เรียนให้สูงขึ้น	นักเรียนโรงเรียนบ้านถ้ำ ประถมศึกษาปีที่ 1 - 6	78,000	78,000	78,000	78,000	78,000	นักเรียนมีทักษะ และประสบการณ์ ในการเรียนรู้เพิ่มขึ้น	นักเรียนในตำบลสันกลาง มีทักษะทางการเรียนรู้และ นำไปใช้ในชีวิตประจำวัน	โรงเรียนบ้านถ้ำ กองการศึกษาฯ



ก. ยุทธศาสตร์จังหวัดที่ 5 การพัฒนาคุณภาพชีวิต ทรัพยากรมนุษย์และความมั่นคงเพื่อส่งเสริมสังคมสร้างสรรค์

ข. ยุทธศาสตร์การพัฒนาของ อปท.ในเขตจังหวัด ที่ 3 การพัฒนาด้านการศึกษาและการสาธารณสุข

1. ยุทธศาสตร์ที่ 1 ยุทธศาสตร์การพัฒนาทางการศึกษา

1.2 แผนงานการศึกษา

ที่	โครงการ/กิจกรรม	วัตถุประสงค์	เป้าหมาย (ผลผลิตของโครงการ)	งบประมาณและที่มา					ตัวชี้วัด (KPI)	ผลลัพธ์ ที่คาดว่าจะได้รับ	หน่วยงาน รับผิดชอบหลัก
				2566 (บาท)	2567 (บาท)	2568 (บาท)	2569 (บาท)	2570 (บาท)			
6	โครงการจัดการเรียนการสอนตามแนวปรัชญาของเศรษฐกิจพอเพียงโรงเรียนบ้านป่าด่าง	เพื่อให้นักเรียนได้เข้าใจแนวคิดหลักปรัชญาเศรษฐกิจพอเพียงและประยุกต์ใช้ในชีวิตประจำวัน	นักเรียนโรงเรียนบ้านป่าด่าง ประถมศึกษาปีที่ 1 - ประถมศึกษาปีที่ 6	30,000	30,000	30,000	30,000	30,000	จำนวนนักเรียนที่เข้าใจแนวคิดหลักปรัชญาเศรษฐกิจพอเพียง	นักเรียนนำแนวคิดปรัชญาเศรษฐกิจพอเพียงมาใช้ในชีวิตประจำวัน	ร.ร.บ้านป่าด่าง กองการศึกษาฯ
7	โครงการพัฒนาคุณภาพผู้เรียนโรงเรียนบ้านป่าด่าง	เพื่อยกระดับผลสัมฤทธิ์ทางการเรียนของผู้เรียนให้สูงขึ้น	นักเรียนโรงเรียนบ้านป่าด่าง อนุบาล 1 - ประถมศึกษาปีที่ 6	78,000	78,000	78,000	78,000	78,000	นักเรียนมีทักษะและประสบการณ์ในการเรียนรู้เพิ่มขึ้น	นักเรียนในตำบลสันกลางมีทักษะทางการเรียนรู้และนำไปใช้ในชีวิตประจำวัน	ร.ร.บ้านป่าด่าง กองการศึกษาฯ
8	โครงการเข้าค่ายคุณธรรมจริยธรรมนักเรียนตำบลสันกลาง	เพื่อให้นักเรียนประพฤติตนเป็นผู้มีคุณธรรม จริยธรรม และค่านิยมที่พึงาม	เข้าค่ายนักเรียนของโรงเรียนในตำบลสันกลาง ชั้น ป.4 - 6 จำนวน 4 โรง	40,000	40,000	40,000	40,000	40,000	นักเรียนมีคุณธรรมจริยธรรมเพิ่มขึ้น	นักเรียนมีความประพฤติดี อยู่ในสังคมอย่างมีความสุข ลดอาชญากรรม สิ่งเสพติดให้โทษ	ร.ร.สันกลางวิทยา ร.ร.บ้านป่าด่าง ร.ร.บ้านถ้ำ ร.ร.บ้านแม่ควาหลวง กองการศึกษาฯ
9	อาหารกลางวันโรงเรียน	เพื่อส่งเสริม สุขภาพอนามัยของนักเรียนในโรงเรียนตำบลสันกลาง	อุดหนุนงบประมาณเป็นค่าอาหารกลางวันโรงเรียน 4 โรงเรียน	1,600,000	1,600,000	1,600,000	1,600,000	1,600,000	ร้อยละของเด็กนักเรียนที่ได้รับอาหารกลางวัน	นักเรียนได้รับสารอาหารที่ครบถ้วนและถูกหลักโภชนาการ	กองการศึกษาฯ

ก. ยุทธศาสตร์จังหวัดที่ 5 การพัฒนาคุณภาพชีวิต ทรัพยากรมนุษย์และความมั่นคงเพื่อส่งเสริมสังคมสร้างสรรค์

ข. ยุทธศาสตร์การพัฒนาของ อปท.ในเขตจังหวัด ที่ 3 การพัฒนาด้านการศึกษาและการสาธารณสุข

1. ยุทธศาสตร์ที่ 1 ยุทธศาสตร์การพัฒนาทางการศึกษา

1.2 แผนงานการศึกษา

ที่	โครงการ/กิจกรรม	วัตถุประสงค์	เป้าหมาย (ผลผลิตของโครงการ)	งบประมาณและที่มา					ตัวชี้วัด (KPI)	ผลลัพธ์ ที่คาดว่าจะได้รับ	หน่วยงาน รับผิดชอบหลัก
				2566 (บาท)	2567 (บาท)	2568 (บาท)	2569 (บาท)	2570 (บาท)			
10	โครงการพัฒนาศักยภาพบุคลากรของศูนย์พัฒนาเด็กเล็ก	เพื่อให้บุคลากรได้รับการพัฒนา ด้านต่าง ๆ ที่จำเป็นต่อเด็กเล็ก	บุคลากรในศูนย์พัฒนาเด็กเล็ก	20,000	20,000	20,000	20,000	20,000	จำนวนบุคลากรของ ศูนย์พัฒนาเด็กเล็ก ที่ได้รับการพัฒนา	บุคลากรในศูนย์พัฒนาเด็กเล็ก ได้รับการพัฒนาสมรรถนะ ด้านต่าง ๆ ที่จำเป็น ต่อเด็กเล็ก	กองการศึกษาฯ
11	โครงการเยาวชนต้นกล้าตำบลสันกลาง	เพื่อให้เด็กและเยาวชนได้เรียนรู้ เรื่องคุณธรรม จริยธรรมและ ประเพณี ภูมิปัญญาท้องถิ่น และ การเรียนรู้การสร้างอาชีพติดตัว	เด็กและเยาวชนตำบลสันกลาง จำนวน 60 คน	50,000	50,000	50,000	50,000	50,000	เด็กและเยาวชน มีพื้นฐานการดำรงชีวิต ที่ดีขึ้น มีอาชีพติดตัว	เด็กและเยาวชนมีพื้นฐาน การดำรงชีวิตที่ดี มีอาชีพติดตัว	กองการศึกษาฯ
12	อาหารเสริม (นม)	เพื่อจัดหาอาหารเสริม (นม) แก่ เด็กนักเรียนในตำบลสันกลาง และเด็กเล็กของ ศพด.	จัดซื้ออาหารเสริม (นม) สำหรับเด็กนักเรียนโรงเรียน ในเขตตำบลสันกลางและ เด็กเล็กของ ศพด.	900,000	900,000	900,000	900,000	900,000	ร้อยละของเด็กนักเรียน ที่ได้รับอาหารเสริม (นม)	เด็กนักเรียนและเด็กเล็ก ได้รับอาหารเสริม (นม) อย่างครบถ้วนและมีสุขภาพ ที่แข็งแรง	กองการศึกษาฯ
13	โครงการสนับสนุนค่าใช้จ่าย การบริหารสถานศึกษา	เพื่อสนับสนุนค่าใช้จ่ายในการ จัดหาอาหารกลางวัน และค่าบริหารงานการศึกษา สำหรับเด็กเล็กในศูนย์เด็กเล็ก	เด็กเล็กในศูนย์พัฒนาเด็กเล็ก	500,000	500,000	350,000	350,000	350,000	มีการจัดสรรงบประมาณ ให้ ศพด. ในการสนับสนุน ค่าใช้จ่ายในการจัดหา อาหารและค่าบริหารงาน การศึกษาสำหรับเด็กเล็ก	เด็กเล็กในศูนย์พัฒนาเด็กเล็ก ได้รับประทานอาหาร ครบ 5 หมู่ อย่างเพียงพอ และการจัดการศึกษาเป็นไป อย่างมีประสิทธิภาพ	กองการศึกษาฯ

ก. ยุทธศาสตร์จังหวัดที่ 5 การพัฒนาคุณภาพชีวิต ทรัพยากรมนุษย์และความมั่นคงเพื่อส่งเสริมสังคมสร้างสรรค์

ข. ยุทธศาสตร์การพัฒนาของ อปท. ในเขตจังหวัดที่ 4 การพัฒนาคุณภาพชีวิตและการป้องกันบรรเทาสาธารณภัย

2. ยุทธศาสตร์ที่ 2 ยุทธศาสตร์การพัฒนาด้านคุณภาพชีวิต

2.2 แผนงานการรักษาความสงบภายใน

ที่	โครงการ	วัตถุประสงค์	เป้าหมาย (ผลผลิตของโครงการ)	งบประมาณและที่มา					ตัวชี้วัด (KPI)	ผลลัพธ์ ที่คาดว่าจะได้รับ	หน่วยงาน รับผิดชอบหลัก
				2566 (บาท)	2567 (บาท)	2568 (บาท)	2569 (บาท)	2570 (บาท)			
1	โครงการป้องกันและลดอุบัติเหตุในช่วงเทศกาล	เพื่อป้องกันการเกิดอุบัติเหตุบนท้องถนนในท้องที่ตำบลสันกลาง ตลอดจนการอำนวยความสะดวกด้านการใช้รถใช้ถนนในช่วงเทศกาลปีใหม่และสงกรานต์	ตั้งจุดตรวจและให้สมาชิกอปพร. เข้าเวรเพื่ออำนวยความสะดวกในจุดที่สำคัญในตำบลสันกลาง ในช่วงเทศกาลปีใหม่และสงกรานต์	30,000	30,000	30,000	30,000	30,000	จำนวนอุบัติเหตุบนถนนในท้องที่ลดลง	ประชาชนได้รับความสะดวกและมีความปลอดภัย ปัญหาการเกิดอุบัติเหตุบนท้องถนนในท้องที่ตำบลสันกลางลดลง	สำนักงานปลัด
2	โครงการอบรมพัฒนาศักยภาพอาสาสมัครป้องกันภัยฝ่ายพลเรือน(อปพร.)	เพื่อให้ สมาชิกอปพร. มีระเบียบวินัยมีความรู้ด้านกฎหมายทั่วไปด้านยุทธวิธีบริการประชาชน	สมาชิก อปพร. ในพื้นที่ตำบลสันกลาง	50,000	50,000	50,000	50,000	50,000	ร้อยละ 50 ของจำนวนสมาชิกอปพร. มีความรู้เพิ่มขึ้น	สมาชิกอปพร. มีความรู้ความสามารถในการป้องกันและบรรเทาสาธารณภัยเพิ่มขึ้น	สำนักงานปลัด
3	ร่วกันตักป้องกันอุบัติเหตุ	เพื่อป้องกันอุบัติเหตุและความปลอดภัยในชีวิตและทรัพย์สินของประชาชน	พื้นที่เสี่ยงต่ออุบัติเหตุ จำนวน 18 หมู่บ้าน	50,000	50,000	50,000	50,000	50,000	จำนวนอุบัติเหตุลดลง	ประชาชนมีความปลอดภัยและทรัพย์สิน	สำนักงานปลัด
4	ฝึกอบรมและทบทวนอาสาสมัครป้องกันภัยฝ่ายพลเรือน	เพื่อให้ สมาชิกอปพร. มีระเบียบวินัยมีความรู้ด้านกฎหมายทั่วไปทั่วไปด้านยุทธวิธีบริการประชาชน	สมาชิก อปพร. ในพื้นที่ตำบลสันกลาง	50,000	50,000	50,000	50,000	50,000	ร้อยละ 50 ของจำนวนสมาชิกอปพร. มีความรู้เพิ่มขึ้น	สมาชิกอปพร. มีความรู้ความสามารถในการป้องกันและบรรเทาสาธารณภัย	สำนักงานปลัด
5	โครงการฝึกอบรมการป้องกันและระงับอัคคีภัยในสถานศึกษา	เพื่อให้ประชาชนได้เกิดความรู้ความตระหนักในความปลอดภัยด้านอัคคีภัย และพึ่งพาตนเองได้	นักเรียนในพื้นที่ตำบลสันกลาง	30,000	30,000	30,000	30,000	30,000	นักเรียนที่เข้ารับการอบรมมีความรู้ความเข้าใจในการเผชิญเหตุ	เกิดความความรู้ ความเข้าใจและนำความรู้ไปใช้ในชีวิตประจำวัน	สำนักงานปลัด
6	ติดตั้งไฟกระพริบ	เพื่อป้องกันอุบัติเหตุและความปลอดภัยในชีวิตและทรัพย์สินของประชาชน	พื้นที่เสี่ยงต่ออุบัติเหตุ จำนวน 18 หมู่บ้าน	50,000	50,000	50,000	50,000	50,000	จำนวนอุบัติเหตุลดลง	ประชาชนมีความปลอดภัยและทรัพย์สิน	สำนักงานปลัด

ก. ยุทธศาสตร์จังหวัดที่ 5 การพัฒนาคุณภาพชีวิต ทรัพยากรมนุษย์และความมั่นคงเพื่อส่งเสริมสังคมสร้างสรรค์

ข. ยุทธศาสตร์การพัฒนาของ อปท.ในเขตจังหวัดที่ 4 การพัฒนาคุณภาพชีวิตและการป้องกันบรรเทาสาธารณภัย

2. ยุทธศาสตร์ที่ 2 ยุทธศาสตร์การพัฒนาด้านคุณภาพชีวิต

2.2 แผนงานการรักษาความสงบภายใน

ที่	โครงการ	วัตถุประสงค์	เป้าหมาย (ผลผลิตของโครงการ)	งบประมาณและที่มา					ตัวชี้วัด (KPI)	ผลลัพธ์ ที่คาดว่าจะได้รับ	หน่วยงาน รับผิดชอบหลัก
				2566 (บาท)	2567 (บาท)	2568 (บาท)	2569 (บาท)	2570 (บาท)			
7	โครงการป้องกันและระงับเหตุอัคคีภัย	เพื่อให้ประชาชนได้เกิดความรู้ความตระหนักในความปลอดภัยด้านอัคคีภัย และพึ่งพาตนเองได้	ประชาชนในพื้นที่ตำบลสันกลาง	20,000	20,000	20,000	20,000	20,000	ผู้เข้ารับการอบรมมีความรู้ความเข้าใจในการเผชิญเหตุ	เกิดความรู้ ความเข้าใจ และนำความรู้ไปใช้ในชีวิตประจำวัน	สำนักงานปลัด
8	โครงการฝึกอบรมการป้องกันแผ่นดินไหวและระงับอัคคีภัยในสถานศึกษา	เพื่อให้นักเรียนได้เกิดความรู้ความตระหนักในความปลอดภัยและพึ่งพาตนเองได้	นักเรียนในพื้นที่ตำบลสันกลาง	30,000	30,000	30,000	30,000	30,000	นักเรียนที่เข้ารับการอบรมมีความรู้ความเข้าใจในการเผชิญเหตุ	เกิดความรู้ ความเข้าใจ และนำความรู้ไปใช้ในชีวิตประจำวัน	สำนักงานปลัด
9	โครงการพัฒนาเพิ่มศักยภาพงานด้านสาธารณสุข	เพื่อให้ประชาชนมีความรู้ มีระเบียบวินัยด้านกฎหมายทั่วไปด้านยุทธวิธีบริการประชาชน	ประชาชนในพื้นที่ตำบลสันกลาง	30,000	30,000	30,000	30,000	30,000	จำนวนประชาชนมีความรู้เพิ่มขึ้น	ประชาชนมีความรู้ ความสามารถในการป้องกันและบรรเทาสาธารณภัยเพิ่มขึ้น	สำนักงานปลัด
10	ค่าใช้จ่ายในโครงการป้องกันและลดอุบัติเหตุทางถนน	เพื่อป้องกันการเกิดอุบัติเหตุบนท้องถนนในท้องที่ตำบลสันกลาง ตลอดจนการอำนวยความสะดวกด้านการใช้รถใช้ถนนในช่วงเทศกาล	ตั้งจุดตรวจและให้สมาชิกอปพร.เข้าเวรเพื่ออำนวยความสะดวกในจุดที่สำคัญในตำบลสันกลาง ในช่วงเทศกาล	20,000	20,000	20,000	20,000	20,000	จำนวนอุบัติเหตุบนถนนในท้องที่ลดลง	ประชาชนได้รับความสะดวก และมีความปลอดภัย ปัญหาการเกิดอุบัติเหตุบนท้องถนนในท้องที่ตำบลสันกลางลดลง	สำนักงานปลัด
11	ค่าใช้จ่ายในการช่วยเหลือประชาชน	เพื่อช่วยเหลือประชาชนในพื้นที่ที่ขอรับความช่วยเหลือในด้านต่างๆ	พื้นที่ตำบลสันกลาง	100,000	100,000	100,000	100,000	100,000	ร้อยละของประชาชนที่มีความพึงพอใจ	ประชาชนได้รับความช่วยเหลือที่ขอรับความช่วยเหลือในด้านต่างๆ	สำนักงานปลัด

ก. ยุทธศาสตร์จังหวัดที่ 5 การพัฒนาคุณภาพชีวิต ทรัพยากรมนุษย์และความมั่นคงเพื่อส่งเสริมสังคมสร้างสรรค์

ข. ยุทธศาสตร์การพัฒนาของ อปท.ในเขตจังหวัดที่ 4 การพัฒนาคุณภาพชีวิตและการป้องกันบรรเทาสาธารณภัย

2. ยุทธศาสตร์ที่ 2 ยุทธศาสตร์การพัฒนาด้านคุณภาพชีวิต

2.2 แผนงานการรักษาความสงบภายใน

ที่	โครงการ	วัตถุประสงค์	เป้าหมาย (ผลผลิตของโครงการ)	งบประมาณและที่มา					ตัวชี้วัด (KPI)	ผลลัพธ์ ที่คาดว่าจะได้รับ	หน่วยงาน รับผิดชอบหลัก
				2566 (บาท)	2567 (บาท)	2568 (บาท)	2569 (บาท)	2570 (บาท)			
12	ติดตั้งกล้องวงจรปิด ภายในหมู่บ้าน หมู่ที่ 2 บ้านแม่คาวหลวง	เพื่อรักษาความปลอดภัยในชีวิต และทรัพย์สินของประชาชน	ติดตั้งวงจรปิดภายในหมู่บ้าน จุดเสี่ยง หมู่ที่ 2 บ้านแม่คาวหลวง	250,000	-	-	-	-	จำนวนประชาชน มีความรู้เพิ่มขึ้น	ประชาชนมีความรู้ ความสามารถในการป้องกัน และบรรเทาสาธารณภัย เพิ่มขึ้น	สำนักงานปลัด
13	ติดตั้งกล้องวงจรปิด ภายในหมู่บ้าน หมู่ที่ 4 บ้านป่าข่า	เพื่อรักษาความปลอดภัยในชีวิต และทรัพย์สินของประชาชน	ติดตั้งวงจรปิดภายในหมู่บ้าน จุดเสี่ยง หมู่ที่ 4 บ้านป่าข่า	-	280,000	-	-	-	จำนวนประชาชน มีความรู้เพิ่มขึ้น	ประชาชนมีความรู้ ความสามารถในการป้องกัน และบรรเทาสาธารณภัย เพิ่มขึ้น	สำนักงานปลัด
14	ติดตั้งกล้องวงจรปิด ภายในหมู่บ้าน หมู่ที่ 6 บ้านแม่คาวโดน	เพื่อรักษาความปลอดภัยในชีวิต และทรัพย์สินของประชาชน	ติดตั้งวงจรปิดภายในหมู่บ้าน จุดเสี่ยง หมู่ที่ 6 บ้านแม่คาวโดน	-	280,000	-	-	-	จำนวนประชาชน มีความรู้เพิ่มขึ้น	ประชาชนมีความรู้ ความสามารถในการป้องกัน และบรรเทาสาธารณภัย เพิ่มขึ้น	สำนักงานปลัด
15	ติดตั้งกล้องวงจรปิด ภายในหมู่บ้าน หมู่ที่ 7 บ้านสันผักอี	เพื่อรักษาความปลอดภัยในชีวิต และทรัพย์สินของประชาชน	ติดตั้งวงจรปิดภายในหมู่บ้าน จุดเสี่ยง หมู่ที่ 7 บ้านสันผักอี	-	280,000	-	-	-	จำนวนประชาชน มีความรู้เพิ่มขึ้น	ประชาชนมีความรู้ ความสามารถในการป้องกัน และบรรเทาสาธารณภัย เพิ่มขึ้น	สำนักงานปลัด
16	ติดตั้งกล้องวงจรปิด ภายในหมู่บ้าน หมู่ที่ 14 บ้านป่าขาดอนชัย	เพื่อรักษาความปลอดภัยในชีวิต และทรัพย์สินของประชาชน	ติดตั้งวงจรปิดภายในหมู่บ้าน จุดเสี่ยง หมู่ที่ 6 บ้านแม่คาวโดน	-	280,000	-	-	-	จำนวนประชาชน มีความรู้เพิ่มขึ้น	ประชาชนมีความรู้ ความสามารถในการป้องกัน และบรรเทาสาธารณภัย เพิ่มขึ้น	สำนักงานปลัด

ก. ยุทธศาสตร์จังหวัดที่ 5 การพัฒนาคุณภาพชีวิต ทรัพยากรมนุษย์และความมั่นคงเพื่อส่งเสริมสังคมสร้างสรรค์

ข. ยุทธศาสตร์การพัฒนาของ อปท. ในเขตจังหวัดที่ 4 การพัฒนาคุณภาพชีวิตและการป้องกันบรรเทาสาธารณภัย

2. ยุทธศาสตร์ที่ 2 ยุทธศาสตร์การพัฒนาด้านคุณภาพชีวิต

2.2 แผนงานการรักษาความสงบภายใน

ที่	โครงการ	วัตถุประสงค์	เป้าหมาย (ผลผลิตของโครงการ)	งบประมาณและที่มา					ตัวชี้วัด (KPI)	ผลลัพธ์ ที่คาดว่าจะได้รับ	หน่วยงาน รับผิดชอบหลัก
				2566 (บาท)	2567 (บาท)	2568 (บาท)	2569 (บาท)	2570 (บาท)			
17	ติดตั้งกล้องวงจรปิด ภายในหมู่บ้าน หมู่ที่ 15 บ้านแม่คาวดวงดี	เพื่อรักษาความปลอดภัยในชีวิต และทรัพย์สินของประชาชน	ติดตั้งวงจรปิดภายในหมู่บ้าน จุดเสี่ยง หมู่ที่ 15 บ้านแม่คาวดวงดี	-	250,000	-	-	-	จำนวนประชาชน มีความรู้เพิ่มขึ้น	ประชาชนมีความรู้ ความสามารถในการป้องกัน และบรรเทาสาธารณภัย เพิ่มขึ้น	สำนักงานปลัด
18	ติดตั้งกล้องวงจรปิด ภายในหมู่บ้าน หมู่ที่ 16 บ้านสันโค้ง	เพื่อรักษาความปลอดภัยในชีวิต และทรัพย์สินของประชาชน	ติดตั้งวงจรปิดภายในหมู่บ้าน จุดเสี่ยง หมู่ที่ 6 บ้านแม่คาวโดน	-	250,000	-	-	-	จำนวนประชาชน มีความรู้เพิ่มขึ้น	ประชาชนมีความรู้ ความสามารถในการป้องกัน และบรรเทาสาธารณภัย เพิ่มขึ้น	สำนักงานปลัด
19	ติดตั้งกล้องโทรทัศน์วงจรปิด องค์การบริหารส่วนตำบล สันกลาง	เพื่อรักษาความปลอดภัยในชีวิต และทรัพย์สินของประชาชน	ติดตั้งกล้องโทรทัศน์วงจรปิด องค์การบริหารส่วนตำบล สันกลาง อ.พาน จ.เชียงราย กล้องโทรทัศน์วงจรปิดชนิด เครือข่าย แบบมุมมองคงที่ สำหรับติดตั้งภายนอกอาคาร	7,600,000	-	-	-	-	จำนวนประชาชน มีความรู้เพิ่มขึ้น	ประชาชนมีความรู้ ความสามารถในการป้องกัน และบรรเทาสาธารณภัย เพิ่มขึ้น	สำนักงานปลัด

ก. ยุทธศาสตร์จังหวัดที่ 5 การพัฒนาคุณภาพชีวิต ทรัพยากรมนุษย์และความมั่นคงเพื่อส่งเสริมสังคมสร้างสรรค์

ข. ยุทธศาสตร์การพัฒนาของ อปท.ในเขตจังหวัดที่ 4 การพัฒนาคุณภาพชีวิตและการป้องกันบรรเทาสาธารณภัย

2. ยุทธศาสตร์ที่ 2 ยุทธศาสตร์การพัฒนาด้านคุณภาพชีวิต

### 2.3 แผนงานการศึกษา

ที่	โครงการ/กิจกรรม	วัตถุประสงค์	เป้าหมาย (ผลผลิตของโครงการ)	งบประมาณและที่มา					ตัวชี้วัด (KPI)	ผลลัพธ์ ที่คาดว่าจะได้รับ	หน่วยงาน รับผิดชอบหลัก
				2566 (บาท)	2567 (บาท)	2568 (บาท)	2569 (บาท)	2570 (บาท)			
1	โครงการแข่งขันกีฬา กลุ่มโรงเรียนขยายโอกาส ทางการศึกษาอำเภอพาน	เพื่อสนับสนุนกิจกรรมด้านกีฬา ของนักเรียนตำบลสันกลาง ที่เป็นโรงเรียนขยายโอกาส	นักเรียนระดับมัธยมศึกษา ของโรงเรียนสันกลางวิทยา แข่งขันกีฬา	10,000	10,000	10,000	10,000	10,000	ร้อยละของจำนวน นักเรียนที่เข้าร่วม มีความพึงพอใจ	นักเรียนมีร่างกายที่แข็งแรง สมบูรณ์และทำให้ห่างไกล จากยาเสพติด	ร.ร.สันกลางวิทยา กองการศึกษาฯ
2	โครงการเข้าค่ายยุวชน ตำบลสันกลาง (ตามรอยพ่อ)	เพื่อส่งเสริมและพัฒนาระบบ การสอนของยุวชน และปลูกฝัง ความมีระเบียบวินัย	นักเรียนชั้นประถมศึกษาปีที่ 6 โรงเรียนในเขตตำบลสันกลาง	120,000	120,000	120,000	120,000	120,000	จำนวนยุวชนที่ ได้รับการปลูกฝัง ความมีระเบียบวินัย	ยุวชนในตำบลสันกลาง ได้รับการพัฒนาทางด้าน ร่างกาย อารมณ์ สังคม สติปัญญาและจิตใจ	กองการศึกษาฯ
3	ปรับปรุงสนามเด็กเล่นสร้างปัญญา	เพื่อเพิ่มความปลอดภัยให้เด็ก ในการเล่นในสนามเด็กเล่น	ปรับปรุงสนามเด็กเล่นใน ศูนย์พัฒนาเด็กเล็ก สังกัด อบต.สันกลาง	100,000	100,000	100,000	100,000	100,000	มีสนามเด็กเล่น ที่มีมาตรฐานและ ปลอดภัย	ศูนย์พัฒนาเด็กเล็ก มีสนามเด็กเล่นที่ได้ มาตรฐานและปลอดภัย	กองการศึกษาฯ
4	กีฬาศูนย์เด็กเล็กสัมพันธ์	เพื่อส่งเสริมให้เด็กมีทักษะ ในการเล่นกีฬา ปลูกฝัง ความมีน้ำใจเป็นนักกีฬา และความสามัคคี	จัดการแข่งขันกีฬา ศพด. 2 ศูนย์ สังกัด อบต.สันกลาง	10,000	10,000	10,000	10,000	10,000	จำนวนเด็กเล็กที่ เข้าร่วมกิจกรรม	เด็กมีทักษะในการเล่นกีฬา มีน้ำใจเป็นนักกีฬา	กองการศึกษาฯ

ที่	โครงการ/กิจกรรม	วัตถุประสงค์	เป้าหมาย (ผลผลิตของโครงการ)	งบประมาณและที่มา					ตัวชี้วัด (KPI)	ผลลัพธ์ ที่คาดว่าจะได้รับ	หน่วยงาน รับผิดชอบหลัก
				2566 (บาท)	2567 (บาท)	2568 (บาท)	2569 (บาท)	2570 (บาท)			
5	ปรับปรุงศูนย์พัฒนาเด็กเล็ก	เพื่อรองรับจำนวนเด็กเล็กที่มีจำนวนเพิ่มมากขึ้นและจัดสถานที่ให้ได้มาตรฐาน	ปรับปรุงศูนย์พัฒนาเด็กเล็กตามแบบ อบต.สันกลาง	150,000	150,000	150,000	150,000	150,000	ศูนย์พัฒนาเด็กเล็กได้ปรับปรุงให้ดีขึ้น	ศูนย์พัฒนาเด็กเล็กให้มีมาตรฐาน สถานที่สะอาดเอื้อต่อการเรียนรู้และพัฒนาการของเด็กเล็กของเด็กเล็ก	กองการศึกษาฯ
6	โครงการชักซ้อมหนีภัยศูนย์พัฒนาเด็กเล็ก	เพื่อให้เกิดความรู้และตระหนักในความปลอดภัยและพึ่งพาตนเองได้	ศูนย์พัฒนาเด็กเล็กตำบลสันกลาง	10,000	10,000	10,000	10,000	10,000	ผู้เข้ารับการอบรมมีความรู้ความเข้าใจในการเผชิญเหตุ	เกิดความความรู้ ความเข้าใจและนำความรู้ไปใช้ในชีวิตประจำวัน	กองการศึกษาฯ
7	โครงการหนูน้อยพอเพียงศูนย์พัฒนาเด็กเล็ก	เพื่อส่งเสริมและได้เรียนรู้แบบเศรษฐกิจพอเพียงตามแนวพระราชดำริและนำไปใช้ในชีวิตประจำวัน	ศูนย์พัฒนาเด็กเล็กตำบลสันกลาง	10,000	10,000	10,000	10,000	10,000	ผู้เข้ารับการอบรมมีความรู้ความเข้าใจ	เกิดความความรู้ ความเข้าใจและนำความรู้ไปใช้ในชีวิตประจำวัน	กองการศึกษาฯ
8	โครงการเยาวชนสืบสานวัฒนธรรมไทยอนุรักษ์มรดกโลก	เพื่อส่งเสริมให้เยาวชนเห็นคุณค่าร่วมกันรักษาเอกลักษณ์ทางวัฒนธรรมของชาติและของท้องถิ่น สร้างความเข้าใจและมั่นใจแก่เยาวชนในการปรับเปลี่ยนและตอบสนองกระแสวัฒนธรรมอื่นๆอย่างเหมาะสม	เยาวชน จำนวน 18 หมู่บ้านในเขตตำบลสันกลาง	80,000	80,000	80,000	80,000	80,000	ร้อยละของจำนวนเยาวชนที่เข้าร่วมมีความพึงพอใจ	เยาวชนเห็นคุณค่าร่วมกันรักษาเอกลักษณ์ทางวัฒนธรรมของชาติและของท้องถิ่น มีความเข้าใจและมั่นใจในการปรับเปลี่ยนและตอบสนองกระแสวัฒนธรรมอื่นๆ อย่างเหมาะสม	กองการศึกษาฯ
9	โครงการวันเด็กแห่งชาติตำบลสันกลาง	เพื่อสนับสนุนเยาวชนให้เป็นบุคลากรที่มีคุณภาพของสังคมในอนาคต	จัดกิจกรรมสร้างสรรค์นันทนาการให้กับเด็กในพื้นที่ตำบลสันกลาง	60,000	60,000	60,000	60,000	60,000	จำนวนเด็กที่เข้าร่วมกิจกรรม	เด็กได้รับการส่งเสริมและเป็นผู้ใหญ่ที่มีคุณภาพของสังคมในอนาคต	กองการศึกษาฯ



ที่	โครงการ/กิจกรรม	วัตถุประสงค์	เป้าหมาย (ผลผลิตของโครงการ)	งบประมาณและที่มา					ตัวชี้วัด (KPI)	ผลลัพธ์ ที่คาดว่าจะได้รับ	หน่วยงาน รับผิดชอบหลัก
				2566 (บาท)	2567 (บาท)	2568 (บาท)	2569 (บาท)	2570 (บาท)			
10	ส่งเสริมการรักการอ่านและ นำหนังสือดีเข้าสู่ชุมชน	เพื่อสร้างความตระหนัก ให้แก่ประชาชนเห็นความสำคัญ ของการอ่านและยกระดับ ความสามารถในการอ่าน ของประชาชน	ศูนย์การเรียนรู้ชุมชนตำบล และที่อ่านหนังสือพิมพ์ ประจำหมู่บ้าน 18 แห่ง	10,000	10,000	10,000	10,000	10,000	จำนวนประชาชนที่มี การพัฒนายกระดับ ความสามารถใน การอ่านเพิ่มขึ้น	ประชาชนให้ความสำคัญของ การอ่านและพัฒนายกระดับ ความสามารถใน การอ่านเพิ่มขึ้น	กองการศึกษาฯ
11	โครงการอบรม”การเลี้ยงลูก อย่างไรให้ปลอดภัยในยุคดิจิทัล”	เพื่อสร้างความเข้าใจในการ เลี้ยงลูกอย่างถูกวิธีให้ลูก ปลอดภัยจากการติดเกม โทรศัพท์และสื่อทางเทคโนโลยี ฯลฯ เพื่อลดปัญหาที่เกิดขึ้น จากการเลี้ยงดูลูกผิดวิธี	ครู ผู้ปกครอง เด็กปฐมวัย	15,000	15,000	15,000	15,000	15,000	ร้อยละของ ผู้เข้าร่วมโครงการ	ครู/ผู้ปกครอง รู้วิธีในการ เลี้ยงดูเด็กให้ปลอดภัย ในสื่อเทคโนโลยีต่าง ๆ	กองการศึกษาฯ
12	ส่งเสริมและพัฒนาการเรียนรู้ ด้านภาษาต่างประเทศ ด้านดนตรีและนาฏศิลป์	เพื่อส่งเสริมการเรียนรู้ ต่างประเทศ ด้านดนตรีและ นาฏศิลป์ แก่เด็กนักเรียน และประชาชนในการรองรับ การเปิดประตูสู่อาเซียน	จ้างครูสอนภาษาต่างประเทศ ด้านดนตรีและนาฏศิลป์ มาถ่ายทอดและสอนภาษา แก่เด็กนักเรียนและประชาชน ที่สนใจในตำบลสันกลาง	100,000	100,000	100,000	100,000	100,000	จำนวนเด็กนักเรียน และประชาชนที่ได้รับ ความรู้ สามารถใช้ภาษา เพื่อการสื่อสารได้ เพิ่มมากขึ้น	กลุ่มเด็กนักเรียนและ ประชาชนที่สนใจ ได้รับการ เตรียมความพร้อมการเข้าสู่ อาเซียนใช้ภาษาได้อย่างถูกต้อง	กองการศึกษาฯ
13	ส่งเสริมการเรียนรู้ สู่ภูมิปัญญาท้องถิ่น	เพื่อให้ชุมชนได้เข้ามามีบทบาท ในการจัดกิจกรรมการเรียนรู้ ให้แก่เด็กเรียนในการร่วมมือกัน อนุรักษ์ ภูมิปัญญาของท้องถิ่น	นักเรียนชั้นประถมศึกษา ปีที่ 4-6 รวม 4 โรงเรียน ในตำบลสันกลาง	20,000	20,000	20,000	20,000	20,000	นักเรียนมีความรู้ ในภูมิปัญญาท้องถิ่น มากขึ้น	นักเรียนของโรงเรียนตำบล สันกลางได้รับการเรียนรู้ ภูมิปัญญาท้องถิ่น	กองการศึกษาฯ
14	แข่งขันกีฬาต้านยาเสพติด	เพื่อสนับสนุนกิจกรรมด้านกีฬา ของเยาวชนและประชาชน ตำบลสันกลาง	เยาวชนและประชาชน หมู่ที่ 1 - 18	100,000	100,000	100,000	100,000	100,000	จำนวนผู้เข้าร่วมแข่งขัน กีฬาด้านยาเสพติด	เยาวชนและประชาชนในตำบล สันกลาง มีร่างกายที่แข็งแรง สมบูรณ์และทำให้ห่างไกล จากยาเสพติด	

ที่	โครงการ/กิจกรรม	วัตถุประสงค์	เป้าหมาย (ผลผลิตของโครงการ)	งบประมาณและที่มา					ตัวชี้วัด (KPI)	ผลลัพธ์ ที่คาดว่าจะได้รับ	หน่วยงาน รับผิดชอบหลัก
				2566 (บาท)	2567 (บาท)	2568 (บาท)	2569 (บาท)	2570 (บาท)			
15	แข่งขันกีฬาสร้างสัมพันธ์ ด้านยาเสพติด	เพื่อสนับสนุนกิจกรรมด้านกีฬา ของนักเรียนตำบลสันกลาง	นักเรียนชั้นอนุบาล-ชั้นประถม ศึกษา ปีที่ 6 จำนวน 4 โรงเรียน ในตำบลสันกลาง จำนวน 270 คน	60,000	60,000	60,000	60,000	60,000	จำนวนนักเรียนผู้เข้าร่วม แข่งขันกีฬาสร้างสัมพันธ์ ด้านยาเสพติด	นักเรียนในตำบลสันกลาง มีร่างกายที่แข็งแรงสมบูรณ์ และทำให้ห่างไกลจากยาเสพติด	กองการศึกษาฯ
16	แข่งขันกีฬาชนเผ่าอำเภอพวน	เพื่อส่งเสริมการแข่งขันกีฬา ของชาวบ้านอำเภอพวน และบ้านลีซอปางกอก	สนับสนุนงบประมาณแก่ ศูนย์การเรียนรู้ชุมชนฯผาแดง และศูนย์การเรียนรู้ชุมชนฯ บ้านลีซอปางกอก ในการ เข้าร่วมการแข่งขันกีฬาชนเผ่า อำเภอพวน	10,000	10,000	10,000	10,000	10,000	จำนวนผู้เข้าร่วม แข่งขันกีฬา	ชาวเขาตำบลในสันกลาง ได้เข้าร่วมการแข่งขันกีฬา และเกิดความรักความสามัคคี	กองการศึกษาฯ
17	แข่งขันกีฬาสร้างสัมพันธ์ ด้านยาเสพติด	เพื่อสนับสนุนกิจกรรมด้านกีฬา ของนักเรียนตำบลสันกลาง	นักเรียนชั้นอนุบาล-ประถม ศึกษาปีที่ 6 จำนวน 4 โรงเรียน ในตำบลสันกลาง จำนวน 270 คน	60,000	60,000	60,000	60,000	60,000	ร้อยละของจำนวน นักเรียนที่เข้าร่วม มีความพึงพอใจ	นักเรียนในตำบลสันกลาง มีร่างกายที่แข็งแรงสมบูรณ์ และทำให้ห่างไกลยาเสพติด	กองการศึกษาฯ
18	โครงการศูนย์พัฒนาเด็กเล็ก ปลอดภัยห่างไกลฝุ่นละออง PM 2.5	เพื่อให้เด็กนักเรียนห่างไกล ฝุ่น PM 2.5 โดยการสร้างห้อง Safety Zone ใน ศพด. ตำบลสันกลาง	สร้างห้อง Safety Zone จำนวน 1 ห้อง	160,000					มีห้อง Safety Zone ที่ได้มาตรฐาน จำนวน 1 ห้อง	มีห้อง Safety Zone เพื่อให้เด็กห่างไกลฝุ่นละออง PM 2.5	กองการศึกษาฯ
19	โครงการส่งเสริมโภชนาการ และสุขอนามัยเด็ก	เพื่ออบรมให้ความรู้เกี่ยวกับ โภชนาการและสุขอนามัยเด็ก แก่ผู้ปกครอง	ผู้ปกครองของเด็กนักเรียน ศพด. ตำบลสันกลาง	20,000	20,000	20,000	20,000	20,000	ร้อยละของผู้ปกครอง ได้รับความรู้เรื่อง โภชนาการและ สุขอนามัยของเด็กที่ดี	เด็กได้รับประทานอาหาร ที่มีประโยชน์ สด สะอาด และปลอดภัย	กองการศึกษาฯ
20	โครงการส่งเสริมสุขภาพและ ป้องกันโรคด้านทันตกรรม สำหรับเด็กในศูนย์พัฒนาเด็กเล็ก ตำบลสันกลาง	เพื่อให้เด็กได้รับการดูแลและ รักษาสุขภาพฟัน ได้อย่างเหมาะสม	เด็กนักเรียนในศูนย์พัฒนา เด็กเล็กตำบลสันกลาง	20,000	20,000	20,000	20,000	20,000	ร้อยละของเด็กนักเรียน ในศูนย์พัฒนาเด็กเล็ก มีฟันที่แข็งแรง	เด็กทุกคนได้รับการดูแล และรักษาสุขภาพ	กองการศึกษาฯ

ที่	โครงการ/กิจกรรม	วัตถุประสงค์	เป้าหมาย (ผลผลิตของโครงการ)	งบประมาณและที่มา					ตัวชี้วัด (KPI)	ผลลัพธ์ ที่คาดว่าจะได้รับ	หน่วยงาน รับผิดชอบหลัก
				2566 (บาท)	2567 (บาท)	2568 (บาท)	2569 (บาท)	2570 (บาท)			
21	โครงการติดตั้งกล่องวงจรปิด ในศูนย์พัฒนาเด็กเล็ก	เพื่อสร้างความมั่นใจ ความปลอดภัยของเด็ก ๆ และครู/ผู้ดูแลเด็ก ตลอดจน ถึงผู้ปกครอง เพื่อเป็นช่องทาง ในการกำกับดูแล การบริหารจัดการ ศพด.	ติดตั้งกล่องวงจรปิด ภายในศูนย์พัฒนาเด็กเล็ก จำนวน 6 จุด	30,000	30,000	30,000	30,000	30,000	ศูนย์เด็กเล็กได้รับ การติดตั้งกล่องวงจรปิด	มีกล่องวงจรปิดภายใน ศูนย์พัฒนาเด็กเล็กอย่างทั่วถึง ผู้มีส่วนเกี่ยวข้องเกิดความ มั่นใจในความปลอดภัยและ การบริหารจัดการศพด.	กองการศึกษาฯ
22	โครงการอบรมให้ความรู้เกี่ยวกับ การส่งเสริมพัฒนาการเด็กปฐมวัย “กิน กอด เล่น เล่า”	เพื่อส่งเสริมพัฒนาการ ด้านร่างกาย อารมณ์ จิตใจ สังคม และสติปัญญาในเด็ก ปฐมวัยเพื่อสร้างสัมพันธภาพที่ดี ระหว่างเด็กกับผู้ปกครอง ศพด. และชุมชน	ครู/ผู้ปกครองเด็ก ศพด. ตำบลสันกลาง	20,000 สปสข	20,000 สปสข	20,000 สปสข	20,000 สปสข	20,000 สปสข	ร้อยละของเด็กที่ได้รับ การส่งเสริมพัฒนาการ ทั้ง 4 ด้าน	เด็กได้รับการส่งเสริมพัฒนาการ ทั้ง 4 ด้านและสร้างสัมพันธภาพ ที่ดีระหว่างเด็กกับผู้ปกครอง ศูนย์พัฒนาเด็กเล็ก และชุมชน	กองการศึกษาฯ
23	โครงการเฝ้าระวังป้องกันและ ควบคุมโรคติดเชื้อไวรัส โควโรนา 2019 (covid-19)	เพื่อสร้างความเข้าใจและ ตรวจคัดกรองโรค เฝ้าระวัง ควบคุมโรคติดเชื้อไวรัสโคโรนา 2019 (covid-19) ให้กับเด็ก และผู้ปกครองในศูนย์พัฒนา เด็กเล็กตำบลสันกลาง	เด็กนักเรียน ศพด. ตำบลสันกลาง	12,000 สปสข	12,000 สปสข	12,000 สปสข	12,000 สปสข	12,000 สปสข	ร้อยละของเด็กนักเรียน และผู้ปกครองของเด็ก ในศูนย์พัฒนาเด็กเล็ก ได้รับการตรวจคัดกรอง	เด็กและผู้ปกครองได้รับ การตรวจคัดกรอง และมี ความเข้าใจเกี่ยวกับโรคและ การป้องกันโรคติดเชื้อไวรัส โคโรนา (covid-19) มากขึ้น	กองการศึกษาฯ
24	โครงการหนูน้อยสดใสห่างไกล โรค มือ เท้า ปาก	เพื่อส่งเสริมความรู้ความเข้าใจ และตระหนักถึงความสำคัญของ การส่งเสริมสุขภาพและป้องกัน โรคมือ เท้า ปาก แก่ครู/ผู้ดูแล เด็กและผู้ปกครอง	ครู /ผู้ดูแลเด็ก ผู้ปกครองเด็ก ในศูนย์พัฒนาเด็กเล็ก	12,000 สปสข	12,000 สปสข	12,000 สปสข	12,000 สปสข	12,000 สปสข	ร้อยละของ ครู / ผู้ดูแลเด็ก ผู้ปกครองเด็ก ในศูนย์พัฒนาเด็กเล็ก มีความรู้ความเข้าใจ ในโรคมือ เท้า ปาก	ครู /ผู้ดูแลเด็ก ผู้ปกครองเด็กในศ	กองการศึกษาฯ

ที่	โครงการ/กิจกรรม	วัตถุประสงค์	เป้าหมาย (ผลผลิตของโครงการ)	งบประมาณและที่มา					ตัวชี้วัด (KPI)	ผลลัพธ์ ที่คาดว่าจะได้รับ	หน่วยงาน รับผิดชอบหลัก
				2566 (บาท)	2567 (บาท)	2568 (บาท)	2569 (บาท)	2570 (บาท)			
25	โครงการ ศพด. ปลอดภัย RSV เพื่อสุขภาพที่ดีกับเด็กปฐมวัย	เพื่อสนับสนุนส่งเสริมครู/ผู้ดูแลเด็ก ผู้ปกครองตระหนักถึงความสำคัญของการป้องกันโรคติดต่อ RSV ในเด็กปฐมวัย	ครู /ผู้ดูแลเด็ก ผู้ปกครองเด็ก ในศูนย์พัฒนาเด็กเล็ก	12,000 สปสข	12,000 สปสข	12,000 สปสข	12,000 สปสข	12,000 สปสข	ร้อยละของ ครู / ผู้ดูแลเด็ก ผู้ปกครองเด็ก ในศูนย์พัฒนาเด็กเล็ก มีความรู้ความเข้าใจ ในโรค RSV	ครู /ผู้ดูแลเด็ก ผู้ปกครองเด็ก ในศูนย์พัฒนาเด็กเล็ก มีความรู้ ความเข้าใจและตระหนักถึง ความสำคัญของการป้องกัน โรคติดต่อ RSV ในเด็กปฐมวัย	กองการศึกษาฯ
26	โครงการส่งเสริมให้ความรู้ ผู้ปกครองเด็กเกี่ยวกับโรคติดต่อ ที่เกิดขึ้นกับเด็กปฐมวัย	เพื่อให้ผู้ปกครองมีความรู้ ความเข้าใจเกี่ยวกับโรคติดต่อ ที่เกิดขึ้นกับเด็ก การเฝ้าระวัง ให้เด็กมีสุขภาพที่แข็งแรงและ ปลอดภัยต่อโรค	ผู้ปกครองเด็กในศูนย์พัฒนา เด็กเล็กตำบลสีกลาง	10,985 สปสข	10,985 สปสข	10,985 สปสข	10,985 สปสข	10,985 สปสข	ร้อยละของผู้ปกครอง ศูนย์พัฒนาเด็กเล็ก	ผู้ปกครองได้รับความรู้ ความเข้าใจเกี่ยวกับโรคติดต่อ ที่เกิดขึ้นกับเด็กตลอดจนถึง การเฝ้าระวังเพื่อให้เด็ก มีสุขภาพที่แข็งแรง	กองการศึกษาฯ
27	โครงการส่งเสริมสุขภาพเด็ก ปฐมวัยด้วยหลัก 3 อ. (อาหาร ออกกำลังกาย อารมณ์)	เพื่อให้พ่อแม่ผู้ปกครองได้รับ ความรู้เกี่ยวกับอาหารที่ดีและ ปลอดภัยสำหรับเด็กปฐมวัย รู้จักวิธีการออกกำลังกาย อย่างง่าย ๆ โดยการแกว่งแขน ลดพุง เต้นแอโรบิค มีอารมณ์ แจ่มใสมีพัฒนาการที่ดี เหมาะสมตามวัย	ผู้ปกครองเด็กในศูนย์พัฒนา เด็กเล็กตำบลสีกลาง	10,985 สปสข	10,985 สปสข	10,985 สปสข	10,985 สปสข	10,985 สปสข	ร้อยละของผู้ปกครองเด็ก ในศูนย์พัฒนาเด็กเล็ก	ผู้ปกครองมีความรู้ความเข้าใจ เรื่อง อาหาร การส่งเสริมสุขภาพ กายและจิตใจสำหรับเด็กปฐมวัย ในชีวิตประจำวัน เพื่อให้เด็ก มีสุขภาพร่างกายแข็งแรง และมีสุขภาพจิตที่ดี	กองการศึกษาฯ
28	โครงการ การพัฒนากิจกรรม เพื่อส่งเสริมทักษะทางสมอง EF ในเด็กปฐมวัย	เพื่อสนับสนุนส่งเสริมครู/ ผู้ดูแลเด็ก ผู้ปกครองมีความรู้ ด้านการพัฒนาทักษะทางสมอง EF ในเด็กปฐมวัย	ครู /ผู้ดูแลเด็ก ผู้ปกครองเด็ก ในศูนย์พัฒนาเด็กเล็ก	15,000 สปสข	15,000 สปสข	15,000 สปสข	15,000 สปสข	15,000 สปสข	ร้อยละของครู /ผู้ดูแลเด็ก ผู้ปกครองเด็กใน ศูนย์พัฒนาเด็กเล็ก	ครู/ผู้ดูแลเด็ก ผู้ปกครอง มีความรู้ด้านการพัฒนาทักษะ ทางสมอง EF ในเด็กปฐมวัย	กองการศึกษาฯ

ที่	โครงการ/กิจกรรม	วัตถุประสงค์	เป้าหมาย (ผลผลิตของโครงการ)	งบประมาณและที่มา					ตัวชี้วัด (KPI)	ผลลัพธ์ ที่คาดว่าจะได้รับ	หน่วยงาน รับผิดชอบหลัก
				2566 (บาท)	2567 (บาท)	2568 (บาท)	2569 (บาท)	2570 (บาท)			
29	โครงการวิจัยความปลอดภัยไม่จมน้ำ	เพื่อส่งเสริมความรู้ความเข้าใจให้กับครู/ผู้ดูแลเด็กและผู้ปกครองในการเลี้ยงดูเด็กให้ปลอดภัยจากการจมน้ำ	ครู /ผู้ดูแลเด็ก ผู้ปกครองเด็ก ในศูนย์พัฒนาเด็กเล็ก	12,000 สปสข	12,000 สปสข	12,000 สปสข	12,000 สปสข	12,000 สปสข	ร้อยละของ ครู /ผู้ดูแลเด็ก ผู้ปกครองเด็กในศูนย์พัฒนาเด็กเล็ก มีความรู้ความเข้าใจในการเลี้ยงดูเด็กให้ปลอดภัยจากการจมน้ำ	ครู /ผู้ดูแลเด็ก ผู้ปกครองเด็ก ในศูนย์พัฒนาเด็กเล็ก มีความรู้ความเข้าใจในการเลี้ยงดูเด็กให้ปลอดภัยจากการจมน้ำ	กองการศึกษาฯ
30	โครงการเดินทางปลอดภัยใส่ใจหมวกนิรภัย	เพื่อส่งเสริมให้ผู้ปกครองและเด็กมีความรู้ความเข้าใจถึงประโยชน์ของการสวมหมวกนิรภัยในการขับขี่ยานพาหนะให้มีความปลอดภัยบนท้องถนน	ผู้ปกครองเด็ก ศพด. ตำบลสันกลาง	12,000 สปสข	12,000 สปสข	12,000 สปสข	12,000 สปสข	12,000 สปสข	ร้อยละของผู้ปกครอง มีความรู้ความเข้าใจถึงประโยชน์ของการสวมหมวกนิรภัย	ผู้ปกครองและเด็กมีความรู้ความเข้าใจถึงประโยชน์ของการสวมหมวกนิรภัยในการขับขี่ยานพาหนะให้มีความปลอดภัยบนท้องถนน	กองการศึกษาฯ

ก. ยุทธศาสตร์จังหวัดที่ 5 การพัฒนาคุณภาพชีวิต ทรัพยากรมนุษย์และความมั่นคงเพื่อส่งเสริมสังคมสร้างสรรค์

ข. ยุทธศาสตร์การพัฒนาของ อปท. ในเขตจังหวัดที่ 4 การพัฒนาคุณภาพชีวิตและการป้องกันบรรเทาสาธารณภัย

2. ยุทธศาสตร์ที่ 2 ยุทธศาสตร์การพัฒนาด้านคุณภาพชีวิต

#### 2.4 แผนงานสาธารณสุข

ที่	โครงการ	วัตถุประสงค์	เป้าหมาย (ผลผลิตของโครงการ)	งบประมาณและที่มา					ตัวชี้วัด (KPI)	ผลลัพธ์ ที่คาดว่าจะได้รับ	หน่วยงาน รับผิดชอบหลัก
				2566 (บาท)	2567 (บาท)	2568 (บาท)	2569 (บาท)	2570 (บาท)			
1	ส่งเสริมความรู้และ พัฒนาคุณภาพชีวิตเยาวชน สตรี ผู้สูงอายุ ผู้พิการ ผู้ด้อยโอกาสและ ผู้ติดเชื้อเอชไอวี	ส่งเสริมสนับสนุนความรู้ และพัฒนาคุณภาพชีวิต ให้กับเยาวชน สตรีผู้สูงอายุ ผู้พิการ ผู้ด้อยโอกาสและ ผู้ติดเชื้อเอชไอวี	อบรมให้ความรู้และส่งเสริม อาชีพให้กับเยาวชน สตรี ผู้สูงอายุ ผู้พิการผู้ด้อยโอกาส และผู้ติดเชื้อเอชไอวี ในตำบลสันกลาง	10,000	10,000	10,000	10,000	10,000	จำนวนเยาวชน สตรี ผู้สูงอายุผู้พิการ ผู้ด้อยโอกาสและ ผู้ติดเชื้อเอชไอวี ที่มีคุณภาพชีวิตที่ดีขึ้น	เยาวชน สตรี ผู้สูงอายุ ผู้พิการ ผู้ด้อยโอกาส และ ผู้ติดเชื้อเอชไอวีคุณภาพชีวิต ที่ดีขึ้น	สำนักงานปลัด
2	โครงการสัตว์ปลอดโรค คนปลอดภัย จากโรคพิษสุนัขบ้า ตามพระปณิธาน ศาสตราจารย์ พลเอกหญิง พลเรือเอกหญิง พลอากาศเอกหญิงสมเด็จพระเจ้า นางเธอเจ้าฟ้าจุฬาภรณวลัยลักษณ์ อัครราชกุมารี กรมพระศรีสวางควัฒน วรชตติยราชนารี	เพื่อป้องกันและควบคุม โรคพิษสุนัขบ้า	ฉีดวัคซีนป้องกันและ ควบคุมโรคพิษสุนัขบ้า ครบทั้ง 18 หมู่บ้าน	60,000	60,000	60,000	60,000	60,000	อัตราการแพร่ระบาด ของโรคลดลง	สามารถควบคุม การแพร่ระบาด ของโรคพิษสุนัขบ้า	สำนักงานปลัด
3	โครงการพระราชดำริ ด้านสาธารณสุข	1. เพื่อดำเนินงานตามแนวทาง โครงการพระราชดำริ ด้านสาธารณสุข (ตาม นส. มท. 0810.5/ว1745 ลว. 31 สิงหาคม 60) 2. เพื่อให้ประชาชนมีความรู้ ด้านสาธารณสุข	อุดหนุนหมู่บ้าน จำนวน 18 หมู่บ้าน บ้านละ 20,000 บาท	360,000	360,000	360,000	360,000	360,000	จำนวนหมู่บ้าน 18 หมู่บ้าน	ประชาชนมีความรู้ ด้านสาธารณสุข	สำนักงานปลัด

ก. ยุทธศาสตร์จังหวัดที่ 5 การพัฒนาคุณภาพชีวิต ทรัพยากรมนุษย์และความมั่นคงเพื่อส่งเสริมสังคมสร้างสรรค์

ข. ยุทธศาสตร์การพัฒนาของ อปท. ในเขตจังหวัดที่ 4 การพัฒนาคุณภาพชีวิตและการป้องกันบรรเทาสาธารณภัย

2. ยุทธศาสตร์ที่ 2 ยุทธศาสตร์การพัฒนาด้านคุณภาพชีวิต

#### 2.4 แผนงานสาธารณสุข

ที่	โครงการ	วัตถุประสงค์	เป้าหมาย (ผลผลิตของโครงการ)	งบประมาณและที่มา					ตัวชี้วัด (KPI)	ผลลัพธ์ ที่คาดว่าจะได้รับ	หน่วยงาน รับผิดชอบหลัก
				2566 (บาท)	2567 (บาท)	2568 (บาท)	2569 (บาท)	2570 (บาท)			
4	โครงการอบรมเพิ่มศักยภาพอาสาสมัครพ่อดดี (PODD) ศูนย์ปฏิบัติการสุขภาพหนึ่งเดียวระดับตำบล	เพื่อพัฒนาและติดตามศักยภาพอาสาสมัครพ่อดดี	อาสาสมัครพ่อดดี และตัวแทนหมู่บ้าน จำนวน 40 คน	10,000	10,000	10,000	10,000	10,000	ผลสำเร็จจากการดำเนินงานของโครงการพ่อดดี	มีผลสำเร็จและการรายงานการดำเนินงานของโครงการพ่อดดี	สำนักงานปลัด
5	โครงการรณรงค์ป้องกันและแก้ไขมลพิษทางอากาศที่เป็นอันตรายต่อสุขภาพ	เพื่อป้องกันและแก้ไขมลพิษทางอากาศเพื่อให้ประชาชนในพื้นที่เกิดความตระหนักด้านมลพิษทางอากาศ	ประชาชน ในพื้นที่ตำบลสันกลาง	10,000	10,000	10,000	10,000	10,000	ประชาชน ในพื้นที่ตำบลสันกลางมีสุขภาพที่ดีขึ้น	จำนวนผู้ป่วยโรคทางเดินหายใจในพื้นที่ตำบลสันกลางมีจำนวนลดลง	สำนักงานปลัด
6	โครงการพัฒนาศักยภาพผู้นำเพื่อปรับเปลี่ยนพฤติกรรมการรักษาสุขภาพ และอนามัยสิ่งแวดล้อม	เพื่อให้ผู้เข้าอบรมมีความรู้เบื้องต้นเกี่ยวกับกฎหมายสาธารณสุขและอนามัยสิ่งแวดล้อมและมีส่วนร่วมในการแลกเปลี่ยนความรู้และประสบการณ์การส่งเสริมสุขภาพด้านต่างๆ ที่เหมาะสม	ผู้นำชุมชนและประชาชนในตำบลสันกลาง	80,000	80,000	80,000	80,000	80,000	ร้อยละของจำนวนผู้เข้าอบรม	เพื่อให้ผู้เข้าอบรมมีความรู้เบื้องต้นเกี่ยวกับกฎหมายสาธารณสุขและอนามัยสิ่งแวดล้อมและมีส่วนร่วมในการแลกเปลี่ยนความรู้และประสบการณ์การส่งเสริมสุขภาพด้านต่างๆ ที่เหมาะสมกำหนดมากขึ้น	สำนักงานปลัด

ก. ยุทธศาสตร์จังหวัดที่ 5 การพัฒนาคุณภาพชีวิต ทรัพยากรมนุษย์และความมั่นคงเพื่อส่งเสริมสังคมสร้างสรรค์

ข. ยุทธศาสตร์การพัฒนาของ อปท. ในเขตจังหวัดที่ 4 การพัฒนาคุณภาพชีวิตและการป้องกันบรรเทาสาธารณภัย

2. ยุทธศาสตร์ที่ 2 ยุทธศาสตร์การพัฒนาด้านคุณภาพชีวิต

#### 2.4 แผนงานสาธารณสุข

ที่	โครงการ	วัตถุประสงค์	เป้าหมาย (ผลผลิตของโครงการ)	งบประมาณและที่มา					ตัวชี้วัด (KPI)	ผลลัพธ์ ที่คาดว่าจะได้รับ	หน่วยงาน รับผิดชอบหลัก
				2566 (บาท)	2567 (บาท)	2568 (บาท)	2569 (บาท)	2570 (บาท)			
7	โครงการรณรงค์ป้องกันและควบคุมโรคไข้เลือดออก	เพื่อส่งเสริมการควบคุมป้องกันโรคไข้เลือดออก และเพื่อกระตุ้นให้ประชาชนในพื้นที่ตระหนักถึงปัญหาไข้เลือดออก	ประชาชน ในพื้นที่ตำบลสันกลาง 50 คน	12,000	12,000	12,000	12,000	12,000	ประชาชน ในพื้นที่ตำบลสันกลางมีสุขภาพที่ดีขึ้น	อัตราการเกิดโรคไข้เลือดออกในพื้นที่ตำบลสันกลางมีอัตราการเกิดลดลง	สำนักงานปลัด
8	โครงการการป้องกันและระงับโรคติดต่อ	เพื่อส่งเสริมการควบคุมป้องกันติดต่อ เช่น โรคไข้เลือดออก และเพื่อกระตุ้นให้ประชาชนในพื้นที่ตระหนักถึงปัญหาไข้เลือดออก	ประชาชน ในพื้นที่ตำบลสันกลาง	30,000	30,000	30,000	30,000	30,000	ประชาชนในพื้นที่ตำบลสันกลางมีสุขภาพที่ดีขึ้น	อัตราการเกิดโรคติดต่อในพื้นที่ตำบลสันกลางมีอัตราการเกิดลดลง	สำนักงานปลัด



ก. ยุทธศาสตร์จังหวัดที่ 5 การพัฒนาคุณภาพชีวิต ทรัพยากรมนุษย์และความมั่นคงเพื่อส่งเสริมสังคมสร้างสรรค์

ข. ยุทธศาสตร์การพัฒนาของ อปท.ในเขตจังหวัดที่ 4 การพัฒนาคุณภาพชีวิตและการป้องกันบรรเทาสาธารณภัย

2. ยุทธศาสตร์ที่ 2 ยุทธศาสตร์การพัฒนาด้านคุณภาพชีวิต

2.6 แผนงานอุตสาหกรรมและการโยธา

ที่	โครงการ	วัตถุประสงค์	เป้าหมาย (ผลผลิตของโครงการ)	งบประมาณและที่มา					ตัวชี้วัด (KPI)	ผลลัพธ์ ที่คาดว่าจะได้รับ	หน่วยงาน รับผิดชอบหลัก
				2566 (บาท)	2567 (บาท)	2568 (บาท)	2569 (บาท)	2570 (บาท)			
1	สร้างลานกีฬาเอนกประสงค์พร้อมเครื่องออกกำลังกาย หมู่ที่ 1 บ้านป่าเหียง	เพื่อส่งเสริมการออกกำลังกายของประชาชนให้หันมาออกกำลังกายกันมากขึ้น	สร้างลานกีฬาเอนกประสงค์ หมู่ที่ 1 บ้านป่าเหียง จำนวน 1 แห่ง ตามแบบที่ อบต. กำหนด	-	-	-	500,000	-	ลานกีฬา จำนวน 1 แห่ง	ประชาชนมีสถานที่สำหรับการออกกำลังกายและกิจกรรมนันทนาการ	กองช่าง
2	สร้างลานกีฬาเอนกประสงค์พร้อมเครื่องออกกำลังกาย หมู่ที่ 2 บ้านแม่ควาหลวง	เพื่อส่งเสริมการออกกำลังกายของประชาชนให้หันมาออกกำลังกายกันมากขึ้น	สร้างลานกีฬาเอนกประสงค์พร้อมเครื่องออกกำลังกาย หมู่ที่ 2 บ้านแม่ควาหลวง ตามแบบที่ อบต. กำหนด	-	500,000	-	-	-	ลานกีฬา จำนวน 1 แห่ง	ประชาชนมีสถานที่สำหรับการออกกำลังกายและกิจกรรมนันทนาการ	กองช่าง
3	สร้างลานกีฬาเอนกประสงค์พร้อมเครื่องออกกำลังกาย หมู่ที่ 3 บ้านถ้ำ	เพื่อส่งเสริมการออกกำลังกายของประชาชนให้หันมาออกกำลังกายกันมากขึ้น	สร้างลานกีฬาเอนกประสงค์พร้อมเครื่องออกกำลังกาย หมู่ที่ 3 บ้านถ้ำ ตามแบบที่ อบต. กำหนด	-	-	500,000	-	-	ลานกีฬา จำนวน 1 แห่ง	ประชาชนมีสถานที่สำหรับการออกกำลังกายและกิจกรรมนันทนาการ	กองช่าง
4	ปรับปรุงลานกีฬาเอนกประสงค์ หมู่ที่ 6 บ้านแม่ควาโดน	เพื่อส่งเสริมการออกกำลังกายของประชาชนให้หันมาออกกำลังกายกันมากขึ้น	ปรับปรุงลานกีฬาเอนกประสงค์และสนามกีฬาโรงเรียน หมู่ที่ 6 บ้านแม่ควาโดน ตามแบบที่ อบต.กำหนด	-	-	-	-	500,000	ลานกีฬา จำนวน 1 แห่ง	ประชาชนมีสถานที่สำหรับการออกกำลังกายและกิจกรรมนันทนาการ	กองช่าง

ก. ยุทธศาสตร์จังหวัดที่ 5 การพัฒนาคุณภาพชีวิต ทรัพยากรมนุษย์และความมั่นคงเพื่อส่งเสริมสังคมสร้างสรรค์

ข. ยุทธศาสตร์การพัฒนาของ อปท.ในเขตจังหวัดที่ 4 การพัฒนาคุณภาพชีวิตและการป้องกันบรรเทาสาธารณภัย

2. ยุทธศาสตร์ที่ 2 ยุทธศาสตร์การพัฒนาด้านคุณภาพชีวิต

2.6 แผนงานอุตสาหกรรมและการโยธา

ที่	โครงการ	วัตถุประสงค์	เป้าหมาย (ผลผลิตของโครงการ)	งบประมาณและที่มา					ตัวชี้วัด (KPI)	ผลลัพธ์ ที่คาดว่าจะได้รับ	หน่วยงาน รับผิดชอบหลัก
				2566 (บาท)	2567 (บาท)	2568 (บาท)	2569 (บาท)	2570 (บาท)			
5	สร้างลานกีฬาอเนกประสงค์พร้อมเครื่องออกกำลังกาย หมู่ที่ 12 บ้านใหม่พัฒนา	เพื่อส่งเสริมการออกกำลังกายของประชาชนให้หันมาออกกำลังกายกันมากขึ้น	สร้างลานกีฬาอเนกประสงค์พร้อมเครื่องออกกำลังกาย หมู่ที่ 3 บ้านถ้ำ ตามแบบที่ อบต. กำหนด	500,000	-	-	-	-	ลานกีฬา จำนวน 1 แห่ง	ประชาชนมีสถานที่สำหรับการออกกำลังกายและกิจกรรมนันทนาการ	กองช่าง
6	จัดซื้ออุปกรณ์ออกกำลังกาย หมู่ที่ 14 บ้านป่าข่าดอนชัย	เพื่อส่งเสริมการออกกำลังกายของประชาชนให้หันมาออกกำลังกายกันมากขึ้น	จัดซื้ออุปกรณ์ออกกำลังกาย อาคารเอนกประสงค์หมู่บ้าน หมู่ที่ 14 บ้านป่าข่าดอนชัย	-	-	-	-	500,000	ลานกีฬา จำนวน 1 แห่ง	ประชาชนมีสถานที่สำหรับการออกกำลังกายและกิจกรรมนันทนาการ	กองช่าง

ก. ยุทธศาสตร์จังหวัดที่ 5 การพัฒนาคุณภาพชีวิต ทรัพยากรมนุษย์และความมั่นคงเพื่อส่งเสริมสังคมสร้างสรรค์

ข. ยุทธศาสตร์การพัฒนาของ อปท.ในเขตจังหวัดที่ 4 การพัฒนาคุณภาพชีวิตและการป้องกันบรรเทาสาธารณภัย

2. ยุทธศาสตร์ที่ 2 ยุทธศาสตร์การพัฒนาด้านคุณภาพชีวิต

2.7 แผนงานสร้างความเข้มแข็งของชุมชน

ที่	โครงการ	วัตถุประสงค์	เป้าหมาย (ผลผลิตของโครงการ)	งบประมาณและที่มา					ตัวชี้วัด (KPI)	ผลลัพธ์ ที่คาดว่าจะได้รับ	หน่วยงาน รับผิดชอบหลัก
				2566 (บาท)	2567 (บาท)	2568 (บาท)	2569 (บาท)	2570 (บาท)			
1	โครงการป้องกันและแก้ไขปัญหาเสพติด	เพื่อให้การดำเนินงานป้องกันและแก้ไขปัญหาเสพติดขับเคลื่อนได้อย่างต่อเนื่องมีประสิทธิภาพ เห็นผลเป็นรูปธรรม	ในเขตพื้นที่ตำบลสันกลาง จำนวน 18 หมู่บ้าน	50,000	50,000	50,000	50,000	50,000	ปัญหาเสพติดลดลง	การป้องกันและแก้ไขปัญหายาเสพติดขับเคลื่อนได้อย่างต่อเนื่องมีประสิทธิภาพ เห็นผลเป็นรูปธรรม	สำนักงานปลัด
2	โครงการรณรงค์ป้องกันและแก้ไขปัญหาเสพติดตำบลสันกลาง	เพื่อให้การดำเนินงานป้องกันและแก้ไขปัญหาเสพติดขับเคลื่อนได้อย่างต่อเนื่องมีประสิทธิภาพ เห็นผลเป็นรูปธรรม	ในเขตพื้นที่ตำบลสันกลาง จำนวน 18 หมู่บ้าน	30,000	30,000	30,000	30,000	30,000	ปัญหาเสพติดลดลง	การป้องกันและแก้ไขปัญหายาเสพติดขับเคลื่อนได้อย่างต่อเนื่องมีประสิทธิภาพ เห็นผลเป็นรูปธรรม	สำนักงานปลัด
3	โครงการเครือข่ายเยาวชนต้านภัยยาเสพติดตำบลสันกลาง	เพื่อสร้างภูมิคุ้มกันให้กับเยาวชนและรู้จักป้องกันตนเองจากยาเสพติด	เด็กนักเรียนและเยาวชน ในตำบลสันกลาง จำนวน 18 หมู่บ้าน	30,000	30,000	30,000	30,000	30,000	ปัญหาเสพติดลดลง	เยาวชนปลอดภัยจากยาเสพติดและเกิดความรักความสามัคคี	สำนักงานปลัด
4	อบรมให้ความรู้แก่ผู้สูงอายุในตำบลสันกลาง	เพื่อส่งเสริมและพัฒนาความรู้รวมทั้งทักษะการดำเนินชีวิต	จัดกิจกรรมอบรมให้ความรู้แก่กลุ่มผู้สูงอายุในพื้นที่	70,000	70,000	70,000	70,000	70,000	ร้อยละของจำนวนผู้สูงอายุที่เข้าร่วม	กลุ่มผู้สูงอายุมีความรู้และทักษะในการดำเนินชีวิต	สำนักงานปลัด
5	โครงการร้อยรวมคน 3 วัยสานสายใยรักแห่งครอบครัว	เพื่อส่งเสริมให้มีการจัดกิจกรรมต่าง ๆ อย่างต่อเนื่อง ทั้งเผยแพร่ความรู้ แนะนำวิถีปฏิบัติที่ถูกต้องต่อสมาชิกในครอบครัว	กลุ่มครอบครัวในชุมชนตำบลสันกลาง หมู่ที่ 1 - หมู่ที่ 18	80,000	80,000	80,000	80,000	80,000	จำนวนครอบครัวที่เข้าร่วมโครงการ	ครอบครัวในชุมชนตำบลสันกลาง มีความรักความอบอุ่นเพิ่มมากขึ้น	กองการศึกษาฯ
6	โครงการศูนย์ส่งเสริมอาชีพตำบลสันกลาง	เพื่อส่งเสริมการประกอบอาชีพที่หลากหลาย สร้างอาชีพ และรายได้	ในเขตพื้นที่ตำบลสันกลาง จำนวน 18 หมู่บ้าน	50,000	50,000	50,000	50,000	50,000	ร้อยละความพึงพอใจของผู้เข้าร่วมโครงการ	เกิดความความรู้ ความเข้าใจ และนำความรู้ไปใช้ในชีวิตประจำวัน	สำนักงานปลัด

ก. ยุทธศาสตร์จังหวัดที่ 5 การพัฒนาคุณภาพชีวิต ทรัพยากรมนุษย์และความมั่นคงเพื่อส่งเสริมสังคมสร้างสรรค์

ข. ยุทธศาสตร์การพัฒนาของ อปท.ในเขตจังหวัดที่ 4 การพัฒนาคุณภาพชีวิตและการป้องกันบรรเทาสาธารณภัย

2. ยุทธศาสตร์ที่ 2 ยุทธศาสตร์การพัฒนาด้านคุณภาพชีวิต

2.7 แผนงานสร้างความเข้มแข็งของชุมชน

ที่	โครงการ	วัตถุประสงค์	เป้าหมาย (ผลผลิตของโครงการ)	งบประมาณและที่มา					ตัวชี้วัด (KPI)	ผลลัพธ์ ที่คาดว่าจะได้รับ	หน่วยงาน รับผิดชอบหลัก
				2566 (บาท)	2567 (บาท)	2568 (บาท)	2569 (บาท)	2570 (บาท)			
7	โครงการอบรมส่งเสริมและพัฒนาศักยภาพสตรีตำบลสันกลาง	เพื่อเป็นการสร้างกระบวนการมีส่วนร่วมให้กลุ่มสตรีได้มีส่วนร่วมในการร่วมคิด ร่วมแก้ไขปัญหา ร่วมพัฒนาท้องถิ่น	เด็กและสตรีในตำบลสันกลาง	30,000	30,000	30,000	30,000	30,000	จำนวนผู้เข้าอบรม	กลุ่มองค์กร/มีความเข้มแข็งสร้างเครือข่ายสตรีให้มีจิตสาธารณะและพัฒนาสังคม	สำนักงานปลัด
8	โครงการวันแม่แห่งชาติ	เพื่อเป็นการแสดงความจงรักภักดีต่อสมเด็จพระนางเจ้าสิริกิติ์ฯ รลึกถึงพระคุณแม่ การปลูกฝังความรักความอบอุ่นในครอบครัว	กลุ่มพัฒนาสตรีในตำบลสันกลาง	60,000	60,000	60,000	60,000	60,000	กิจกรรมวันแม่บรรลุมวัตถุประสงค์	ประชาชนได้แสดงความจงรักภักดีภักดีต่อสมเด็จพระนางเจ้าสิริกิติ์ฯ และได้รับลึกถึงพระคุณแม่	สำนักงานปลัด
9	โครงการวันสตรีไทย	เพื่อสร้างความเข้มแข็ง ความสามัคคี แลกเปลี่ยนประสบการณ์ และรำลึกถึงการต่อสู้เพื่อสิทธิเสรีภาพของสตรี	สมาชิกกลุ่มพัฒนาสตรีในตำบลสันกลาง 18 หมู่บ้าน และบุคคลทั่วไป	60,000	60,000	60,000	60,000	60,000	จำนวนผู้เข้าอบรม	เป็นแรงกระตุ้นให้ทุกภาคส่วนในสังคมตระหนักถึงความสำคัญของสตรีไทย	สำนักงานปลัด
10	โครงการพัฒนาศักยภาพและให้ความรู้แก่ผู้สูงอายุตำบลสันกลาง	เพื่อพัฒนาศักยภาพและให้ความรู้ด้านกฎหมาย สุขภาพ นันทนาการ และอาหารสำหรับวัยสูงอายุ	ผู้สูงอายุในตำบลสันกลาง จำนวน 18 หมู่บ้าน	150,000	150,000	150,000	150,000	150,000	จำนวนผู้สูงอายุมีความรู้ และสามารถดูแลตัวเองได้ด้วย 30 มากขึ้น	ผู้สูงอายุรู้สึกมีคุณค่าในสังคม และสามารถดูแลตัวเองได้ดียิ่งขึ้น	สำนักงานปลัด
11	โครงการกายประสานใจมอบให้ผู้สูงอายุและผู้พิการในตำบลสันกลาง	เพื่อพัฒนาศักยภาพและสร้างระบบการดูแลและกันและกันในชุมชนด้านสุขภาพให้แก่ผู้สูงอายุและผู้พิการ	ผู้สูงอายุ/ผู้พิการในตำบลสันกลาง จำนวน 18 หมู่บ้าน	30,000	30,000	30,000	30,000	30,000	จำนวนผู้สูงอายุ/ผู้พิการมีความรู้ และสามารถดูแลตัวเองได้	ผู้สูงอายุ/ผู้พิการในสังคมไม่ถูกทอดทิ้งและสามารถดูแลตัวเองและเพื่อนบ้านได้	สำนักงานปลัด
12	โครงการพัฒนาและเสริมสร้างสุขภาพผู้สูงอายุในตำบลสันกลาง	เพื่อพัฒนาส่งเสริมสุขภาพให้แก่ผู้สูงอายุในตำบลสันกลาง ได้มีกิจกรรมด้านสุขภาพ	ผู้สูงอายุในตำบลสันกลาง จำนวน 18 หมู่บ้าน	40,000	40,000	40,000	40,000	40,000	ผู้สูงอายุมีความเข้มแข็งมากขึ้น	ผู้สูงอายุมีความเข้มแข็งมากขึ้นลดอัตราการถูกทอดทิ้ง	สำนักงานปลัด

ก. ยุทธศาสตร์จังหวัดที่ 5 การพัฒนาคุณภาพชีวิต ทรัพยากรมนุษย์และความมั่นคงเพื่อส่งเสริมสังคมสร้างสรรค์

ข. ยุทธศาสตร์การพัฒนาของ อปท.ในเขตจังหวัดที่ 4 การพัฒนาคุณภาพชีวิตและการป้องกันบรรเทาสาธารณภัย

2. ยุทธศาสตร์ที่ 2 ยุทธศาสตร์การพัฒนาด้านคุณภาพชีวิต

2.7 แผนงานสร้างความเข้มแข็งของชุมชน

ที่	โครงการ	วัตถุประสงค์	เป้าหมาย (ผลผลิตของโครงการ)	งบประมาณและที่มา					ตัวชี้วัด (KPI)	ผลลัพธ์ ที่คาดว่าจะได้รับ	หน่วยงาน รับผิดชอบหลัก
				2566 (บาท)	2567 (บาท)	2568 (บาท)	2569 (บาท)	2570 (บาท)			
13	โครงการส่งเสริมความรู้เกี่ยวกับการพิทักษ์และคุ้มครองสิทธิเด็กและสตรีตำบลสันกลาง	ส่งเสริมความรู้เกี่ยวกับการพิทักษ์สิทธิเด็กและสตรีตำบลสันกลาง ลดปัญหาความรุนแรงในครอบครัว	เด็ก เยาวชนและสตรี ในตำบลสันกลาง จำนวน 18 หมู่บ้าน	30,000	30,000	30,000	30,000	30,000	เด็กและสตรีมีความรู้ในเรื่องการพิทักษ์สิทธิกฎหมายคุ้มครองเด็กและสตรีมากขึ้น	ลดปัญหาความรุนแรงในครอบครัว เด็กและสตรีมีความรู้เรื่องสิทธิและการพิทักษ์สิทธิมากขึ้น	สำนักงานปลัด
14	โครงการอบรมส่งเสริมและพัฒนาศักยภาพสตรีตำบลสันกลาง	ส่งเสริมและพัฒนาศักยภาพและให้ความรู้แก่สตรีในเรื่องของบุคลิกภาพ บทบาทสตรี	สตรี ในตำบลสันกลาง จำนวน 18 หมู่บ้าน	30,000	30,000	30,000	30,000	30,000	สตรีเข้าอบรมได้รับการพัฒนาด้านบุคลิกภาพทุกคน	สตรีมีความกล้าแสดงออกตามบทบาทของตนเอง	สำนักงานปลัด
15	โครงการสตรีไทยใจอาสาพัฒนาชุมชนตำบลสันกลาง	ส่งเสริมสตรีไทยใจอาสาพัฒนาชุมชนตำบลสันกลาง	สตรีในตำบลสันกลาง จำนวน 18 หมู่บ้าน	25,000	25,000	25,000	25,000	25,000	สตรีเข้าอบรมได้รับการพัฒนาด้านบุคลิกภาพทุกคน	สตรีมีความกล้าแสดงออกตามบทบาทของตนเอง	สำนักงานปลัด
16	โครงการพัฒนาศักยภาพผู้สูงอายุตำบลสันกลาง	เพื่อพัฒนาศักยภาพและให้ความรู้ด้านกฎหมาย สุขภาพ นันทนาการ และอาหารสำหรับผู้สูงอายุ	ผู้สูงอายุ ในตำบลสันกลาง	50,000	50,000	50,000	50,000	50,000	จำนวนผู้สูงอายุมีความรู้และสามารถดูแลตัวเองได้	ผู้สูงอายุรู้สึกมีคุณค่าในสังคมและสามารถดูแลตัวเองได้ดียิ่งขึ้น	สำนักงานปลัด
17	โครงการโรงเรียนครอบครัวสานสายใยสู่ชุมชนตำบลสันกลาง	เพื่อส่งเสริมให้สถาบันครอบครัวเกิดความรักความอบอุ่นลดปัญหาความรุนแรงในครอบครัว	ครอบครัว ในตำบลสันกลาง จำนวน 18 หมู่บ้าน	30,000	30,000	30,000	30,000	30,000	จำนวนครอบครัวมีความเข้มแข็งและสร้างภูมิคุ้มกันมากขึ้น ลดปัญหาความรุนแรงในครอบครัวได้มากขึ้น	สถาบันครอบครัวมีความอบอุ่นเกิดความรักความเอาใจใส่ตามวิถีชุมชนอย่างยั่งยืน ลดปัญหาความรุนแรงในครอบครัวได้มากขึ้น	สำนักงานปลัด

ก. ยุทธศาสตร์จังหวัดที่ 5 การพัฒนาคุณภาพชีวิต ทรัพยากรมนุษย์และความมั่นคงเพื่อส่งเสริมสังคมสร้างสรรค์

ข. ยุทธศาสตร์การพัฒนาของ อปท.ในเขตจังหวัดที่ 4 การพัฒนาคุณภาพชีวิตและการป้องกันบรรเทาสาธารณภัย

2. ยุทธศาสตร์ที่ 2 ยุทธศาสตร์การพัฒนาด้านคุณภาพชีวิต

2.7 แผนงานสร้างความเข้มแข็งของชุมชน

ที่	โครงการ	วัตถุประสงค์	เป้าหมาย (ผลผลิตของโครงการ)	งบประมาณและที่มา					ตัวชี้วัด (KPI)	ผลลัพธ์ ที่คาดว่าจะได้รับ	หน่วยงาน รับผิดชอบหลัก
				2566 (บาท)	2567 (บาท)	2568 (บาท)	2569 (บาท)	2570 (บาท)			
18	โครงการอบรมผู้นำและประชาชนเพื่อให้รับรู้เรื่องหลักประชาธิปไตยสิทธิและหน้าที่ในกฎหมาย/ข้อกำหนดที่เกี่ยวข้องกับสิ่งแวดล้อมอาเซียนและความปลอดภัย	เพื่อปลูกฝังจิตสำนึกในชุมชน ส่งเสริมความรู้และสิทธิและหน้าที่ในกฎหมาย/ข้อกำหนดที่เกี่ยวข้องกับสิ่งแวดล้อมอาเซียนและความปลอดภัย	เยาวชนและ ประชาชนในพื้นที่ตำบลสันกลาง	50,000	50,000	50,000	50,000	50,000	ผู้เข้ารับการอบรมมีความรู้ความเข้าใจในเรื่องกฎหมายสาธารณสุข	ผู้เข้ารับการอบรมเกิดความรู้ความเข้าใจและนำไปใช้ในชีวิตประจำวันได้	สำนักงานปลัด
19	โครงการส่งเสริมการมีส่วนร่วมของผู้สูงอายุตำบลสันกลางกับการพัฒนาท้องถิ่น	เพื่อรับฟังความคิดเห็น ปัญหา และความต้องการของกลุ่มผู้สูงอายุ เช่น การจัดทำแผนผู้สูงอายุ การประชาพิจารณ์	ผู้สูงอายุเข้าร่วมประชุมแบบมีส่วนร่วมจำนวน 18 หมู่บ้าน	5,000	5,000	5,000	5,000	5,000	จำนวนร้อยละของผู้สูงอายุที่เข้าร่วมประชุมประชาคม	ผู้สูงอายุได้แสดงออกซึ่งความคิดเห็นและมีส่วนร่วมในการร่วมคิดร่วมทำและร่วมรับผลประโยชน์ในการพัฒนาท้องถิ่น	สำนักงานปลัด
20	โครงการอบรมพัฒนาศักยภาพและส่งเสริมเรียนรู้ด้านอาชีพตามแนวพระราชดำริและศูนย์ศิลปาชีพ	เพื่อส่งเสริมและได้เรียนรู้แบบเศรษฐกิจพอเพียงตามแนวพระราชดำริและนำไปใช้ในชีวิตประจำวัน	กลุ่มพัฒนาสตรีในตำบลสันกลาง	250,000	250,000	250,000	250,000	250,000	กลุ่มพัฒนาสตรีในตำบลสันกลาง	เกิดความความรู้ ความเข้าใจและนำความรู้ไปใช้ในชีวิตประจำวัน	สำนักงานปลัด
21	โครงการอบรมเพิ่มประสิทธิภาพคณะกรรมการประปาหมู่บ้าน	เพื่อเพิ่มความรู้ในการดูแลรักษา ระบบประปาในหมู่บ้าน	คณะกรรมการประปาหมู่บ้าน	90,000	90,000	90,000	90,000	90,000	ประปาหมู่บ้าน	คณะกรรมการประปาหมู่บ้านมีความรู้ในการดูแลรักษา ระบบประปาในหมู่บ้าน	สำนักงานปลัด

ก. ยุทธศาสตร์จังหวัดที่ 5 การพัฒนาคุณภาพชีวิต ทรัพยากรมนุษย์และความมั่นคงเพื่อส่งเสริมสังคมสร้างสรรค์

ข. ยุทธศาสตร์การพัฒนาของ อปท.ในเขตจังหวัดที่ 4 การพัฒนาคุณภาพชีวิตและการป้องกันบรรเทาสาธารณภัย

2. ยุทธศาสตร์ที่ 2 ยุทธศาสตร์การพัฒนาด้านคุณภาพชีวิต

2.7 แผนงานสร้างความเข้มแข็งของชุมชน

ที่	โครงการ	วัตถุประสงค์	เป้าหมาย (ผลผลิตของโครงการ)	งบประมาณและที่มา					ตัวชี้วัด (KPI)	ผลลัพธ์ ที่คาดว่าจะได้รับ	หน่วยงาน รับผิดชอบหลัก
				2566 (บาท)	2567 (บาท)	2568 (บาท)	2569 (บาท)	2570 (บาท)			
22	โครงการส่งเสริมการมีส่วนร่วมของประชาชนกับการพัฒนาท้องถิ่น ทบทวนแผนชุมชนและแผนพัฒนาท้องถิ่น	เพื่อรับฟังความคิดเห็น ปัญหา และความต้องการจากประชาชน เช่น จัดทำแผนชุมชนและแผนพัฒนา อบต. การประชาพิจารณ์	ผู้เข้าร่วมประชุมแบบมีส่วนร่วม จำนวน 18 หมู่บ้าน	35,000	35,000	35,000	35,000	35,000	จำนวนร้อยละของประชาชนที่เข้าร่วมประชุมประชาคม	ประชาชนได้แสดงออกซึ่งความคิดเห็นและมีส่วนร่วมในการร่วมคิดร่วมทำและร่วมรับผลประโยชน์ในการพัฒนาท้องถิ่น	สำนักงานปลัด

ก. ยุทธศาสตร์จังหวัดที่ 5 การพัฒนาคุณภาพชีวิต ทรัพยากรมนุษย์และความมั่นคงเพื่อส่งเสริมสังคมสร้างสรรค์

ข. ยุทธศาสตร์การพัฒนาของ อปท.ในเขตจังหวัดที่ 4 การพัฒนาคุณภาพชีวิตและการป้องกันบรรเทาสาธารณภัย

2. ยุทธศาสตร์ที่ 2 ยุทธศาสตร์การพัฒนาด้านคุณภาพชีวิต

2.8 แผนงานการศาสนา วัฒนธรรมและนันทนาการ

ที่	โครงการ	วัตถุประสงค์	เป้าหมาย (ผลผลิตของโครงการ)	งบประมาณและที่มา					ตัวชี้วัด (KPI)	ผลลัพธ์ ที่คาดว่าจะได้รับ	หน่วยงาน รับผิดชอบหลัก
				2566 (บาท)	2567 (บาท)	2568 (บาท)	2569 (บาท)	2570 (บาท)			
1	โครงการส่งเสริมอนุรักษ์ ฟื้นฟู ศิลปะ ประเพณีภูมิปัญญาท้องถิ่น และ วัฒนธรรมท้องถิ่นอันดีงาม	เพื่ออนุรักษ์ประเพณีท้องถิ่น ให้สืบต่อไป ชั่วลูก ชั่วหลาน	จัดกิจกรรมส่งเสริมอนุรักษ์ฟื้นฟู ภูมิปัญญาท้องถิ่นแก่ประชาชน	50,000	50,000	50,000	50,000	50,000	ร้อยละของจำนวน ผู้เข้าร่วมโครงการ มีความพึงพอใจ	ประเพณีวัฒนธรรม ของท้องถิ่นได้รับการอนุรักษ์	กองการศึกษาฯ
2	จัดงานประเพณียี่เป็ง ประเพณีลอยกระทง	เพื่ออนุรักษ์ประเพณีท้องถิ่น ให้สืบต่อไป ชั่วลูก ชั่วหลาน	จัดงานประเพณีวันลอยกระทง โดยมีความเป็นเอกลักษณ์ของ ตำบลสันกลาง	150,000	150,000	150,000	150,000	150,000	ร้อยละของจำนวน ผู้เข้าร่วมโครงการ มีความพึงพอใจ	ประเพณีลอยกระทงได้รับการอนุรักษ์สืบต่อไป	กองการศึกษาฯ
3	โครงการส่งเสริม อนุรักษ์ ประเพณี แห่เทียนพรรษาตำบลสันกลาง	เพื่ออนุรักษ์ประเพณีเข้าพรรษา ให้คงอยู่ต่อไป และเผยแพร่ ศิลปะการทำเทียน	ส่งเสริมกิจกรรมประเพณี แห่เทียนพรรษา ของตำบลสันกลาง	80,000	80,000	80,000	80,000	80,000	ร้อยละของจำนวน ผู้เข้าร่วมโครงการ มีความพึงพอใจ	ประเพณีแห่เทียนเข้าพรรษา ได้รับการอนุรักษ์	กองการศึกษาฯ
4	โครงการแข่งขันกีฬาเยาวชนและ ประชาชนตำบลสันกลาง ต่อต้านยาเสพติด	เพื่อสนับสนุนกิจกรรมด้านกีฬา ของเยาวชนและประชาชน ตำบลสันกลาง	เยาวชนและประชาชน หมู่ที่ 1 - หมู่ที่ 18	200,000	200,000	200,000	200,000	200,000	ร้อยละของจำนวน ผู้เข้าร่วมโครงการ มีความพึงพอใจ	เยาวชนและประชาชน ในตำบลสันกลาง มีร่างกาย ที่แข็งแรงสมบูรณ์และทำให้ ห่างไกลจากยาเสพติด	สำนักงานปลัด กองการศึกษาฯ
5	โครงการส่งเสริมอนุรักษ์วัฒนธรรม และประเพณีชนเผ่า ตำบลสันกลาง	เพื่อส่งเสริมการแข่งขันกีฬา ของชาวเขาบ้านอาข่าผาแดง และบ้านลีซอปางกอก	สนับสนุนงบประมาณแก่ ศูนย์การเรียนรู้ชุมชนฯผาแดงและ ศูนย์การเรียนรู้ชุมชนฯ บ้านลีซอปางกอกในการเข้าร่วม การแข่งขันกีฬาชนเผ่า	20,000	20,000	20,000	20,000	20,000	ร้อยละของจำนวน นักเรียนที่เข้าร่วม มีความพึงพอใจ	ชาวเขาในตำบลสันกลาง ได้เข้าร่วมการแข่งขันกีฬา และเกิดความรักความสามัคคี	ศรช.ผาแดง ศรช.ลีซอปางกอก กองการศึกษาฯ



ก. ยุทธศาสตร์จังหวัดที่ 5 การพัฒนาคุณภาพชีวิต ทรัพยากรมนุษย์และความมั่นคงเพื่อส่งเสริมสังคมสร้างสรรค์

ข. ยุทธศาสตร์การพัฒนาของ อปท. ในเขตจังหวัดที่ 4 การพัฒนาคุณภาพชีวิตและการป้องกันบรรเทาสาธารณภัย

2. ยุทธศาสตร์ที่ 2 ยุทธศาสตร์การพัฒนาด้านคุณภาพชีวิต

2.8 แผนงานการศาสนา วัฒนธรรมและนันทนาการ

ที่	โครงการ	วัตถุประสงค์	เป้าหมาย (ผลผลิตของโครงการ)	งบประมาณและที่มา					ตัวชี้วัด (KPI)	ผลลัพธ์ ที่คาดว่าจะได้รับ	หน่วยงาน รับผิดชอบหลัก
				2566 (บาท)	2567 (บาท)	2568 (บาท)	2569 (บาท)	2570 (บาท)			
6	ส่งเสริมการออกกำลังกาย กลุ่มผู้สูงอายุในตำบลสันกลาง หมู่ที่ 1 - หมู่ที่ 18	เพื่อส่งเสริมการออกกำลังกาย ของผู้สูงอายุ ให้มีสุขภาพร่างกาย ที่แข็งแรง	สนับสนุนงบประมาณกิจกรรม การออกกำลังกายให้ผู้สูงอายุ ในตำบลสันกลาง ทั้ง 18 หมู่บ้าน	20,000	20,000	20,000	20,000	20,000	ร้อยละของจำนวน ผู้สูงอายุเข้าร่วม ออกกำลังกาย มีความพึงพอใจ	ผู้สูงอายุได้มีกิจกรรมร่วมกัน และมีสุขภาพร่างกายที่แข็งแรง	สำนักงานปลัด กองการศึกษา
7	โครงการจัดกิจกรรมวันปียมหาราช	เพื่อแสดงความจงรักภักดี สำนึกในพระมหากรุณาธิคุณ	อุดหนุนงบประมาณแก่ ที่ทำการปกครองอำเภอพาน	2,250	2,250	2,250	2,250	2,250	จำนวนโครงการ 1 โครงการ	ประชาชนได้แสดงความ จงรักภักดีต่อพระองค์ที่ทรงมี พระมหากรุณาธิคุณอันยิ่งใหญ่	- สำนักงานปลัด - กองการศึกษา - ที่ทำการปกครองอำเภอพาน
8	โครงการจัดกิจกรรมเทิดพระเกียรติ และถวายสดุดีเนื่องในวโรกาส วันคล้ายวันสวรรคตของ สมเด็จพระศรีนครินทราบรมราชชนนี (งานพิธีทานหา แม่ฟ้าหลวง)	เพื่อเป็นการเฉลิมพระเกียรติ และแสดงความจงรักภักดี รวมทั้งสำนึกในพระมหา กรุณาธิคุณ	อุดหนุนงบประมาณแก่ ที่ทำการปกครองอำเภอพาน	1,500	1,500	1,500	1,500	1,500	จำนวนโครงการ 1 โครงการ	ประชาชนได้แสดงความ จงรักภักดีต่อพระองค์ ที่ทรงมีพระมหากรุณาธิคุณ อันยิ่งใหญ่	- สำนักงานปลัด - กองการศึกษา - ที่ทำการปกครอง อำเภอพาน
9	โครงการสืบสานวัฒนธรรม ประเพณีสงกรานต์ (ปีใหม่เมือง)	เพื่อเป็นการอนุรักษ์ วัฒนธรรม ประเพณี อันดีงามของท้องถิ่น ให้คงอยู่ตลอดไป	อุดหนุนงบประมาณแก่ ที่ทำการปกครองอำเภอพาน	3,300	3,300	3,300	3,300	3,300	จำนวนโครงการ 1 โครงการ	ประชาชนได้อนุรักษ์ ศิลปวัฒนธรรม ขนบธรรมเนียมประเพณี ของชาวล้านนาไว้สืบทอด ต่อลูกหลานในอนาคต	- สำนักงานปลัด - กองการศึกษา - ที่ทำการปกครอง อำเภอพาน

ก. ยุทธศาสตร์จังหวัดที่ 5 การพัฒนาคุณภาพชีวิต ทรัพยากรมนุษย์และความมั่นคงเพื่อส่งเสริมสังคมสร้างสรรค์

ข. ยุทธศาสตร์การพัฒนาของ อปท. ในเขตจังหวัดที่ 4 การพัฒนาคุณภาพชีวิตและการป้องกันบรรเทาสาธารณภัย

2. ยุทธศาสตร์ที่ 2 ยุทธศาสตร์การพัฒนาด้านคุณภาพชีวิต

2.8 แผนงานการศาสนา วัฒนธรรมและนันทนาการ

ที่	โครงการ	วัตถุประสงค์	เป้าหมาย (ผลผลิตของโครงการ)	งบประมาณและที่มา					ตัวชี้วัด (KPI)	ผลลัพธ์ ที่คาดว่าจะได้รับ	หน่วยงาน รับผิดชอบหลัก
				2566 (บาท)	2567 (บาท)	2568 (บาท)	2569 (บาท)	2570 (บาท)			
10	โครงการจัดกิจกรรมเทิดพระเกียรติและถวายสดุดี เนื่องในวโรกาสวันคล้ายวันพระราชสมภพของสมเด็จพระศรีนครินทราบรมราชชนนี (งานพิธีไหว้สาแม่ฟ้าหลวง)	เพื่อเป็นการเฉลิมพระเกียรติและแสดงความจงรักภักดีสำนึกในพระมหากรุณาธิคุณและแสดงความสามัคคีของประชาชนทุกหมู่เหล่า	อุดหนุนงบประมาณแก่ที่ทำการปกครองอำเภอพาน	1,500	1,500	1,500	1,500	1,500	จำนวนโครงการ 1 โครงการ	เป็นการดำรงรักษาเชิดชูสถาบันพระมหากษัตริย์เป็นที่เคารพ ศรัทธาของประชาชนชาวไทยสืบไป	- สำนักงานปลัด - กองการศึกษา - ที่ทำการปกครองอำเภอพาน
11	โครงการจัดกิจกรรมเทิดพระเกียรติและถวายสดุดี เนื่องในวโรกาสวันเฉลิมพระชนมพรรษาพระบาทสมเด็จพระวชิรเกล้าเจ้าอยู่หัว	เพื่อเป็นการเฉลิมพระเกียรติและแสดงความจงรักภักดีสำนึกในพระมหากรุณาธิคุณและแสดงความสามัคคีของประชาชนทุกหมู่เหล่า	อุดหนุนงบประมาณแก่ที่ทำการปกครองอำเภอพาน	6,250	6,250	6,250	6,250	6,250	จำนวนโครงการ 1 โครงการ	เป็นการดำรงรักษาเชิดชูสถาบันพระมหากษัตริย์เป็นที่เคารพ ศรัทธาของประชาชนชาวไทยสืบไป	- สำนักงานปลัด - กองการศึกษา - ที่ทำการปกครองอำเภอพาน
12	โครงการจัดกิจกรรมเทิดพระเกียรติและถวายสดุดี เนื่องในวันคล้ายวันเฉลิมพระชนมพรรษาพระบาทสมเด็จพระบรมชนกาธิเบศร มหาภูมิพลอดุลยเดชมหาราช บรมนาถบพิตร	เพื่อเป็นการแสดงความจงรักภักดี สำนึกในพระมหากรุณาธิคุณและแสดงความสามัคคีของประชาชนทุกหมู่เหล่า	อุดหนุนงบประมาณแก่ที่ทำการปกครองอำเภอพาน	3,125	3,125	3,125	3,125	3,125	จำนวนโครงการ 1 โครงการ	เป็นการดำรงรักษาเชิดชูสถาบันพระมหากษัตริย์เป็นที่เคารพ ศรัทธาของประชาชนชาวไทยสืบไป	- สำนักงานปลัด - กองการศึกษา - ที่ทำการปกครองอำเภอพาน

ก. ยุทธศาสตร์จังหวัดที่ 5 การพัฒนาคุณภาพชีวิต ทรัพยากรมนุษย์และความมั่นคงเพื่อส่งเสริมสังคมสร้างสรรค์

ข. ยุทธศาสตร์การพัฒนาของ อปท.ในเขตจังหวัดที่ 4 การพัฒนาคุณภาพชีวิตและการป้องกันบรรเทาสาธารณภัย

2. ยุทธศาสตร์ที่ 2 ยุทธศาสตร์การพัฒนาด้านคุณภาพชีวิต

2.8 แผนงานการศาสนา วัฒนธรรมและนันทนาการ

ที่	โครงการ	วัตถุประสงค์	เป้าหมาย (ผลผลิตของโครงการ)	งบประมาณและที่มา					ตัวชี้วัด (KPI)	ผลลัพธ์ ที่คาดว่าจะได้รับ	หน่วยงาน รับผิดชอบหลัก
				2566 (บาท)	2567 (บาท)	2568 (บาท)	2569 (บาท)	2570 (บาท)			
13	โครงการสืบสานอนุรักษ์ภูมิปัญญา ช่วงวัฒนธรรมพื้นบ้านล้านนา	ส่งเสริมสนับสนุนความรู้และ พัฒนาคุณภาพชีวิตให้กับ ผู้สูงอายุในตำบลสันกลาง และอนุรักษ์ประเพณีและ ภูมิปัญญาท้องถิ่นให้สืบทอดไป ชั่วลูก ชั่วหลาน	จัดกิจกรรมเกี่ยวกับการเผยแพร่ ความรู้ด้านภูมิปัญญาท้องถิ่น ในตำบลสันกลาง	100,000	100,000	100,000	100,000	100,000	ร้อยละของจำนวน ผู้เข้าร่วมโครงการ มีความพึงพอใจ	ประเพณีวัฒนธรรมท้องถิ่น ได้รับการเผยแพร่และ อนุรักษ์ไว้	สำนักงานปลัด
14	โครงการจัดกิจกรรมเทิดพระเกียรติและ ถวายสดุดีเนื่องในวโรกาสวันเฉลิมพระชนม พรรษาสมเด็จพระนางเจ้าสิริกิติ์ พระบรมราชินีนาถ พระบรมราชชนนี พันปีหลวงและกิจกรรมวันแม่แห่งชาติ	เพื่อเป็นการเฉลิมพระเกียรติ และแสดงความจงรักภักดี รวมทั้งสำนึกในพระมหา กรุณาธิคุณ	อุดหนุนงบประมาณแก่ ที่ทำการปกครองอำเภอพาน	5,000	5,000	5,000	5,000	5,000	จำนวนโครงการ 1 โครงการ	ประชาชนได้แสดงความ จงรักภักดีต่อพระองค์ ที่ทรงมีพระมหากรุณาธิคุณ อันยิ่งใหญ่	- สำนักงานปลัด - กองการศึกษา - ที่ทำการปกครอง อำเภอพาน
15	โครงการจัดกิจกรรมเนื่องในวันคล้าย วันสวรรคต พระบาทสมเด็จพระบรม ชนกาธิเบศรมหาภูมิพลอดุลยเดชมหาราช บรมนาถบพิตร	เพื่อเป็นการแสดงความจงรัก ภักดีสำนึกในพระมหากรุณาธิคุณ และแสดงความสามัคคีของ ประชาชนทุกหมู่เหล่า	ส่วนราชการ อปท. กำนัน ผู้ใหญ่บ้าน ฯลฯ ตลอดจน พ่อค้า คหบดี และประชาชน ทุกหมู่เหล่าในพื้นที่ อ.พาน ร่วมประกอบพิธีเทิดพระเกียรติ	2,250	2,250	2,250	2,250	2,250	จำนวนโครงการ 1 โครงการ	เป็นการดำรงรักษา เชิดชูสถาบัน พระมหากษัตริย์ เป็นที่เคารพ ศรัทธาของ ประชาชนชาวไทยสืบไป	- สำนักงานปลัด - กองการศึกษา - ที่ทำการปกครอง อำเภอพาน

ก. ยุทธศาสตร์จังหวัดที่ 5 การพัฒนาคุณภาพชีวิต ทรัพยากรมนุษย์และความมั่นคงเพื่อส่งเสริมสังคมสร้างสรรค์

ข. ยุทธศาสตร์การพัฒนาของ อปท. ในเขตจังหวัดที่ 4 การพัฒนาคุณภาพชีวิตและการป้องกันบรรเทาสาธารณภัย

2. ยุทธศาสตร์ที่ 2 ยุทธศาสตร์การพัฒนาด้านคุณภาพชีวิต 2.8 แผนงานการศาสนา วัฒนธรรมและนันทนาการ

ที่	โครงการ	วัตถุประสงค์	เป้าหมาย (ผลผลิตของโครงการ)	งบประมาณและที่มา					ตัวชี้วัด (KPI)	ผลลัพธ์ ที่คาดว่าจะได้รับ	หน่วยงาน รับผิดชอบหลัก
				2566 (บาท)	2567 (บาท)	2568 (บาท)	2569 (บาท)	2570 (บาท)			
16	โครงการจัดกิจกรรมวันพระบาทสมเด็จพระพุทธยอดฟ้าจุฬาโลกมหาราชและวันที่ระลึกมหาจักรีบรมราชวงศ์	เพื่อเป็นการแสดงความจงรักภักดีสำนึกในพระมหากรุณาธิคุณ และแสดงความสามัคคีของประชาชนทุกหมู่เหล่า	อุดหนุนงบประมาณแก่ ที่ทำการปกครองอำเภอพาน	2,000	2,000	2,000	2,000	2,000	จำนวนโครงการ 1 โครงการ	เป็นการดำรงรักษาเชิดชูสถาบันพระมหากษัตริย์เป็นที่เคารพ ศรัทธาของประชาชนชาวไทยสืบไป	- สำนักงานปลัด - กองการศึกษา - ที่ทำการปกครองอำเภอพาน
17	โครงการจัดกิจกรรมงานพ่อบุญเมืองรายมหาราชและงานกาชาดจังหวัดเชียงราย	เพื่อส่งเสริมศิลปวัฒนธรรมขนบธรรมเนียมประเพณีของชาวล้านนา	อุดหนุนงบประมาณแก่ ที่ทำการปกครองอำเภอพาน	25,000	25,000	25,000	25,000	25,000	จำนวนโครงการ 1 โครงการ	ประชาชนมีการอนุรักษ์ศิลปวัฒนธรรมขนบธรรมเนียมประเพณีของชาวล้านนาไว้สืบทอดต่อลูกหลานในอนาคต	- สำนักงานปลัด - กองการศึกษา - ที่ทำการปกครองอำเภอพาน
18	โครงการจัดงานข้าวใหม่ปลามันและมหรหรมของดีอำเภอพาน	เพื่อสร้างรายได้ให้แก่ประชาชนและส่งเสริมการท่องเที่ยวในพื้นที่อำเภอพาน	อุดหนุนงบประมาณแก่ ที่ทำการปกครองอำเภอพาน	18,500	18,500	18,500	18,500	18,500	จำนวนโครงการ 1 โครงการ	เพื่อสร้างรายได้ให้กับประชาชนในพื้นที่อำเภอพาน ช่วยกระตุ้นเศรษฐกิจในระดับชุมชนท้องถิ่นและเผยแพร่ประชาสัมพันธ์เกี่ยวกับอำเภอพาน	- สำนักงานปลัด - กองการศึกษา - ที่ทำการปกครองอำเภอพาน

ก. ยุทธศาสตร์จังหวัดที่ 5 การพัฒนาคุณภาพชีวิต ทรัพยากรมนุษย์และความมั่นคงเพื่อส่งเสริมสังคมสร้างสรรค์

ข. ยุทธศาสตร์การพัฒนาของ อปท. ในเขตจังหวัดที่ 4 การพัฒนาคุณภาพชีวิตและการป้องกันบรรเทาสาธารณภัย

2. ยุทธศาสตร์ที่ 2 ยุทธศาสตร์การพัฒนาด้านคุณภาพชีวิต

2.8 แผนงานการศาสนา วัฒนธรรมและนันทนาการ

ที่	โครงการ	วัตถุประสงค์	เป้าหมาย (ผลผลิตของโครงการ)	งบประมาณและที่มา					ตัวชี้วัด (KPI)	ผลลัพธ์ ที่คาดว่าจะได้รับ	หน่วยงาน รับผิดชอบหลัก
				2566 (บาท)	2567 (บาท)	2568 (บาท)	2569 (บาท)	2570 (บาท)			
19	โครงการจัดกิจกรรมเนื่องในโอกาสวันเฉลิมพระชนมพรรษา สมเด็จพระนางเจ้าฯ พระบรมราชินี	เพื่อเป็นการแสดงความจงรักภักดี สำนึกในพระมหากรุณาธิคุณและแสดงความสามัคคีของประชาชนทุกหมู่เหล่า	อุดหนุนงบประมาณแก่ ที่ทำการปกครองอำเภอพาน	3,300	3,300	3,300	3,300	3,300	จำนวนโครงการ 1 โครงการ	เป็นการดำรงรักษาเชิดชูสถาบันพระมหากษัตริย์เป็นที่เคารพ ศรัทธาของประชาชนชาวไทยสืบไป	- สำนักงานปลัด - กองการศึกษา - ที่ทำการปกครองอำเภอพาน
20	โครงการช่วงวัฒนธรรมอำเภอพาน	เพื่อการอนุรักษ์ฟื้นฟู สืบทอดต่อยอด มรดกภูมิปัญญาทางวัฒนธรรมท้องถิ่นล้านนาให้คงสืบไป	อุดหนุนงบประมาณแก่ สำนักงานสภาวัฒนธรรมอำเภอพาน	5,000	5,000	5,000	5,000	5,000	จำนวนโครงการ 1 โครงการ	ได้อนุรักษ์ฟื้นฟู สืบทอดต่อยอด มรดกภูมิปัญญาทางวัฒนธรรมท้องถิ่นล้านนาให้คงสืบไป	- สำนักงานปลัด - กองการศึกษา - สภาวัฒนธรรมอำเภอพาน
21	โครงการแห่ธรรมหลวง เทศน์มหาชาติ พระธาตุดอนมูล	เพื่อเป็นการส่งเสริมให้เยาวชนและประชาชน ได้รู้จักประเพณีอันดีงามของท้องถิ่น และเพื่อความสามัคคีระหว่างหมู่บ้านทั้งในตำบล สันกลางและตำบลข้างเคียง ในการร่วมกิจกรรมโดยดีประเพณีทางพุทธศาสนาเป็นจุดศูนย์กลางและสืบสานประเพณีเทศน์มหาชาติให้คงสืบต่อไป	ประชาชนและเยาวชนในพื้นที่สันกลางและประชาชนในพื้นที่ข้างเคียงที่มา ร่วมงาน	40,000	40,000	40,000	40,000	40,000	จำนวนโครงการ 1 โครงการ	เยาวชนและประชาชน ได้รู้จักประเพณีอันดีงามของท้องถิ่น และเพื่อความสามัคคีระหว่างหมู่บ้านทั้งในตำบล สันกลางและตำบลข้างเคียง ในการร่วมกิจกรรมโดยดีประเพณีทางพุทธศาสนาเป็นจุดศูนย์กลางและสืบสานประเพณีเทศน์มหาชาติให้คงสืบต่อไป	- กองการศึกษา

ก. ยุทธศาสตร์จังหวัดที่ 5 การพัฒนาคุณภาพชีวิต ทรัพยากรมนุษย์และความมั่นคงเพื่อส่งเสริมสังคมสร้างสรรค์

ข. ยุทธศาสตร์การพัฒนาของ อปท.ในเขตจังหวัดที่ 4 การพัฒนาคุณภาพชีวิตและการป้องกันบรรเทาสาธารณภัย

2. ยุทธศาสตร์ที่ 2 ยุทธศาสตร์การพัฒนาด้านคุณภาพชีวิต

2.8 แผนงานการศาสนา วัฒนธรรมและนันทนาการ

ที่	โครงการ	วัตถุประสงค์	เป้าหมาย (ผลผลิตของโครงการ)	งบประมาณและที่มา					ตัวชี้วัด (KPI)	ผลลัพธ์ ที่คาดว่าจะได้รับ	หน่วยงาน รับผิดชอบหลัก
				2566 (บาท)	2567 (บาท)	2568 (บาท)	2569 (บาท)	2570 (บาท)			
22	โครงการสงฆ์พระธาตุดอนมูล	เพื่ออนุรักษ์ประเพณีท้องถิ่นให้สืบต่อไป ชั่วลูก ชั่วหลาน	จัดกิจกรรมสงฆ์พระธาตุดอนมูล	50,000	50,000	50,000	50,000	50,000	จำนวนโครงการ 1 โครงการ	ประเพณีวัฒนธรรมของท้องถิ่นได้รับการอนุรักษ์	ส่วนการศึกษา
23	โครงการส่งเสริมอนุรักษ์ ฟื้นฟูภูมิปัญญาแก่ผู้นำและประชาชน	เพื่ออนุรักษ์ประเพณีท้องถิ่นให้สืบต่อไป ชั่วลูก ชั่วหลาน	จัดกิจกรรมส่งเสริมอนุรักษ์ฟื้นฟูภูมิปัญญาท้องถิ่นแก่ประชาชน	50,000	50,000	50,000	50,000	50,000	จำนวนผู้เข้าร่วมโครงการ	ประเพณีวัฒนธรรมของท้องถิ่นได้รับการอนุรักษ์	ส่วนการศึกษา
24	อบรมธรรมะพระธรรมและธรรมะสังยุตต์แก่พระภิกษุสามเณร อุบาสก อุบาสิกา ประชาชน	เพื่อส่งเสริมธรรมะพระธรรมพระภิกษุสามเณรและประชาชนในตำบลสันกลาง	จัดกิจกรรมอบรมธรรมะพระธรรมและธรรมะสังยุตต์ แก่พระภิกษุสามเณร อุบาสก อุบาสิกา ประชาชนในตำบล	30,000	30,000	30,000	30,000	30,000	จำนวนผู้เข้าร่วมอบรมปฏิบัติธรรมได้ถูกต้องเพิ่มมากขึ้น	ทำให้เพิ่มพูนความรู้ด้านศาสนาและปฏิบัติธรรมได้ถูกต้อง	ส่วนการศึกษา
25	วิถีธรรม วิถีไทย สู่วิถีพอเพียง	เพื่อส่งเสริมวิถีชีวิตของคนไทยคู่ธรรมะ เป็นแนวทางการดำเนินชีวิตสู่วิถีพอเพียง	ทุกหมู่บ้านในพื้นที่ตำบลสันกลาง จำนวน 18 หมู่บ้าน	50,000	50,000	50,000	50,000	50,000	จำนวนผู้เข้าร่วมกิจกรรม	ทำให้คนไทยดำเนินชีวิตโดยใช้ธรรมะเป็นแนวทางการดำเนินชีวิตสู่วิถีพอเพียง	ส่วนการศึกษา
26	โครงการปราชญ์ผู้เฒ่าสอนหลาน	เพื่อให้เด็ก ๆ ได้เรียนรู้ภูมิปัญญาท้องถิ่น	เด็กในศูนย์พัฒนาเด็กเล็กทุกคน	10,000	10,000	10,000	10,000	10,000	ร้อยละของเด็กในศูนย์พัฒนาเด็กเล็กได้เรียนรู้ภูมิปัญญาท้องถิ่น	เด็กได้เรียนรู้ปราชญ์ ภูมิปัญญาท้องถิ่นที่ดีจากชนรุ่นหลัง	ส่วนการศึกษา
27	โครงการป่าเฉลิมปีใหม่เมือง	เพื่อเป็นการอนุรักษ์วัฒนธรรม ประเพณีอันดีงามของท้องถิ่นให้คงอยู่ตลอดไป	อุดหนุนงบประมาณแก่องค์การบริหารส่วนจังหวัดเชียงราย	300,000	300,000	300,000	300,000	300,000	จำนวนโครงการ 1 โครงการ	ประชาชนได้อนุรักษ์ศิลปวัฒนธรรมขนบธรรมเนียมประเพณีของชาวล้านนาไว้สืบทอดต่อลูกหลานในอนาคต	- สำนักงานปลัด - กองการศึกษา - อบจ.เชียงราย

ก. ยุทธศาสตร์จังหวัดที่ 5 การพัฒนาคุณภาพชีวิต ทรัพยากรมนุษย์และความมั่นคงเพื่อส่งเสริมสังคมสร้างสรรค์

ข. ยุทธศาสตร์การพัฒนาของ อปท.ในเขตจังหวัดที่ 4 การพัฒนาคุณภาพชีวิตและการป้องกันบรรเทาสาธารณภัย

2. ยุทธศาสตร์ที่ 2 ยุทธศาสตร์การพัฒนาด้านคุณภาพชีวิต

2.9 แผนงานงบกลาง

ที่	โครงการ	วัตถุประสงค์	เป้าหมาย (ผลผลิตของโครงการ)	งบประมาณและที่มา					ตัวชี้วัด (KPI)	ผลลัพธ์ ที่คาดว่าจะได้รับ	หน่วยงาน รับผิดชอบหลัก
				2566 (บาท)	2567 (บาท)	2568 (บาท)	2569 (บาท)	2570 (บาท)			
1	สงเคราะห์เบี้ยยังชีพผู้สูงอายุ	เพื่อจัดสรรเบี้ยยังชีพให้กับผู้สูงอายุที่ไม่มีผู้ดูแล	จัดสรรเบี้ยยังชีพให้ผู้สูงอายุตามหลักเกณฑ์ที่กฎหมายกำหนด	16,000,000	16,000,000	16,000,000	16,000,000	16,000,000	จำนวนผู้สูงอายุได้รับเบี้ยยังชีพครบทุกคนตามประกาศฯ ของ อบต.	ผู้สูงอายุได้รับการสงเคราะห์ ลดปัญหาสังคมในพื้นที่	สำนักงานปลัด
2	สงเคราะห์เบี้ยผู้ติดเชื้อเอดส์	เพื่อจัดสรรเบี้ยยังชีพให้ผู้ติดเชื้อเอดส์	จัดสรรเบี้ยยังชีพให้ผู้ติดเชื้อเอดส์อัตรา 500 บาทต่อเดือน	450,000	450,000	450,000	450,000	450,000	จำนวนผู้ติดเชื้อเอดส์ได้รับเบี้ยยังชีพครบทุกคนตามประกาศฯ ของ อบต.	ผู้ติดเชื้อได้รับการสงเคราะห์ลดภาระของสังคม	สำนักงานปลัด
3	สงเคราะห์เบี้ยผู้พิการ	เพื่อจัดสรรเบี้ยยังชีพให้ผู้พิการ	จัดสรรเบี้ยยังชีพให้กับผู้พิการในอัตรา 800 บาทต่อเดือน	2,700,000	2,700,000	2,700,000	2,700,000	2,700,000	จำนวนผู้พิการได้รับเบี้ยยังชีพครบทุกคนตามประกาศฯ ของ อบต.	ผู้พิการได้รับการสงเคราะห์	สำนักงานปลัด
4	ช่วยเหลือผู้ประสบภัยทางธรรมชาติในตำบลสีนกลาง	เพื่อให้ความช่วยเหลือผู้ประสบภัยทางธรรมชาติ เช่น อุทกภัย วาตภัย อัคคีภัยและภัยด้านพืช ฯลฯ	ช่วยเหลือประสบภัยทางธรรมชาติ เช่น อุทกภัย วาตภัย อัคคีภัยและภัยด้านพืช ฯลฯ ตามหลักเกณฑ์ที่กฎหมายกำหนด	500,000	500,000	500,000	500,000	500,000	จำนวนผู้ประสบภัยที่ได้รับการช่วยเหลือมีความพึงพอใจ	ราษฎร ผู้ประสบภัยและผู้ด้อยโอกาสในพื้นที่ได้รับความช่วยเหลือเบื้องต้น	สำนักงานปลัด

ก. ยุทธศาสตร์จังหวัดที่ 5 การพัฒนาคุณภาพชีวิต ทรัพยากรมนุษย์และความมั่นคงเพื่อส่งเสริมสังคมสร้างสรรค์

ข. ยุทธศาสตร์การพัฒนาของ อปท.ในเขตจังหวัดที่ 4 การพัฒนาคุณภาพชีวิตและการป้องกันบรรเทาสาธารณภัย

2. ยุทธศาสตร์ที่ 2 ยุทธศาสตร์การพัฒนาด้านคุณภาพชีวิต

2.9 แผนงานงบกลาง

ที่	โครงการ	วัตถุประสงค์	เป้าหมาย (ผลผลิตของโครงการ)	งบประมาณและที่มา					ตัวชี้วัด (KPI)	ผลลัพธ์ ที่คาดว่าจะได้รับ	หน่วยงาน รับผิดชอบหลัก
				2566 (บาท)	2567 (บาท)	2568 (บาท)	2569 (บาท)	2570 (บาท)			
5	จัดสวัสดิการพัฒนาคุณภาพชีวิต ชุมชนตำบลสันกลาง	เพื่อสร้างสวัสดิการและพัฒนา คุณภาพชีวิตของคนในชุมชน เช่น การจัดสวัสดิการกรณีเจ็บป่วย เป็นต้น	สมทบงบประมาณแก่ กองทุนสวัสดิการชุมชน ตำบลสันกลางเพื่อดำเนิน การเกี่ยวกับกิจกรรมของ กองทุนฯ	50,000	50,000	50,000	50,000	50,000	ร้อยละของจำนวนสมาชิก มีความพึงพอใจในการ ดำเนินงาน	คนในชุมชนได้รับการ จัดสวัสดิการและพัฒนา คุณภาพชีวิตให้ดีขึ้น	สำนักงานปลัด
6	กองทุนหลักประกันสุขภาพ ตำบลสันกลาง	เพื่อบริหารและจัดการระบบ หลักประกันสุขภาพระดับท้องถิ่น ตามหลักเกณฑ์ของสำนักงาน หลักประกันสุขภาพแห่งชาติ	สมทบกองทุนหลักประกัน สุขภาพตำบลสันกลาง ในการดำเนินกิจกรรม ด้านการสาธารณสุข และอนามัย	300,000	300,000	300,000	300,000	300,000	ความพึงพอใจของแต่ละ โครงการ/กิจกรรม	ประชาชนในเขตพื้นที่ ได้รับการบริการด้านการ จัดหลักประกันสุขภาพ	สำนักงานปลัด กองทุนหลัก ประกันสุขภาพ ตำบลสันกลาง



ก. ยุทธศาสตร์จังหวัดที่ 4 การจัดการทรัพยากรธรรมชาติและสิ่งแวดล้อมให้ดำรงความสมบูรณ์และยั่งยืน

ข. ยุทธศาสตร์การพัฒนาของ อปท. ในเขตจังหวัดที่ 2 การพัฒนาด้านเศรษฐกิจและการท่องเที่ยว

3. ยุทธศาสตร์ที่ 3 ยุทธศาสตร์การพัฒนาด้านการท่องเที่ยว เศรษฐกิจ และการเกษตร

### 3.1 แผนงานอุตสาหกรรมและการโยธา

ที่	โครงการ	วัตถุประสงค์	เป้าหมาย (ผลผลิตของโครงการ)	งบประมาณและที่มา					ตัวชี้วัด (KPI)	ผลลัพธ์ ที่คาดว่าจะได้รับ	หน่วยงาน รับผิดชอบหลัก
				2566 (บาท)	2567 (บาท)	2568 (บาท)	2569 (บาท)	2570 (บาท)			
1	ก่อสร้างฝายกักเก็บน้ำ ห้วยลุนงู หมู่ที่ 1 บ้านป่าเหียง	เพื่อพัฒนาแหล่งน้ำ และบริหารจัดการน้ำอย่างเป็นระบบ	ก่อสร้างฝายกักเก็บน้ำ ห้วยลุนงู หมู่ที่ 1 บ้านป่าเหียง ตามแบบที่ อบต. กำหนด	-	-	-	250,000	-	พื้นที่การเกษตร มีน้ำใช้อย่างเพียงพอ	พื้นที่การเกษตรมากกว่า 1,000 ไร่ มีน้ำใช้อย่างเพียงพอ	กองช่าง
2	ก่อสร้างฝายคอนกรีตเสริมเหล็ก ประตู ปิด เปิด ซอย 5 หมู่ที่ 3 บ้านถ้ำ	เพื่อจัดหาแหล่งน้ำและพัฒนาระบบการจัดการน้ำ อย่างเป็นระบบ ให้มีน้ำใช้ สำหรับการเกษตรและ การอุปโภค บริโภคอย่างเพียงพอ	ก่อสร้างฝายคอนกรีตเสริมเหล็ก ประตู ปิด เปิด ซอย 5 หมู่ที่ 3 บ้านถ้ำ ตามแบบที่ อบต. กำหนด	-	-	500,000	-	-	พื้นที่การเกษตร มีน้ำใช้อย่างเพียงพอ	พื้นที่การเกษตร ไม่น้อยกว่า 2,000 ไร่ และประชาชน ประมาณ 200 ครัวเรือน มีน้ำสำหรับการเกษตรและ อุปโภคบริโภคอย่างเพียงพอ	กองช่าง และหน่วยงานอื่น ที่รับผิดชอบ
3	ก่อสร้างฝายน้ำล้น สายกอดยาว หมู่ที่ 3 บ้านถ้ำ	เพื่อปรับปรุงระบบการส่งน้ำ เพื่อการเกษตรให้มีประสิทธิภาพ ยิ่งขึ้น	ก่อสร้างฝายน้ำล้น สายกอดยาว หมู่ที่ 3 บ้านถ้ำ ตามแบบที่ อบต. กำหนด	-	-	-	-	200,000	ความพึงพอใจของ เกษตรกรมีน้ำใช้ อย่างเพียงพอ	พื้นที่การเกษตร ประมาณ 1,000 ไร่ มีน้ำใช้อย่าง เพียงพอตลอดปี	กองช่าง
4	ปรับปรุงภูมิทัศน์แหล่งท่องเที่ยว หนองถ้ำ - หนองผา หมู่ที่ 3 บ้านถ้ำ	เพื่อปรับปรุงภูมิทัศน์แหล่งท่องเที่ยว หนองถ้ำ - หนองผาให้สวยงาม และเป็นแหล่งเรียนรู้ศึกษาค้นคว้า ให้กับหน่วยงานและองค์กรต่าง ๆ	ปรับปรุงภูมิทัศน์แหล่ง ท่องเที่ยวหนองถ้ำ - หนองผา หมู่ที่ 3 บ้านถ้ำ	-	-	-	-	50,000	แหล่งท่องเที่ยว หมู่ที่ 3 ได้รับการปรับปรุง	มีแหล่งท่องเที่ยวสำหรับ ศึกษาค้นคว้าในท้องถิ่น	กองช่าง
5	ก่อสร้างฝายน้ำล้นลำเหมือง หมู่ที่ 6 บ้านแม่ควาโดน	เพื่อพัฒนาแหล่งน้ำ และบริหารจัดการน้ำอย่างเป็นระบบ	ก่อสร้างฝายน้ำล้นลำเหมือง หมู่ที่ 6 บ้านแม่ควาโดน ตามแบบที่ อบต. กำหนด	-	-	-	-	280,000	พื้นที่การเกษตร มีน้ำใช้อย่างเพียงพอ	พื้นที่การเกษตรมากกว่า 1,000 ไร่ มีน้ำใช้อย่างเพียงพอ	กองช่าง

ก. ยุทธศาสตร์จังหวัดที่ 4 การจัดการทรัพยากรธรรมชาติและสิ่งแวดล้อมให้ดำรงความสมบูรณ์และยั่งยืน

ข. ยุทธศาสตร์การพัฒนาของ อปท. ในเขตจังหวัดที่ 2 การพัฒนาด้านเศรษฐกิจและการท่องเที่ยว

3. ยุทธศาสตร์ที่ 3 ยุทธศาสตร์การพัฒนาด้านการท่องเที่ยว เศรษฐกิจ และการเกษตร

### 3.1 แผนงานอุตสาหกรรมและการโยธา

ที่	โครงการ	วัตถุประสงค์	เป้าหมาย (ผลผลิตของโครงการ)	งบประมาณและที่มา					ตัวชี้วัด (KPI)	ผลลัพธ์ ที่คาดว่าจะได้รับ	หน่วยงาน รับผิดชอบหลัก
				2566 (บาท)	2567 (บาท)	2568 (บาท)	2569 (บาท)	2570 (บาท)			
6	ปรับปรุงแหล่งน้ำห้วยปางตอก หมู่ที่ 12 บ้านใหม่พัฒนา	เพื่อพัฒนาแหล่งน้ำ และบริหารจัดการน้ำอย่างเป็นระบบ	ปรับปรุงแหล่งน้ำห้วยปางตอก หมู่ที่ 12 บ้านใหม่พัฒนา ตามแบบที่ อบต. กำหนด	-	-	-	-	280,000	พื้นที่การเกษตร มีน้ำใช้อย่างเพียงพอ	พื้นที่การเกษตรมากกว่า 1,000 ไร่ มีน้ำใช้อย่างเพียงพอ	กองช่าง
7	ก่อสร้างรางระบายน้ำคอนกรีตรูปตัววี ห้วยต้นผึ้ง หมู่ที่ 12 บ้านใหม่พัฒนา	เพื่อแก้ไขปัญหาน้ำท่วมขังในพื้นที่ของชุมชน	ก่อสร้างรางระบายน้ำคอนกรีตรูปตัววี ห้วยต้นผึ้ง หมู่ที่ 12 บ้านใหม่พัฒนา ตามแบบที่ อบต. กำหนด	-	-	-	-	280,000	ร้อยละหรือจำนวนครัวเรือนประชาชนที่มีปัญหาน้ำท่วมขังลดลง	สามารถแก้ไขปัญหา น้ำท่วมขังในพื้นที่ชุมชน	กองช่าง
8	ก่อสร้างฝายน้ำล้น ห้วยแม่หนาด หมู่ที่ 14 บ้านป่าช้าดอนชัย	เพื่อพัฒนาแหล่งน้ำ และบริหารจัดการน้ำอย่างเป็นระบบ	ก่อสร้างฝายน้ำล้นลำห้วยแม่หนาด เขตพื้นที่บ้านป่าช้าดอนชัย หมู่ที่ 14 จำนวน 4 แห่ง ตามแบบที่ อบต. กำหนด	-	-	-	-	280,000	พื้นที่การเกษตร มีน้ำใช้อย่างเพียงพอ	พื้นที่การเกษตรมากกว่า 1,000 ไร่ มีน้ำใช้อย่างเพียงพอ	กองช่าง
9	ก่อสร้างรางส่งน้ำคอนกรีตเข้าพื้นที่การเกษตร ในพื้นที่ตำบลสันกลาง หมู่ที่ 1 - หมู่ที่ 18	เพื่อพัฒนาแหล่งน้ำ และบริหารจัดการน้ำอย่างเป็นระบบ	ก่อสร้างรางส่งน้ำคอนกรีตเข้าพื้นที่การเกษตรในพื้นที่ตำบลสันกลาง หมู่ที่ 1 - หมู่ที่ 18 ตามแบบที่ อบต. กำหนด	100,000	100,000	100,000	100,000	100,000	พื้นที่การเกษตร มีน้ำใช้อย่างเพียงพอ	เกษตรกรในพื้นที่ตำบลสันกลาง มีน้ำใช้ในการเกษตรอย่างเพียงพอ	กองช่าง
10	ขุดเจาะบ่อบาดาลเพื่อการเกษตรและอุปโภคบริโภค ในพื้นที่ตำบลสันกลาง หมู่ที่ 1 - หมู่ที่ 18	เพื่อพัฒนาแหล่งน้ำ และบริหารจัดการน้ำอย่างเป็นระบบ	ขุดเจาะบ่อบาดาลเพื่อการเกษตรและอุปโภคบริโภคในพื้นที่ตำบลสันกลาง หมู่ที่ 1 - หมู่ที่ 18 ตามแบบที่ อบต. กำหนด	-	-	300,000	-	-	พื้นที่การเกษตร มีน้ำใช้อย่างเพียงพอ	เกษตรกรในพื้นที่ตำบลสันกลาง มีน้ำใช้ในการเกษตรอย่างเพียงพอ	กองช่าง

ก. ยุทธศาสตร์จังหวัดที่ 4 การจัดการทรัพยากรธรรมชาติและสิ่งแวดล้อมให้ดำรงความสมบูรณ์และยั่งยืน

ข. ยุทธศาสตร์การพัฒนาของ อปท.ในเขตจังหวัดที่ 2 การพัฒนาด้านเศรษฐกิจและการท่องเที่ยว

3. ยุทธศาสตร์ที่ 3 ยุทธศาสตร์การพัฒนาด้านการท่องเที่ยว เศรษฐกิจ และการเกษตร

3.1 แผนงานอุตสาหกรรมและการโยธา

ที่	โครงการ	วัตถุประสงค์	เป้าหมาย (ผลผลิตของโครงการ)	งบประมาณและที่มา					ตัวชี้วัด (KPI)	ผลลัพธ์ ที่คาดว่าจะได้รับ	หน่วยงาน รับผิดชอบหลัก
				2566 (บาท)	2567 (บาท)	2568 (บาท)	2569 (บาท)	2570 (บาท)			
11	ขุดสระกักเก็บน้ำเพื่อการเกษตร ในพื้นที่ตำบลสันกลาง หมู่ที่ 1 - หมู่ที่ 18	เพื่อพัฒนาแหล่งน้ำ และบริหารจัดการน้ำอย่างเป็นระบบ	ขุดสระกักเก็บน้ำเพื่อการเกษตร ในพื้นที่ตำบลสันกลาง หมู่ที่ 1 - หมู่ที่ 18 ตามแบบที่ อบต. กำหนด	-	-	100,000	-	-	พื้นที่การเกษตร มีน้ำใช้ อย่างเพียงพอ	เกษตรกรในพื้นที่ตำบลสันกลาง มีน้ำใช้ในการเกษตร อย่างเพียงพอ	กองช่าง
12	ขุดลอกลำเหมือง คู คลองส่งน้ำ ในพื้นที่ตำบลสันกลาง หมู่ที่ 1 - หมู่ที่ 18	เพื่อปรับปรุงระบบการส่งน้ำ เพื่อการเกษตรให้มีประสิทธิภาพ ยิ่งขึ้น	ขุดลอกลำเหมือง คู คลองส่งน้ำ ในพื้นที่ตำบลสันกลาง หมู่ที่ 1 - หมู่ที่ 18 ตามแบบที่ อบต. กำหนด	400,000	400,000	400,000	400,000	400,000	เกษตรกรมีน้ำใช้ อย่างเพียงพอ	ระบบการส่งน้ำไหลสะดวกและ เกษตรกรมีน้ำใช้ในการเกษตร อย่างเพียงพอตลอดปี	กองช่าง

ก. ยุทธศาสตร์จังหวัดที่ 4 การจัดการทรัพยากรธรรมชาติและสิ่งแวดล้อมให้ดำรงความสมบูรณ์และยั่งยืน

ยุทธศาสตร์ที่ 3 การดำรงฐานวัฒนธรรมล้านนาเพื่อเพิ่มมูลค่าการท่องเที่ยวเชิงวัฒนธรรม เชิงนิเวศและเชิงสุขภาพ

ข. ยุทธศาสตร์การพัฒนาของ อปท. ในเขตจังหวัดที่ 2 การพัฒนาด้านเศรษฐกิจและการท่องเที่ยว

3. ยุทธศาสตร์ที่ 3 ยุทธศาสตร์การพัฒนาด้านการท่องเที่ยว เศรษฐกิจ และการเกษตร

### 3.1 แผนงานอุตสาหกรรมและการโยธา

ที่	โครงการ	วัตถุประสงค์	เป้าหมาย (ผลผลิตของโครงการ)	งบประมาณและที่มา					ตัวชี้วัด (KPI)	ผลลัพธ์ ที่คาดว่าจะได้รับ	หน่วยงาน รับผิดชอบหลัก
				2566 (บาท)	2567 (บาท)	2568 (บาท)	2569 (บาท)	2570 (บาท)			
1	ก่อสร้างรางส่งน้ำคอนกรีต เข้าพื้นที่การเกษตร หมู่ที่ 9 บ้านหัวฝาย	เพื่อพัฒนาแหล่งน้ำและ บริหารจัดการน้ำอย่าง เป็นระบบ	ก่อสร้างรางส่งน้ำคอนกรีต เข้าพื้นที่การเกษตร หมู่ที่ 9 บ้านหัวฝาย	-	-	-	-	500,000	พื้นที่การเกษตร มีน้ำใช้อย่างเพียงพอ	พื้นที่การเกษตร มากกว่า100 ไร่ มีน้ำใช้อย่างเพียงพอ	ชลประทาน กองช่าง
2	ก่อสร้างลำเหมืองคอนกรีต ลำเหมืองเข้าพื้นที่การเกษตร หมู่ที่ 14 บ้านป่าช้าดอนชัย	เพื่อให้มีน้ำไว้ใช้ทำการเกษตร อย่างเพียงพอ	ก่อสร้างลำเหมืองคอนกรีต ลำเหมืองเข้าพื้นที่การเกษตร หมู่ที่ 14 บ้านป่าช้าดอนชัย	-	-	-	-	500,000	จำนวนเกษตรกร มีน้ำใช้ในการเกษตร อย่างเพียงพอ	เกษตรกรน้ำไว้ใช้ ทำการเกษตร อย่างเพียงพอ	ชลประทาน กองช่าง

ก. ยุทธศาสตร์จังหวัดที่ 4 การจัดการทรัพยากรธรรมชาติและสิ่งแวดล้อมให้ดำรงความสมบูรณ์และยั่งยืน

ข. ยุทธศาสตร์การพัฒนาของ อปท.ในเขตจังหวัดที่ 2 การพัฒนาด้านเศรษฐกิจและการท่องเที่ยว

3. ยุทธศาสตร์ที่ 3 ยุทธศาสตร์การพัฒนาด้านการท่องเที่ยว เศรษฐกิจ และการเกษตร

3.2 แผนงานการศาสนา วัฒนธรรมและนันทนาการ

ที่	โครงการ	วัตถุประสงค์	เป้าหมาย (ผลผลิตของโครงการ)	งบประมาณและที่มา					ตัวชี้วัด (KPI)	ผลลัพธ์ ที่คาดว่าจะได้รับ	หน่วยงาน รับผิดชอบหลัก
				2566 (บาท)	2567 (บาท)	2568 (บาท)	2569 (บาท)	2570 (บาท)			
1	โครงการปรับปรุงภูมิทัศน์ แหล่งท่องเที่ยวหน้าทุเรียน หมู่ที่ 2 บ้านแม่คาวหลวง	เพื่อปรับปรุงและพัฒนา ภูมิทัศน์ของแหล่งท่องเที่ยว ในตำบลสันกลางให้มี ความสวยงามและน่าท่องเที่ยว	ปรับปรุงภูมิทัศน์และตกแต่ง สถานที่ท่องเที่ยวใน ตำบลสันกลาง	50,000	50,000	50,000	50,000	50,000	จำนวนประชาชน ที่เข้ามาท่องเที่ยว	สถานที่ท่องเที่ยวในตำบล ได้รับการปรับปรุงและพัฒนา	สำนักงานปลัด
2	ปรับปรุงภูมิทัศน์แหล่งท่องเที่ยว หนองถ้ำ-หนองผา และ พระธาตุนุญยืน หมู่ที่ 3 บ้านถ้ำ	เพื่อปรับปรุงและพัฒนา ภูมิทัศน์ของแหล่งท่องเที่ยว ในตำบลสันกลางให้มี ความสวยงามและน่าท่องเที่ยว	ปรับปรุงภูมิทัศน์และตกแต่ง สถานที่ท่องเที่ยวใน ตำบลสันกลาง	50,000	50,000	50,000	50,000	50,000	จำนวนประชาชน ที่เข้ามาท่องเที่ยว	สถานที่ท่องเที่ยวในตำบล ได้รับการปรับปรุงและพัฒนา	สำนักงานปลัด
3	ปรับปรุงภูมิทัศน์แหล่งท่องเที่ยว อ่างเก็บน้ำห้วยผาแดง หมู่ที่ 18 บ้านเวียงสา	เพื่อปรับปรุงและพัฒนา ภูมิทัศน์ของแหล่งท่องเที่ยว ในตำบลสันกลางให้มี ความสวยงามและน่าท่องเที่ยว	ปรับปรุงภูมิทัศน์และตกแต่ง สถานที่ท่องเที่ยวใน ตำบลสันกลาง	50,000	50,000	50,000	50,000	50,000	จำนวนประชาชน ที่เข้ามาท่องเที่ยว	สถานที่ท่องเที่ยวในตำบล ได้รับการปรับปรุงและพัฒนา	สำนักงานปลัด

ก. ยุทธศาสตร์จังหวัดที่ 4 การจัดการทรัพยากรธรรมชาติและสิ่งแวดล้อมให้ดำรงความสมบูรณ์และยั่งยืน

ยุทธศาสตร์ที่ 3 การดำรงฐานวัฒนธรรมล้านนาเพื่อเพิ่มมูลค่าการท่องเที่ยวเชิงวัฒนธรรม เชิงนิเวศและเชิงสุขภาพ

ข. ยุทธศาสตร์การพัฒนาของ อปท.ในเขตจังหวัดที่ 2 การพัฒนาด้านเศรษฐกิจและการท่องเที่ยว

3. ยุทธศาสตร์ที่ 3 ยุทธศาสตร์การพัฒนาด้านการท่องเที่ยว เศรษฐกิจ และการเกษตร

### 3.3 แผนงานการเกษตร

ที่	โครงการ	วัตถุประสงค์	เป้าหมาย (ผลผลิตของโครงการ)	งบประมาณและที่มา					ตัวชี้วัด (KPI)	ผลลัพธ์ ที่คาดว่าจะได้รับ	หน่วยงาน รับผิดชอบหลัก
				2566 (บาท)	2567 (บาท)	2568 (บาท)	2569 (บาท)	2570 (บาท)			
1	สถานีเกษตรวิถียูเอเพียง	เพื่อส่งเสริมการกำจัดศัตรูพืชแบบปลอดภัยแก่เกษตรกร	ออกหน่วยเคลื่อนที่สาธิตการผลิตเชื้อราชีวเวอร์เรียและไตรโคเดอร์มาแก่เกษตรกร	100,000	100,000	100,000	100,000	100,000	ร้อยละของจำนวนเกษตรกรผู้เข้าร่วมโครงการมีความพึงพอใจ	เกษตรกรได้รับความรู้และนำไปปรับใช้กับการประกอบอาชีพเกษตรกรรมได้	สำนักงานปลัด
2	ส่งเสริมการเกษตรเศรษฐกิจพอเพียงในตำบลสันกลาง หมู่ที่ 1 - หมู่ที่ 18	เพื่อส่งเสริมให้ประชาชนทำการเกษตรแบบเศรษฐกิจพอเพียงตามแนวพระราชดำริ	ฝึกอบรมให้ความแก่ประชาชนในการทำการเกษตรแบบเศรษฐกิจพอเพียงตามแนวพระราชดำริ	50,000	50,000	50,000	50,000	50,000	ร้อยละของจำนวนครัวเรือนที่เข้าร่วมโครงการมีความพึงพอใจ	เกษตรกรได้รับความรู้และนำไปปรับใช้กับการประกอบอาชีพเกษตรกรรมแบบเศรษฐกิจพอเพียงตามแนวพระราชดำริ	สำนักงานปลัด
3	ลดต้นทุนการผลิตและเพิ่มประสิทธิภาพการผลิตข้าว	เพื่อให้เกษตรกรมีความรู้ความเข้าใจและสามารถลดต้นทุนการผลิตได้ โดยใช้เมล็ดข้าวปุ๋ยเคมีและสารเคมีป้องกันกำจัดศัตรูพืชอย่างถูกต้องตามหลักวิชาการ	ฝึกอบรมเกษตรกรจำนวน 1 ครั้ง 1 วัน	30,000	30,000	30,000	30,000	30,000	ร้อยละของจำนวนเกษตรกรผู้เข้าร่วมโครงการ	ลดต้นทุนการผลิต มีรายได้เพิ่มและอนุรักษ์ทรัพยากรธรรมชาติและสิ่งแวดล้อม	สำนักงานปลัด
4	ป้องกันกำจัดศัตรูพืชและสร้างระบบเตือนภัยศัตรูพืช	เกษตรกรมีความรู้และสามารถบริหารจัดการศัตรูพืชได้อย่างถูกต้องและลดการใช้สารเคมีกำจัดศัตรูพืช	พื้นที่ตำบลสันกลาง 18 หมู่บ้าน หมู่ที่ 1 - หมู่ที่ 18	60,000	60,000	60,000	60,000	60,000	จำนวนเกษตรกรที่เข้าร่วมโครงการแล้วนำไปปฏิบัติจริง	สามารถควบคุมการระบาดของศัตรูพืช ลดการใช้สารเคมีกำจัดศัตรูพืช มีรายได้เพิ่มขึ้น	สำนักงานปลัด

ก. ยุทธศาสตร์จังหวัดที่ 2 การส่งเสริมการผลิตสินค้าเกษตรคุณภาพมาตรฐานสากลและเป็นมิตรกับสิ่งแวดล้อม

ยุทธศาสตร์ที่ 3 การดำรงฐานวัฒนธรรมล้านนาเพื่อเพิ่มมูลค่าการท่องเที่ยวเชิงวัฒนธรรม เชิงนิเวศและเชิงสุขภาพ

ข. ยุทธศาสตร์การพัฒนาของ อปท.ในเขตจังหวัดที่ 2 การพัฒนาด้านเศรษฐกิจและการท่องเที่ยว

3. ยุทธศาสตร์ที่ 3 ยุทธศาสตร์การพัฒนาด้านการท่องเที่ยว เศรษฐกิจ และการเกษตร

### 3.3 แผนงานการเกษตร

ที่	โครงการ	วัตถุประสงค์	เป้าหมาย (ผลผลิตของโครงการ)	งบประมาณและที่มา					ตัวชี้วัด (KPI)	ผลลัพธ์ ที่คาดว่าจะได้รับ	หน่วยงาน รับผิดชอบหลัก
				2566 (บาท)	2567 (บาท)	2568 (บาท)	2569 (บาท)	2570 (บาท)			
5	ส่งเสริมการผลิตพลังงานทดแทนและพลังงานชีวภาพ	เพื่อส่งเสริมให้มีการผลิตพลังงานทดแทนและการผลิตพลังงานชีวภาพ	สร้างโรงผลิตพลังงานทดแทนและพลังงานชีวมวล จำนวน 1 แห่งตามแบบ อบต.สันกลาง	100,000	100,000	100,000	100,000	100,000	จำนวนเกษตรกรผู้เข้าร่วมโครงการฯ	สามารถลดการใช้พลังงานประเภทน้ำมัน ก๊าซ ฯ โดยการใช้พลังงานทดแทนที่ผลิตได้	สำนักงานปลัด
6	ขอเอกสารสิทธิ์ที่ดิน	เพื่อส่งเสริมให้ประชาชนมีที่ดินทำกิน	ประสานหน่วยงานที่เกี่ยวข้อง	100,000	100,000	100,000	100,000	100,000	จำนวนประชาชนที่เข้าร่วมโครงการ	ประชาชนมีที่ดินทำกิน	- สำนักงานปลัด - กองช่าง - สำนักงานที่ดินจังหวัดเชียงราย
7	โครงการอบรมการผลิตเชื้อร่ากำจัดศัตรูพืช	เพื่อให้เกษตรกรเข้าใจถึงการจัดการเกษตรโดยชีววิธี และลดต้นทุนการผลิต	สถานีเกษตรย่อย 8 สาขา และสถานีหลัก ครอบคลุมพื้นที่ 18 หมู่บ้าน 230 คน	60,000	60,000	60,000	60,000	60,000	จำนวนผู้เข้าอบรม	ผู้เข้าอบรมรู้และเข้าใจ วิธีการจัดการศัตรูพืชโดยชีววิธี และลดต้นทุนการผลิตได้จริง	สำนักงานปลัด
8	โครงการอบรมถ่ายทอดเทคโนโลยีการผลิตเมล็ดพันธุ์ข้าวเพื่อลดต้นทุน	เพื่อให้เกษตรกรเข้าใจถึงการจัดการเกษตรโดยชีววิธี และลดต้นทุนการผลิต	กลุ่มวิสาหกิจชุมชนผู้ผลิตข้าวในตำบลสันกลาง	10,000	10,000	10,000	10,000	10,000	จำนวนผู้เข้าอบรม	ผู้เข้าอบรมรู้และเข้าใจ วิธีการจัดเก็บเมล็ดพันธุ์เพื่อลดต้นทุนการผลิตได้จริง	สำนักงานปลัด
9	โครงการฝึกปฏิบัติการจัดการการผลิตเมล็ดพันธุ์ข้าว	เพื่อให้เกษตรกรเข้าใจถึงการจัดการเกษตรโดยชีววิธี และลดต้นทุนการผลิต	กลุ่มวิสาหกิจชุมชนผู้ผลิตข้าวในตำบลสันกลาง	10,000	10,000	10,000	10,000	10,000	จำนวนผู้เข้าอบรม	ผู้เข้าอบรมรู้และเข้าใจ วิธีการจัดเก็บเมล็ดพันธุ์เพื่อลดต้นทุนการผลิตได้จริง	สำนักงานปลัด

ก. ยุทธศาสตร์จังหวัดที่ 2 การส่งเสริมการผลิตสินค้าเกษตรคุณภาพมาตรฐานสากลและเป็นมิตรกับสิ่งแวดล้อม

ยุทธศาสตร์ที่ 3 การดำรงฐานวัฒนธรรมล้านนาเพื่อเพิ่มมูลค่าการท่องเที่ยวเชิงวัฒนธรรม เชิงนิเวศและเชิงสุขภาพ

ข. ยุทธศาสตร์การพัฒนาของ อปท. ในเขตจังหวัดที่ 2 การพัฒนาด้านเศรษฐกิจและการท่องเที่ยว

3. ยุทธศาสตร์ที่ 3 ยุทธศาสตร์การพัฒนาด้านการท่องเที่ยว เศรษฐกิจ และการเกษตร

### 3.3 แผนงานการเกษตร

ที่	โครงการ	วัตถุประสงค์	เป้าหมาย (ผลผลิตของโครงการ)	งบประมาณและที่มา					ตัวชี้วัด (KPI)	ผลลัพธ์ ที่คาดว่าจะได้รับ	หน่วยงาน รับผิดชอบหลัก
				2566 (บาท)	2567 (บาท)	2568 (บาท)	2569 (บาท)	2570 (บาท)			
10	โครงการอบรมการทำ em ball เพื่อบำบัดน้ำเสีย	เพื่อให้ผู้เข้าอบรมมีความรู้และมีความเข้าใจในการบำบัดน้ำเสีย	กลุ่มเกษตรกรผู้เลี้ยงปลา	10,000	10,000	10,000	10,000	10,000	จำนวนผู้เข้าอบรม	ผู้เข้าอบรมมีความรู้และเข้าใจสามารถนำมาใช้บำบัดน้ำเสียได้	สำนักงานปลัด
11	โครงการอบรมทำปุ๋ยหมักจากเศษวัสดุเหลือใช้ทางการเกษตรเพื่อลดต้นทุนการผลิต	เพื่อให้ผู้เข้าอบรมมีความรู้และมีความเข้าใจในการทำปุ๋ยหมักจากเศษวัสดุเพื่อลดต้นทุนการผลิต	กลุ่มเกษตรกรในตำบลสันกลาง	20,000	20,000	20,000	20,000	20,000	จำนวนผู้เข้าอบรม	ผู้เข้าอบรมมีความรู้และเข้าใจในการทำปุ๋ยหมักจากเศษวัสดุเพื่อลดต้นทุนการผลิตได้มากขึ้น	สำนักงานปลัด
12	โครงการอบรมการผลิตผักปลอดภัยตามความต้องการของตลาด	เพื่อให้ผู้เข้าอบรมมีความรู้และมีความเข้าใจในการผลิตผักปลอดภัยตามความต้องการของตลาด	กลุ่มวิสาหกิจชุมชนในตำบลสันกลาง	10,000	10,000	10,000	10,000	10,000	จำนวนผู้เข้าอบรม	ผู้เข้าอบรมมีความรู้และเข้าใจในการผลิตผักปลอดภัย และช่วยลดการใช้สารเคมีทางการเกษตรและลดสารปนเปื้อนจากการตกค้างในผลผลิต ลดต้นทุนการผลิต	สำนักงานปลัด
13	โครงการอบรมและตรวจวิเคราะห์คุณภาพดิน	เพื่อให้ผู้เข้าอบรมมีความรู้และมีความเข้าใจในการใช้ปุ๋ยเคมี ปุ๋ยอินทรีย์ และสารปรับปรุงดินอย่างถูกวิธีลดต้นทุนการผลิต	กลุ่มวิสาหกิจชุมชนในตำบลสันกลาง	20,000	20,000	20,000	20,000	20,000	จำนวนผู้เข้าอบรม	ผู้เข้าอบรมมีความรู้และมีความเข้าใจในการใช้ปุ๋ยเคมี ปุ๋ยอินทรีย์ และสารปรับปรุงดินอย่างถูกวิธีลดต้นทุนการผลิตมากยิ่งขึ้น	สำนักงานปลัด



ก. ยุทธศาสตร์จังหวัดที่ 2 การส่งเสริมการผลิตสินค้าเกษตรคุณภาพมาตรฐานสากลและเป็นมิตรกับสิ่งแวดล้อม

ยุทธศาสตร์ที่ 3 การดำรงฐานวัฒนธรรมล้านนาเพื่อเพิ่มมูลค่าการท่องเที่ยวเชิงวัฒนธรรม เชิงนิเวศและเชิงสุขภาพ

ข. ยุทธศาสตร์การพัฒนาของ อปท.ในเขตจังหวัดที่ 2 การพัฒนาด้านเศรษฐกิจและการท่องเที่ยว

3. ยุทธศาสตร์ที่ 3 ยุทธศาสตร์การพัฒนาด้านการท่องเที่ยว เศรษฐกิจ และการเกษตร

### 3.3 แผนงานการเกษตร

ที่	โครงการ	วัตถุประสงค์	เป้าหมาย (ผลผลิตของโครงการ)	งบประมาณและที่มา					ตัวชี้วัด (KPI)	ผลลัพธ์ ที่คาดว่าจะได้รับ	หน่วยงาน รับผิดชอบหลัก
				2566 (บาท)	2567 (บาท)	2568 (บาท)	2569 (บาท)	2570 (บาท)			
14	โครงการอนุรักษ์พันธุกรรมพืชอันเนื่องมาจากพระราชดำริสมเด็จพระกนิษฐาธิราชเจ้า กรมสมเด็จพระเทพรัตนราชสุดาฯ สยามบรมราชกุมารี	เพื่อสนองพระราชดำริสมเด็จพระเทพฯ เพื่อสนับสนุนโครงการอนุรักษ์พันธุกรรมพืชในกิจกรรมต่างๆ ตามพระราชดำริ	ประชาชน ในพื้นที่ตำบลสันกลาง	10,000	10,000	10,000	10,000	10,000	ผลสำเร็จจากการดำเนินงานเป็นศูนย์ข้อมูลพันธุกรรมพืช	มีผลสำเร็จจากการดำเนินงานเป็นศูนย์ข้อมูลพันธุกรรมพืช	สำนักงานปลัด
15	โครงการอบรมสถานีคูชีฟปลา	เพื่อให้เกษตรกรผู้เลี้ยงปลาในตำบลสันกลางมีความรู้ความเข้าใจเกี่ยวกับขั้นตอนขั้นตอนเขียนเกษตรกรกับหน่วยงานราชการและการใช้เทคโนโลยีเข้ามาเพิ่มประสิทธิภาพในการผลิต	เกษตรกรผู้เลี้ยงปลาในตำบลสันกลาง	30,000	30,000	30,000	30,000	30,000	ร้อยละของจำนวนเกษตรกรผู้เข้าร่วมโครงการมีความพึงพอใจ	เกษตรกรผู้เลี้ยงปลาในตำบลสันกลางมีความรู้ความเข้าใจเกี่ยวกับขั้นตอนขั้นตอนเขียนเกษตรกรกับหน่วยงานราชการและการใช้เทคโนโลยีเข้ามาเพิ่มประสิทธิภาพในการผลิต	สำนักงานปลัด
16	โครงการรณรงค์ให้ความรู้เกี่ยวกับการจัดการขยะมูลฝอยและขยะอื่นๆ	เพื่อเพิ่มประสิทธิภาพในการบริหารจัดการขยะมูลฝอยในพื้นที่ ลดงบประมาณเพื่อการจัดการขยะมูลฝอยและการแก้ไขปัญหาสิ่งแวดล้อม ซึ่งเป็นผลมาจากขยะมีพิษ และสิ่งปฏิกูลต่างๆ	พื้นที่เป้าหมายตำบลสันกลาง	10,000	10,000	10,000	10,000	10,000	ร้อยละของจำนวนผู้เข้าร่วมโครงการมีความพึงพอใจ	เพิ่มประสิทธิภาพในการบริหารจัดการขยะมูลฝอยในพื้นที่ ลดงบประมาณเพื่อการจัดการขยะมูลฝอยและการแก้ไขปัญหาสิ่งแวดล้อม ซึ่งเป็นผลมาจากขยะมีพิษ และสิ่งปฏิกูลต่างๆ	สำนักงานปลัด
17	โครงการขยายพื้นที่เก็บน้ำ	เพื่อเพิ่มประสิทธิภาพการกักเก็บน้ำสำรองในช่วงฤดูแล้งให้เพียงพอต่อภาคการเกษตร	พื้นที่เป้าหมายตำบลสันกลาง	200,000	200,000	200,000	200,000	200,000	ร้อยละของเกษตรกรที่ได้รับผลประโยชน์	เพิ่มประสิทธิภาพการกักเก็บน้ำสำรองในช่วงฤดูแล้งให้เพียงพอต่อภาคการเกษตร	องค์การบริหารส่วนจังหวัด, อปท., สถานีพัฒนาที่ดินจังหวัด เชียงราย, โครงการชลประทานเชียงราย

- ก. ยุทธศาสตร์จังหวัดที่ 2 การส่งเสริมการผลิตสินค้าเกษตรคุณภาพมาตรฐานสากลและเป็นมิตรกับสิ่งแวดล้อม  
 ยุทธศาสตร์ที่ 3 การดำรงฐานวัฒนธรรมล้านนาเพื่อเพิ่มมูลค่าการท่องเที่ยวเชิงวัฒนธรรม เชิงนิเวศและเชิงสุขภาพ
- ข. ยุทธศาสตร์การพัฒนาของ อปท.ในเขตจังหวัดที่ 2 การพัฒนาด้านเศรษฐกิจและการท่องเที่ยว  
 3. ยุทธศาสตร์ที่ 3 ยุทธศาสตร์การพัฒนาด้านการท่องเที่ยว เศรษฐกิจ และการเกษตร

3.3 แผนงานการเกษตร

ที่	โครงการ	วัตถุประสงค์	เป้าหมาย (ผลผลิตของโครงการ)	งบประมาณและที่มา					ตัวชี้วัด (KPI)	ผลลัพธ์ ที่คาดว่าจะได้รับ	หน่วยงาน รับผิดชอบหลัก
				2566 (บาท)	2567 (บาท)	2568 (บาท)	2569 (บาท)	2570 (บาท)			
18	โครงการขยายพื้นที่คลอง ส่งน้ำคอนกรีตจากแหล่งน้ำ สายหลักเข้าสู่พื้นที่การเกษตร	1.เพื่อแก้ไขปัญหาการขาดแคลน น้ำในพื้นที่ทำเกษตร 2.เพื่อเพิ่มประสิทธิภาพในการ บริหารจัดการน้ำให้เกิดประโยชน์ สูงสุด	พื้นที่เป้าหมาย ให้ครอบคลุมพื้นที่ การเกษตรตำบลสันกลาง	200,000	200,000	200,000	200,000	200,000	ร้อยละของเกษตรกร ที่ได้รับผลประโยชน์	1.แก้ไขปัญหาการขาดแคลน น้ำในพื้นที่ทำเกษตร 2.เพิ่มประสิทธิภาพในการ บริหารจัดการน้ำให้เกิดประโยชน์ สูงสุด	อปท., สถานีพัฒนา ที่ดินจังหวัดเชียงราย โครงการชลประทาน เชียงราย
19	โครงการพัฒนาลongส่งน้ำ หรือสร้างระบบส่งน้ำด้วยท่อ เชื่อมต่อเข้าสู่พื้นที่การเกษตร พื้นที่เป้าหมาย	1.เพื่อเชื่อมต่อให้มีประสิทธิภาพใน การกระจายน้ำเข้าสู่พื้นที่การเกษตร อย่างทั่วถึงทุกหมู่บ้านเข้าสู่พื้นที่ การเกษตร 2.เพื่อแก้ไขปัญหาการขาดแคลน น้ำในพื้นที่ทำการเกษตร 3.เพื่อเพิ่มประสิทธิภาพในการ บริหารจัดการน้ำให้เกิดประโยชน์ สูงสุด	ให้ครอบคลุมพื้นที่ การเกษตรทุกหมู่บ้าน	200,000	200,000	200,000	200,000	200,000	ร้อยละของเกษตรกร ที่ได้รับผลประโยชน์	1.เชื่อมต่อให้มีประสิทธิภาพใน การกระจายน้ำเข้าสู่พื้นที่การเกษตร อย่างทั่วถึงทุกหมู่บ้านเข้าสู่พื้นที่ การเกษตร 2.แก้ไขปัญหาการขาดแคลน น้ำในพื้นที่ทำการเกษตร 3.เพิ่มประสิทธิภาพในการ บริหารจัดการน้ำให้เกิดประโยชน์ สูงสุด	-องค์การบริหารส่วน จังหวัดเชียงราย -อปท -โครงการชลประทาน เชียงราย
20	โครงการขุดเจาะบ่อน้ำ ขนาดเล็กในไร่นา	เพื่อสร้างแหล่งน้ำต้นทุนภาค การเกษตรไว้ใช้ในฤดูแล้ง	พื้นที่เป้าหมาย พื้นที่ภาคการเกษตรตำบล สันกลาง	200,000	200,000	200,000	200,000	200,000	ร้อยละของเกษตรกร ที่ได้รับผลประโยชน์	สร้างแหล่งน้ำต้นทุนภาค การเกษตรไว้ใช้ในฤดูแล้ง	-สถานีพัฒนาที่ดิน จังหวัดเชียงราย -สภาเกษตรกร จังหวัดเชียงราย

ก. ยุทธศาสตร์จังหวัดที่ 2 การส่งเสริมการผลิตสินค้าเกษตรคุณภาพมาตรฐานสากลและเป็นมิตรกับสิ่งแวดล้อม

ยุทธศาสตร์ที่ 3 การดำรงฐานวัฒนธรรมล้านนาเพื่อเพิ่มมูลค่าการท่องเที่ยวเชิงวัฒนธรรม เชิงนิเวศและเชิงสุขภาพ

ข. ยุทธศาสตร์การพัฒนาของ อปท.ในเขตจังหวัดที่ 2 การพัฒนาด้านเศรษฐกิจและการท่องเที่ยว

3. ยุทธศาสตร์ที่ 3 ยุทธศาสตร์การพัฒนาด้านการท่องเที่ยว เศรษฐกิจ และการเกษตร

### 3.3 แผนงานการเกษตร

ที่	โครงการ	วัตถุประสงค์	เป้าหมาย (ผลผลิตของโครงการ)	งบประมาณและที่มา					ตัวชี้วัด (KPI)	ผลลัพธ์ ที่คาดว่าจะได้รับ	หน่วยงาน รับผิดชอบหลัก
				2566 (บาท)	2567 (บาท)	2568 (บาท)	2569 (บาท)	2570 (บาท)			
21	สร้างสถานีสูบน้ำบาดาลด้วยพลังงานแสงอาทิตย์พร้อมระบบส่งน้ำด้วยระบบท่อแรงดัน	เพื่อสร้างระบบการส่งน้ำเข้าพื้นที่การเกษตรอย่างมีประสิทธิภาพ	พื้นที่เป้าหมายพื้นที่ภาคการเกษตรตำบลสันกลาง	200,000	200,000	200,000	200,000	200,000	ร้อยละของเกษตรกรที่ได้รับผลประโยชน์	สร้างระบบการส่งน้ำเข้าพื้นที่การเกษตรอย่างมีประสิทธิภาพ	อปท., สถานีพัฒนาที่ดินจังหวัดเชียงราย โครงการชลประทานเชียงราย , สภาเกษตรกรจังหวัดเชียงราย
22	โครงการก่อสร้างฝายกั้นน้ำห้วยลุนซุ หมู่ที่ 1	1.เพื่อพัฒนาแหล่งน้ำ และบริหารจัดการน้ำอย่างเป็นระบบ 2.เพื่อที่การเกษตรมีน้ำให้เพียงพอ	โครงการก่อสร้างฝายกั้นน้ำห้วยลุนซุ หมู่ที่ 1	200,000	200,000	200,000	200,000	200,000	ร้อยละของเกษตรกรที่ได้รับผลประโยชน์	1.พัฒนาแหล่งน้ำ และบริหารจัดการน้ำอย่างเป็นระบบ 2.การเกษตรมีน้ำให้เพียงพอ	องค์กรปกครองส่วนท้องถิ่น
23	ก่อสร้างฝายน้ำล้น หมู่ 2	1.เพื่อปรับปรุงระบบการส่งน้ำเพื่อการเกษตรให้มีประสิทธิภาพยิ่งขึ้น 2.ระบบส่งน้ำไหลสะดวกและเกษตรกรมีน้ำใช้ในการเกษตรอย่างเพียงพอตลอดปี	ก่อสร้างฝายน้ำล้น หมู่ 2	200,000	200,000	200,000	200,000	200,000	ร้อยละของเกษตรกรที่ได้รับผลประโยชน์	1.ปรับปรุงระบบการส่งน้ำเพื่อการเกษตรให้มีประสิทธิภาพยิ่งขึ้น 2.ระบบส่งน้ำไหลสะดวกและเกษตรกรมีน้ำใช้ในการเกษตรอย่างเพียงพอตลอดปี	องค์กรปกครองส่วนท้องถิ่น

ก. ยุทธศาสตร์จังหวัดที่ 2 การส่งเสริมการผลิตสินค้าเกษตรคุณภาพมาตรฐานสากลและเป็นมิตรกับสิ่งแวดล้อม

ยุทธศาสตร์ที่ 3 การดำรงฐานวัฒนธรรมล้านนาเพื่อเพิ่มมูลค่าการท่องเที่ยวเชิงวัฒนธรรม เชิงนิเวศและเชิงสุขภาพ

ข. ยุทธศาสตร์การพัฒนาของ อปท.ในเขตจังหวัดที่ 2 การพัฒนาด้านเศรษฐกิจและการท่องเที่ยว

3. ยุทธศาสตร์ที่ 3 ยุทธศาสตร์การพัฒนาด้านการท่องเที่ยว เศรษฐกิจ และการเกษตร

### 3.3 แผนงานการเกษตร

ที่	โครงการ	วัตถุประสงค์	เป้าหมาย (ผลผลิตของโครงการ)	งบประมาณและที่มา					ตัวชี้วัด (KPI)	ผลลัพธ์ ที่คาดว่าจะได้รับ	หน่วยงาน รับผิดชอบหลัก
				2566 (บาท)	2567 (บาท)	2568 (บาท)	2569 (บาท)	2570 (บาท)			
24	โครงการธนาคารน้ำใต้ดิน ในหมู่บ้าน ระบบเปิด	เพื่อมีแหล่งน้ำไว้ใช้ตลอดทั้งปีเพื่อ แก้ไขปัญหาภัยแล้งให้เกษตรกร เพื่อสร้างแหล่งน้ำต้นทุนภาค การเกษตรไว้ใช้ในฤดูแล้ง	พื้นที่ในตำบลสันกลาง	200,000	200,000	200,000	200,000	200,000	ร้อยละของเกษตรกร ที่ได้รับผลประโยชน์	มีแหล่งน้ำไว้ใช้ตลอดทั้งปีเพื่อ แก้ไขปัญหาภัยแล้งให้เกษตรกร เพื่อสร้างแหล่งน้ำต้นทุนภาค การเกษตรไว้ใช้ในฤดูแล้ง	อปท., สถานีพัฒนา ที่ดินจังหวัดเชียงราย, โครงการชลประทาน เชียงราย,สถานี เกษตรกรจังหวัด เชียงราย
25	โครงการธนาคารน้ำใต้ดิน ระบบปิด	1.เพื่อป้องกันน้ำท่วมขัง 2.เพื่อกักเก็บน้ำไว้ชั้นใต้ดิน 3.เพื่อเกิดความชุ่มชื้นของดิน	พื้นที่ในตำบลสันกลาง	200,000	200,000	200,000	200,000	200,000	ร้อยละของเกษตรกร ที่ได้รับผลประโยชน์	1.ป้องกันน้ำท่วมขัง 2.กักเก็บน้ำไว้ชั้นใต้ดิน 3.เกิดความชุ่มชื้นของดิน	อปท., สถานีพัฒนา ที่ดินจังหวัดเชียงราย, โครงการชลประทาน เชียงราย , สภา เกษตรกรจังหวัด เชียงราย
26	โครงการสำรวจรังวัดที่ดิน ที่ตกสำรวจรังวัด	1.เพื่อบรรเทาปัญหาไม่มีเอกสาร สิทธิ์ที่ดินทำกินของเกษตรกร 2.เพื่อให้เกษตรกรได้รับสิทธิ์การให้ ความช่วยเหลือตามนโยบาย ภาครัฐ	พื้นที่เป้าหมาย ตำบลสันกลาง	200,000	200,000	200,000	200,000	200,000	ร้อยละของเกษตรกร ที่ได้รับผลประโยชน์	1.บรรเทาปัญหาไม่มีเอกสาร สิทธิ์ที่ดินทำกินของเกษตรกร 2.เกษตรกรได้รับสิทธิ์การให้ ความช่วยเหลือตามนโยบาย ภาครัฐ	-สภาเกษตรกร จังหวัดเชียงราย -กรมที่ดิน

ก. ยุทธศาสตร์จังหวัดที่ 2 การส่งเสริมการผลิตสินค้าเกษตรคุณภาพมาตรฐานสากลและเป็นมิตรกับสิ่งแวดล้อม  
 ยุทธศาสตร์ที่ 3 การดำรงฐานวัฒนธรรมล้านนาเพื่อเพิ่มมูลค่าการท่องเที่ยวเชิงวัฒนธรรม เชิงนิเวศและเชิงสุขภาพ

ข. ยุทธศาสตร์การพัฒนาของ อปท.ในเขตจังหวัดที่ 2 การพัฒนาด้านเศรษฐกิจและการท่องเที่ยว

3. ยุทธศาสตร์ที่ 3 ยุทธศาสตร์การพัฒนาด้านการท่องเที่ยว เศรษฐกิจ และการเกษตร

3.3 แผนงานการเกษตร

ที่	โครงการ	วัตถุประสงค์	เป้าหมาย (ผลผลิตของโครงการ)	งบประมาณและที่มา					ตัวชี้วัด (KPI)	ผลลัพธ์ ที่คาดว่าจะได้รับ	หน่วยงาน รับผิดชอบหลัก
				2566 (บาท)	2567 (บาท)	2568 (บาท)	2569 (บาท)	2570 (บาท)			
27	โครงการสนับสนุนปัจจัยการผลิต	เพื่อเป็นการช่วยลดต้นทุนการผลิตให้แก่เกษตรกร	พื้นที่ในตำบลสันกลาง	200,000	200,000	200,000	200,000	200,000	ร้อยละของเกษตรกรที่ได้รับผลประโยชน์	การช่วยลดต้นทุนการผลิตให้แก่เกษตรกร	-กรมส่งเสริมเกษตรกร -องค์การบริหารส่วนท้องถิ่น
28	โครงการสร้างกลุ่มเครือข่ายรายสินค้าให้เข้มแข็ง และให้รัฐส่งเสริมสนับสนุนด้านงบประมาณในการจัดตั้ง	1.เพื่อส่งเสริมให้เกษตรกรเกิดการรวมกลุ่มการผลิต การแปรรูป และการตลาด ให้เกษตรกรได้มีอำนาจในการต่อรองด้านราคาสินค้าเกษตร 2.เพื่อมีตลาดเข้ามารองรับสินค้าที่มีปริมาณตามความต้องการของตลาด	พื้นที่ในตำบลสันกลาง	200,000	200,000	200,000	200,000	200,000	ร้อยละของเกษตรกรที่ได้รับผลประโยชน์	1.ส่งเสริมให้เกษตรกรเกิดการรวมกลุ่มการผลิต การแปรรูป และการตลาด ให้เกษตรกรได้มีอำนาจในการต่อรองด้านราคาสินค้าเกษตร 2.มีตลาดเข้ามารองรับสินค้าที่มีปริมาณตามความต้องการของตลาด	กรมส่งเสริม การเกษตร, กรมส่งเสริมสหกรณ์, สภาเกษตรกรจังหวัด เชียงราย
29	โครงการอบรมส่งเสริมด้านองค์ความรู้ให้เกษตรกรพัฒนาคุณภาพสินค้าเกษตรให้ตรงกับความต้องการของตลาด	1.เพื่อเพิ่มทักษะในการพัฒนาคุณภาพสินค้าให้แก่เกษตรกร 2.เพื่อนำเทคโนโลยีที่ทันสมัยมาปรับใช้ในภาคการเกษตร 3.เพื่อเกษตรกรได้ทราบถึงความต้องการของตลาดเพื่อการวางแผนการผลิตในฤดูการผลิตต่อไป	พื้นที่ในตำบลสันกลาง	200,000	200,000	200,000	200,000	200,000	ร้อยละของเกษตรกรที่ได้รับผลประโยชน์	1.เพิ่มทักษะในการพัฒนาคุณภาพสินค้าให้แก่เกษตรกร 2.นำเทคโนโลยีที่ทันสมัยมาปรับใช้ในภาคการเกษตร 3.เกษตรกรได้ทราบถึงความต้องการของตลาดเพื่อการวางแผนการผลิตในฤดูการผลิตต่อไป	กรมส่งเสริมเกษตรกร, สำนักงานพัฒนา ชุมชนจังหวัดเชียงราย, ก.ศ.น.,หอการค้า จังหวัดเชียงราย, สำนักงานกองทุน สนับสนุนการส่งเสริมสุขภาพ (สสส)

ก. ยุทธศาสตร์จังหวัดที่ 2 การส่งเสริมการผลิตสินค้าเกษตรคุณภาพมาตรฐานสากลและเป็นมิตรกับสิ่งแวดล้อม

ยุทธศาสตร์ที่ 3 การดำรงฐานวัฒนธรรมล้านนาเพื่อเพิ่มมูลค่าการท่องเที่ยวเชิงวัฒนธรรม เชิงนิเวศและเชิงสุขภาพ

ข. ยุทธศาสตร์การพัฒนาของ อปท. ในเขตจังหวัดที่ 2 การพัฒนาด้านเศรษฐกิจและการท่องเที่ยว

3. ยุทธศาสตร์ที่ 3 ยุทธศาสตร์การพัฒนาด้านการท่องเที่ยว เศรษฐกิจ และการเกษตร

### 3.3 แผนงานการเกษตร

ที่	โครงการ	วัตถุประสงค์	เป้าหมาย (ผลผลิตของโครงการ)	งบประมาณและที่มา					ตัวชี้วัด (KPI)	ผลลัพธ์ ที่คาดว่าจะได้รับ	หน่วยงาน รับผิดชอบหลัก
				2566 (บาท)	2567 (บาท)	2568 (บาท)	2569 (บาท)	2570 (บาท)			
30	โครงการสำรวจ ตรวจสอบความถูกต้องแนวเขตที่ดินที่ได้ดำเนินการวางวัดแล้ว	1.เพื่อแก้ปัญหาข้อพิพาทระหว่างเจ้าของที่ดินกับพื้นที่ข้างเคียง 2.เพื่อให้ได้ข้อมูลการถือครองที่ดินของเกษตรกรมีความถูกต้อง	พื้นที่เป้าหมาย ตำบลสันกลาง	50,000	50,000	50,000	50,000	50,000	ร้อยละของเกษตรกรที่ได้รับผลประโยชน์	1.แก้ปัญหาข้อพิพาทระหว่างเจ้าของที่ดินกับพื้นที่ข้างเคียง 2.ได้ข้อมูลการถือครองที่ดินของเกษตรกรมีความถูกต้อง	-สภาเกษตรกร จังหวัดเชียงราย -กรมที่ดิน
31	โครงการสนับสนุนเครื่องตรวจวัดคุณภาพของดิน	เพื่อตรวจวัดคุณภาพของดินให้สามารถทราบได้ว่าดินมีความเหมาะสมต่อการปลูกพืชชนิดใดหรือความปรับปรุงดินแบบใดเพื่อให้เหมาะสมต่อการปลูกพืชที่ต้องการ	พื้นที่เป้าหมาย ตำบลสันกลาง	50,000	50,000	50,000	50,000	50,000	ร้อยละของเกษตรกรที่ได้รับผลประโยชน์	ตรวจวัดคุณภาพของดินให้สามารถทราบได้ว่าดินมีความเหมาะสมต่อการปลูกพืชชนิดใดหรือความปรับปรุงดินแบบใดเพื่อให้เหมาะสมต่อการปลูกพืชที่ต้องการ	สภาเกษตรกรจังหวัด เชียงราย, กรมส่งเสริม การเกษตร, กรมที่ดิน
32	โครงการอบรมเพิ่มองค์ความรู้ในการบริหารจัดการแปลงให้แก่เกษตรกร	1.เพื่อให้เกษตรกรบริหารจัดการแปลงอย่างมีประสิทธิภาพและเป็นระบบ 2.เพื่อให้เกษตรกรได้มีการวางแผนการผลิตให้ตรงตามความต้องการของตลาด	พื้นที่เป้าหมาย ตำบลสันกลาง	50,000	50,000	50,000	50,000	50,000	ร้อยละของเกษตรกรที่ได้รับผลประโยชน์	1.เกษตรกรบริหารจัดการแปลงอย่างมีประสิทธิภาพและเป็นระบบ 2.เกษตรกรได้มีการวางแผนการผลิตให้ตรงตามความต้องการของตลาด	สภาเกษตรกรจังหวัด เชียงราย/ สำนักงานเกษตร อำเภอ

ก. ยุทธศาสตร์จังหวัดที่ 2 การส่งเสริมการผลิตสินค้าเกษตรคุณภาพมาตรฐานสากลและเป็นมิตรกับสิ่งแวดล้อม  
 ยุทธศาสตร์ที่ 3 การดำรงฐานวัฒนธรรมล้านนาเพื่อเพิ่มมูลค่าการท่องเที่ยวเชิงวัฒนธรรม เชิงนิเวศและเชิงสุขภาพ

ข. ยุทธศาสตร์การพัฒนาของ อปท.ในเขตจังหวัดที่ 2 การพัฒนาด้านเศรษฐกิจและการท่องเที่ยว

3. ยุทธศาสตร์ที่ 3 ยุทธศาสตร์การพัฒนาด้านการท่องเที่ยว เศรษฐกิจ และการเกษตร

3.3 แผนงานการเกษตร

ที่	โครงการ	วัตถุประสงค์	เป้าหมาย (ผลผลิตของโครงการ)	งบประมาณและที่มา					ตัวชี้วัด (KPI)	ผลลัพธ์ ที่คาดว่าจะได้รับ	หน่วยงาน รับผิดชอบหลัก
				2566 (บาท)	2567 (บาท)	2568 (บาท)	2569 (บาท)	2570 (บาท)			
33	โครงการส่งเสริมให้เกษตรกร มีรายได้จากการประกอบ อาชีพเสริมที่มีตลาดรองรับ	1.เพื่อสร้างอาชีพเสริมให้แก่ เกษตรกรหลังฤดูการเก็บเกี่ยว 2.เพื่อให้เกษตรกรมีรายได้เสริม และเพิ่มมากขึ้นจากการกระทำ เกษตรกร 3.เพื่อไม่ให้เกิดเคลื่อนย้ายแรงงาน ชนบทเข้าเมืองของชนชั้นแรงงาน และสร้างรายได้ให้แก่ชนชั้น ผู้สูงอายุ	พื้นที่เป้าหมาย ตำบลสันกลาง	20,000	20,000	20,000	20,000	20,000	ร้อยละของเกษตรกร ที่ได้รับผลประโยชน์	1.สร้างอาชีพเสริมให้แก่ เกษตรกรหลังฤดูการเก็บเกี่ยว 2.เกษตรกรมีรายได้เสริม และเพิ่มมากขึ้นจากการกระทำ เกษตรกร 3.ไม่ให้เกิดเคลื่อนย้ายแรงงาน ชนบทเข้าเมืองของชนชั้นแรงงาน และสร้างรายได้ให้แก่ชนชั้น ผู้สูงอายุ	กรมส่งเสริมเกษตรกร, สำนักงานพัฒนา ชุมชนจังหวัดเชียงราย, ก.ศ.น.,สำนักงาน กองทุนสนับสนุนการ สร้างเสริมสุขภาพ (สสส)
34	โครงการจัดทำข้อเสนอเชิง นโยบายให้รัฐบาลสนับสนุน ค่าใช้จ่ายผู้ป่วยระหว่างการ พักฟื้นอาการป่วยแก่ เกษตรกร	1.เพื่อแก้ไขปัญหาค่าใช้จ่ายให้แก่ เกษตรกรในกรณีค่าห้องพักฟื้น อาการป่วย 2.เพื่อช่วยเหลือเกษตรกรที่มี อาการป่วย เนื่องจากการ ประกอบอาชีพเกษตรกรรม	พื้นที่เป้าหมาย ตำบลสันกลาง	20,000	20,000	20,000	20,000	20,000	ร้อยละของเกษตรกร ที่ได้รับผลประโยชน์	1.แก้ไขปัญหาค่าใช้จ่ายให้แก่ เกษตรกรในกรณีค่าห้องพักฟื้น อาการป่วย 2.ช่วยเหลือเกษตรกรที่มี อาการป่วย เนื่องจากการ ประกอบอาชีพเกษตรกรรม	สภาเกษตรกรจังหวัด เชียงราย
35	โครงการอบรมให้ความรู้ เรื่องรูปแบบประกันภัย สำหรับเกษตรกร	เพื่อให้เกษตรกรสามารถจ่ายค่า เบี้ยประกันในรูปแบบที่สอดคล้อง กับรายรับได้	พื้นที่เป้าหมาย ตำบลสันกลาง	20,000	20,000	20,000	20,000	20,000	ร้อยละของเกษตรกร ที่ได้รับผลประโยชน์	เกษตรกรสามารถจ่ายค่าเบี้ย ประกันในรูปแบบที่สอดคล้อง กับรายรับได้	สภาเกษตรกรจังหวัด เชียงราย,สำนักงาน คณะกรรมการกำกับ และส่งเสริมการ ประกอบธุรกิจ ประกันภัย (คปภ)

ก. ยุทธศาสตร์จังหวัดที่ 2 การส่งเสริมการผลิตสินค้าเกษตรคุณภาพมาตรฐานสากลและเป็นมิตรกับสิ่งแวดล้อม

ยุทธศาสตร์ที่ 3 การดำรงฐานวัฒนธรรมล้านนาเพื่อเพิ่มมูลค่าการท่องเที่ยวเชิงวัฒนธรรม เชิงนิเวศและเชิงสุขภาพ

ข. ยุทธศาสตร์การพัฒนาของ อปท.ในเขตจังหวัดที่ 2 การพัฒนาด้านเศรษฐกิจและการท่องเที่ยว

3. ยุทธศาสตร์ที่ 3 ยุทธศาสตร์การพัฒนาด้านการท่องเที่ยว เศรษฐกิจ และการเกษตร

### 3.3 แผนงานการเกษตร

ที่	โครงการ	วัตถุประสงค์	เป้าหมาย (ผลผลิตของโครงการ)	งบประมาณและที่มา					ตัวชี้วัด (KPI)	ผลลัพธ์ ที่คาดว่าจะได้รับ	หน่วยงาน รับผิดชอบหลัก
				2566 (บาท)	2567 (บาท)	2568 (บาท)	2569 (บาท)	2570 (บาท)			
36	โครงการหาแหล่งเงินทุนช่วยเหลือเกษตรกรที่ประสบปัญหาหนี้สินเร่งด่วน	1.เพื่อช่วยเหลือเกษตรกรให้เข้าถึงแหล่งเงินทุนอย่างทั่วถึง 2.เพื่อให้เกษตรกรมีโอกาในการประกอบอาชีพที่มั่นคงและยั่งยืน	พื้นที่เป้าหมาย ตำบลสันกลาง	20,000	20,000	20,000	20,000	20,000	ร้อยละของเกษตรกรที่ได้รับผลประโยชน์	1.ช่วยเหลือเกษตรกรให้เข้าถึงแหล่งเงินทุนอย่างทั่วถึง 2.เกษตรกรมีโอกาในการประกอบอาชีพที่มั่นคงและยั่งยืน	สำนักงานกองทุนเพื่อฟูและพัฒนา เกษตรกรรมจังหวัด เชียงราย,สำนักงาน เกษตรและสหกรณ์ จังหวัดเชียงราย, สภาเกษตรกรจังหวัด เชียงราย,สำนักงาน พัฒนาชุมชนจังหวัด เชียงราย
37	โครงการอบรมให้ความรู้ในการเข้าถึงสิทธิเกษตรกรและกฎหมายที่เกี่ยวข้องที่เกษตรกรควรที่จะทราบ	1.เพื่อให้เกษตรกรมีความรู้ความเข้าใจในสิทธิที่ตนจะได้รับ 2.เพื่อเพิ่มช่องทางในการเข้าถึงสื่อต่างๆ และทันต่อสถานการณ์ 3.เพื่อให้เกษตรกรได้รับความเป็นธรรมในการทำการเกษตรตามกฎหมายที่เกี่ยวข้องในการประกอบอาชีพ	พื้นที่เป้าหมาย ตำบลสันกลาง	20,000	20,000	20,000	20,000	20,000	ร้อยละของเกษตรกรที่ได้รับผลประโยชน์	1.เกษตรกรมีความรู้ความเข้าใจในสิทธิที่ตนจะได้รับ 2.เพิ่มช่องทางในการเข้าถึงสื่อต่างๆ และทันต่อสถานการณ์ 3.เกษตรกรได้รับความเป็นธรรมในการทำการเกษตรตามกฎหมายที่เกี่ยวข้องในการประกอบอาชีพ	สภาเกษตรกรจังหวัด เชียงราย,องค์กร ปกครองส่วนท้องถิ่น, สำนักงานบังคับคดี, สำนักงาน คปภ.



ก. ยุทธศาสตร์จังหวัดที่ 2 การส่งเสริมการผลิตและพัฒนานวัตกรรมการเกษตรเพื่อยกระดับสินค้าเกษตรเชิงสร้างสรรค์ภายใต้แนวทางการพัฒนาที่ยั่งยืน

ข. ยุทธศาสตร์การพัฒนาของ อปท. ในเขตจังหวัดที่ 2 การพัฒนาด้านเศรษฐกิจและการท่องเที่ยว

3. ยุทธศาสตร์ที่ 3 ยุทธศาสตร์การพัฒนาด้านการท่องเที่ยว เศรษฐกิจ และการเกษตร

3.3 แผนงานการเกษตร

ที่	โครงการ	วัตถุประสงค์	เป้าหมาย (ผลผลิตของโครงการ)	งบประมาณและที่มา					ตัวชี้วัด (KPI)	ผลลัพธ์ ที่คาดว่าจะได้รับ	หน่วยงาน รับผิดชอบหลัก
				2566 (บาท)	2567 (บาท)	2568 (บาท)	2569 (บาท)	2570 (บาท)			
38	โครงการจัดการศัตรูพืชโดยชีววิถี	1. เพื่อให้เกษตรกรลดการใช้สารเคมี 2. เพื่อถ่ายทอดองค์ความรู้ การกำจัดโรค และศัตรูพืชด้วยวิถีธรรมชาติ 3. สุขภาพเกษตรกรห่างไกลสารเคมี	พื้นที่เป้าหมาย ตำบลสันกลาง	20,000	20,000	20,000	20,000	20,000	ร้อยละของเกษตรกรที่ได้รับผลประโยชน์	1. เกษตรกรลดการใช้สารเคมี 2. ถ่ายทอดองค์ความรู้ การกำจัดโรค และศัตรูพืชด้วยวิถีธรรมชาติ 3. สุขภาพเกษตรกรห่างไกลสารเคมี	สภาเกษตรกรจังหวัด เชียงราย, ศูนย์วิจัย ควบคุมศัตรูพืชโดย ชีววิทยาระบบแห่งชาติและ สำนักงาน คณะกรรมการวิจัย แห่งชาติ, อปท.
39	โครงการกำจัดศัตรูพืชและสร้างระบบเตือนภัยศัตรูพืช	1. เกษตรกรมีความรู้และสามารถบริหารจัดการศัตรูพืชได้อย่างถูกต้องและลดการใช้สารเคมีกำจัดศัตรูพืช 2. สามารถควบคุมการระบาดของศัตรูพืช ลดการใช้สารเคมีกำจัดศัตรูพืช มีรายได้เพิ่มขึ้น	พื้นที่เป้าหมาย ตำบลสันกลาง	20,000	20,000	20,000	20,000	20,000	ร้อยละของเกษตรกรที่ได้รับผลประโยชน์	1. เกษตรกรมีความรู้และสามารถบริหารจัดการศัตรูพืชได้อย่างถูกต้องและลดการใช้สารเคมีกำจัดศัตรูพืช 2. สามารถควบคุมการระบาดของศัตรูพืช ลดการใช้สารเคมีกำจัดศัตรูพืช มีรายได้เพิ่มขึ้น	สภาเกษตรกรจังหวัด เชียงราย, ศูนย์วิจัย ควบคุมศัตรูพืชโดย ชีววิทยาระบบแห่งชาติและ สำนักงาน คณะกรรมการวิจัย แห่งชาติ, อปท.
40	โครงการส่งเสริมการผลิตเมล็ดพันธุ์พืชที่มีคุณภาพให้เหมาะสมกับพื้นที่การผลิต	1. เพื่อเป็นการช่วยลดต้นทุนการผลิตด้านเมล็ดพันธุ์พืชให้แก่เกษตรกร 2. เพื่อเป็นการสร้างรายได้ในการขายเมล็ดพันธุ์ภายในชุมชน 3. เพื่อเกษตรกรได้ศึกษาและมีทักษะในการปรับปรุงพันธุ์พืช	พื้นที่เป้าหมาย ตำบลสันกลาง	200,000	200,000	200,000	200,000	200,000	ร้อยละของเกษตรกรที่ได้รับผลประโยชน์	1. ช่วยลดต้นทุนการผลิตด้านเมล็ดพันธุ์พืชให้แก่เกษตรกร 2. สร้างรายได้ในการขายเมล็ดพันธุ์ภายในชุมชน 3. เกษตรกรได้ศึกษาและมีทักษะในการปรับปรุงพันธุ์พืช	- ศูนย์วิจัยพืชสวน เชียงราย - ศูนย์วิจัยข้าว เชียงราย

ก. ยุทธศาสตร์จังหวัดที่ 2 การส่งเสริมการผลิตและพัฒนานวัตกรรมการเกษตรเพื่อยกระดับสินค้าเกษตรเชิงสร้างสรรค์ภายใต้แนวทางการพัฒนาที่ยั่งยืน

ข. ยุทธศาสตร์การพัฒนาของ อปท. ในเขตจังหวัดที่ 2 การพัฒนาด้านเศรษฐกิจและการท่องเที่ยว

3. ยุทธศาสตร์ที่ 3 ยุทธศาสตร์การพัฒนาด้านการท่องเที่ยว เศรษฐกิจ และการเกษตร

### 3.3 แผนงานการเกษตร

ที่	โครงการ	วัตถุประสงค์	เป้าหมาย (ผลผลิตของโครงการ)	งบประมาณและที่มา					ตัวชี้วัด (KPI)	ผลลัพธ์ ที่คาดว่าจะได้รับ	หน่วยงาน รับผิดชอบหลัก
				2566 (บาท)	2567 (บาท)	2568 (บาท)	2569 (บาท)	2570 (บาท)			
41	โครงการจัดทำข้อเสนอเชิงนโยบายเพื่อลดการเผา	1. เพื่อแก้ไขปัญหาหมอกควัน 2. เพื่อให้ความเป็นอยู่ของเกษตรกรและประชาชนได้ดีขึ้น 3. เพื่อสุขภาพแข็งแรงของเกษตรกรและประชาชนทั่วไป	พื้นที่เป้าหมาย ตำบลสันกลาง	20,000	20,000	20,000	20,000	20,000	ร้อยละของประชาชนที่ได้รับผลประโยชน์	1. แก้ไขปัญหาหมอกควัน 2. ความเป็นอยู่ของเกษตรกรและประชาชนได้ดีขึ้น 3. สุขภาพแข็งแรงของเกษตรกรและประชาชนทั่วไป	สภาเกษตรกรจังหวัด เชียงราย , อปท., สำนักงานเกษตร อำเภอ
42	โครงการรณรงค์ป้องกันและแก้ไขมลพิษทางอากาศที่เป็นอันตรายต่อสุขภาพ	1. เพื่อป้องกันและแก้ไขมลพิษทางอากาศเพื่อให้เกษตรกรและประชาชนในพื้นที่เกิดความตระหนักรู้ด้านมลพิษทางอากาศ 2. จำนวนผู้ป่วยระบบทางเดินหายใจในพื้นที่ลดลง 3. ประชาชนในพื้นที่มีสุขภาพดีขึ้น	พื้นที่เป้าหมาย ตำบลสันกลาง	20,000	20,000	20,000	20,000	20,000	ร้อยละของประชาชนที่ได้รับผลประโยชน์	1. ป้องกันและแก้ไขมลพิษทางอากาศเพื่อให้เกษตรกรและประชาชนในพื้นที่เกิดความตระหนักรู้ด้านมลพิษทางอากาศ 2. จำนวนผู้ป่วยระบบทางเดินหายใจในพื้นที่ลดลง 3. ประชาชนในพื้นที่มีสุขภาพดีขึ้น	สภาเกษตรกรจังหวัด เชียงราย , องค์กร ปกครองท้องถิ่น, สำนักงานสาธารณสุข จังหวัดเชียงราย, สำนักงานเกษตร อำเภอ

ก. ยุทธศาสตร์จังหวัดที่ 5 การพัฒนาคุณภาพชีวิต ทรัพยากรมนุษย์และความมั่นคงเพื่อส่งเสริมสังคมสร้างสรรค์

ข. ยุทธศาสตร์การพัฒนาของ อปท.ในเขตจังหวัดที่ 5 การบริหารจัดการทรัพยากรธรรมชาติและสิ่งแวดล้อมให้ดำรงความสมบูรณ์และยั่งยืน

4. ยุทธศาสตร์ที่ 4 ยุทธศาสตร์การพัฒนาด้านการพัฒนาทรัพยากรธรรมชาติและสิ่งแวดล้อม

4.1 แผนงานการรักษาความสงบภายใน

ที่	โครงการ	วัตถุประสงค์	เป้าหมาย (ผลผลิตของโครงการ)	งบประมาณและที่มา					ตัวชี้วัด (KPI)	ผลลัพธ์ ที่คาดว่าจะได้รับ	หน่วยงาน รับผิดชอบหลัก
				2566 (บาท)	2567 (บาท)	2568 (บาท)	2569 (บาท)	2570 (บาท)			
1	โครงการป้องกันและแก้ไขปัญหามลพิษจากไฟฟ้าและหมอกควัน	ประชาชนเข้ามามีส่วนร่วมในการป้องกันแก้ไขปัญหามลพิษจากไฟฟ้าและหมอกควันและไฟฟ้า และอยู่กับป่าได้อย่างยั่งยืน	ประชาชนในพื้นที่ตำบลสันกลาง จำนวน 4 หมู่บ้าน	50,000	50,000	50,000	50,000	50,000	ร้อยละของจำนวนประชากรที่เข้าร่วมโครงการ	ชุมชนในพื้นที่ป่าเพื่อการอนุรักษ์ของตนเอง และสามารถอยู่กับป่าอย่างยั่งยืน โดยปลอดไฟฟ้าและหมอกควัน	สำนักงานปลัด
2	โครงการทำแนวกันไฟฟ้า	ประชาชนเข้ามามีส่วนร่วมในการป้องกันแก้ไขปัญห ไฟฟ้า	โครงการทำแนวกันไฟฟ้า จากบ้านลิซอปางกอกถึง บ้านป่าเมียง ต.แม่พริก อ.แม่สรวย	30,000	30,000	30,000	30,000	30,000	ร้อยละของจำนวนประชากรที่เข้าร่วมโครงการ	ชุมชนในพื้นที่ป่าเพื่อการอนุรักษ์ของตนเอง และสามารถอยู่กับป่าอย่างยั่งยืน โดยปลอดไฟฟ้า	สำนักงานปลัด
3	โครงการอาสาสมัครป้องกันไฟฟ้า	ประชาชนเข้ามามีส่วนร่วมในการป้องกันแก้ไขปัญห ไฟฟ้า	ประชาชนในพื้นที่ตำบลสันกลาง	30,000	30,000	30,000	30,000	30,000	ร้อยละของจำนวนประชากรที่เข้าร่วมโครงการ	ชุมชนในพื้นที่ป่าเพื่อการอนุรักษ์ของตนเอง และสามารถอยู่กับป่าอย่างยั่งยืน โดยปลอดไฟฟ้าและหมอกควัน	สำนักงานปลัด

ก. ยุทธศาสตร์จังหวัดที่ 5 การพัฒนาคุณภาพชีวิต ทรัพยากรมนุษย์และความมั่นคงเพื่อส่งเสริมสังคมสร้างสรรค์

ข. ยุทธศาสตร์การพัฒนาของ อปท.ในเขตจังหวัดที่ 5 การบริหารจัดการทรัพยากรธรรมชาติและสิ่งแวดล้อมให้ดำรงความสมบูรณ์และยั่งยืน

4. ยุทธศาสตร์ที่ 4 ยุทธศาสตร์การพัฒนาด้านการพัฒนาทรัพยากรธรรมชาติและสิ่งแวดล้อม

#### 4.2 แผนงานการศึกษา

ที่	โครงการ/กิจกรรม	วัตถุประสงค์	เป้าหมาย (ผลผลิตของโครงการ)	งบประมาณและที่มา					ตัวชี้วัด (KPI)	ผลลัพธ์ ที่คาดว่าจะได้รับ	หน่วยงาน รับผิดชอบหลัก
				2566 (บาท)	2567 (บาท)	2568 (บาท)	2569 (บาท)	2570 (บาท)			
1	โครงการอบรมยุวชนอาสา พิทักษ์สิ่งแวดล้อม	เพื่อส่งเสริม และปลูกฝังยุวชน ในตำบลสันกลาง ให้มีจิตอาสา ในการพิทักษ์สิ่งแวดล้อม	นักเรียนชั้นประถม ศึกษาปีที่ 1-5 โรงเรียนในเขตตำบลสันกลาง	80,000	80,000	80,000	80,000	80,000	ร้อยละของยุวชนที่เป็น อาสาพิทักษ์สิ่งแวดล้อม มีความพึงพอใจ	ทรัพยากรธรรมชาติและ สิ่งแวดล้อมในพื้นที่ ได้รับการอนุรักษ์	กองการศึกษาฯ

ก. ยุทธศาสตร์จังหวัดที่ 5 การพัฒนาคุณภาพชีวิต ทรัพยากรมนุษย์และความมั่นคงเพื่อส่งเสริมสังคมสร้างสรรค์

ข. ยุทธศาสตร์การพัฒนาของ อปท.ในเขตจังหวัดที่ 5 การบริหารจัดการทรัพยากรธรรมชาติและสิ่งแวดล้อมให้ดำรงความสมบูรณ์และยั่งยืน

4. ยุทธศาสตร์ที่ 4 ยุทธศาสตร์การพัฒนาด้านการพัฒนาทรัพยากรธรรมชาติและสิ่งแวดล้อม

4.3 แผนงานอุตสาหกรรมและการโยธา

ที่	โครงการ	วัตถุประสงค์	เป้าหมาย (ผลผลิตของโครงการ)	งบประมาณและที่มา					ตัวชี้วัด (KPI)	ผลลัพธ์ ที่คาดว่าจะได้รับ	หน่วยงาน รับผิดชอบหลัก
				2566 (บาท)	2567 (บาท)	2568 (บาท)	2569 (บาท)	2570 (บาท)			
1	โครงการธนาคารขยะ	เพื่อแก้ไขปัญหาขยะทั้งในชุมชนและสถานศึกษา อย่างยั่งยืน	ดำเนินกิจกรรมสนับสนุนการคัดแยกขยะและการนำกลับมาใช้ใหม่ ในตำบลสันกลาง หมู่ที่ ๑ - หมู่ที่ ๑๘	20,000	20,000	20,000	20,000	20,000	ปัญหาขยะลดลง	คนในชุมชนและเด็กที่อยู่ในสถานศึกษา มีการคัดแยกขยะอย่างถูกวิธี ทำให้ขยะมีมูลค่าเพิ่มขึ้น ปัญหาขยะในชุมชนลดลง	สำนักงานปลัด
2	โครงการส่งเสริมการมีส่วนร่วมในการคัดแยกขยะเพื่อลดปริมาณขยะและปัญหาสิ่งแวดล้อม	เพื่อจัดการปัญหาขยะในชุมชน	ค่าใช้จ่ายกิจกรรมส่งเสริมการคัดแยกขยะ/ลดการใช้ขยะในตำบลสันกลาง	20,000	20,000	20,000	20,000	20,000	ปัญหาขยะลดลง	ปัญหาขยะในชุมชนลดลง	สำนักงานปลัด
3	โครงการรณรงค์ให้ความรู้เกี่ยวกับการจัดการขยะมูลฝอยและขยะอื่นๆ	เพื่อจัดการปัญหาขยะในชุมชน	ค่าใช้จ่ายกิจกรรมรณรงค์ส่งเสริมการจัดการขยะและขยะอื่นๆ/ลดการใช้ขยะในตำบลสันกลาง	10,000	10,000	10,000	10,000	10,000	ปัญหาขยะลดลง	ปัญหาขยะในชุมชนลดลง	สำนักงานปลัด

ก. ยุทธศาสตร์จังหวัดที่ 5 การพัฒนาคุณภาพชีวิต ทรัพยากรมนุษย์และความมั่นคงเพื่อส่งเสริมสังคมสร้างสรรค์

ข. ยุทธศาสตร์การพัฒนาของ อปท.ในเขตจังหวัดที่ 5 การบริหารจัดการทรัพยากรธรรมชาติและสิ่งแวดล้อมให้ดำรงความสมบูรณ์และยั่งยืน

4. ยุทธศาสตร์ที่ 4 ยุทธศาสตร์การพัฒนาด้านการพัฒนาทรัพยากรธรรมชาติและสิ่งแวดล้อม

4..4 แผนงานการเกษตร

ที่	โครงการ	วัตถุประสงค์	เป้าหมาย (ผลผลิตของโครงการ)	งบประมาณและที่มา					ตัวชี้วัด (KPI)	ผลลัพธ์ ที่คาดว่าจะได้รับ	หน่วยงาน รับผิดชอบหลัก
				2566 (บาท)	2567 (บาท)	2568 (บาท)	2569 (บาท)	2570 (บาท)			
1	โครงการร่อนน้ำ รักษา รักษาแผ่นดิน ตำบลสันกลาง	เพื่อสร้างจิตอนุรักษ์ทรัพยากร ธรรมชาติแก่ประชาชนและ กลุ่มเยาวชนในตำบลสันกลาง	พื้นที่ตำบลสันกลาง	30,000	30,000	30,000	30,000	30,000	จำนวนผู้เข้าร่วมโครงการ มีความพึงพอใจ	ทรัพยากรธรรมชาติในพื้นที่ ได้รับการอนุรักษ์	สำนักงานปลัด
2	ท้องถิ่นไทย รวมใจภักดิ์ รักษ์พื้นที่สีเขียว ตามแนวทาง พระราชดำริเศรษฐกิจพอเพียง	เพื่อสร้างจิตอนุรักษ์ทรัพยากร ธรรมชาติแก่ประชาชนและ กลุ่มเยาวชนในตำบลสันกลาง	พื้นที่ตำบลสันกลาง หมู่ที่ 1 - หมู่ที่ 18	40,000	40,000	40,000	40,000	40,000	ร้อยละของจำนวน ประชาชนที่เข้า ร่วมโครงการมีความ พึงพอใจ	ทรัพยากรธรรมชาติในพื้นที่ ได้รับการอนุรักษ์	สำนักงานปลัด

ก. ยุทธศาสตร์จังหวัดที่ 3 การพัฒนาเศรษฐกิจสร้างสรรค์ด้านการค้า การลงทุน การบริหาร และโลจิสติกส์

ข. ยุทธศาสตร์การพัฒนาของ อปท. ในเขตจังหวัดที่ 1 การพัฒนาโครงสร้างพื้นฐานและระบบโลจิสติกส์ เชื่อมโยงกลุ่มจังหวัด กลุ่มอาเซียน +6 และGMS

5. ยุทธศาสตร์ที่ 5 ยุทธศาสตร์การพัฒนาด้านโครงสร้างพื้นฐาน

5.1 แผนงานบริหารงานทั่วไป

ที่	โครงการ	วัตถุประสงค์	เป้าหมาย (ผลผลิตของโครงการ)	งบประมาณและที่มา					ตัวชี้วัด (KPI)	ผลลัพธ์ ที่คาดว่าจะได้รับ	หน่วยงาน รับผิดชอบหลัก
				2566 (บาท)	2567 (บาท)	2568 (บาท)	2569 (บาท)	2570 (บาท)			
1	ซ่อมแซมบำรุงรักษาครุภัณฑ์ ยานพาหนะ เครื่องจักรกล เครื่องสูบน้ำประปาหมู่บ้าน และระบบประปาหมู่บ้าน	เพื่อให้ครุภัณฑ์ที่อยู่ในความรับผิดชอบของ อบต. ใช้การได้ตามปกติ	1.ปรับปรุง ซ่อมแซมระบบประปาหมู่บ้านในตำบลสันกลาง หมู่ที่ 1 - หมู่ที่ 18 2.ซ่อมแซมบำรุงรักษาครุภัณฑ์ ยานพาหนะ เครื่องจักรกล เครื่องสูบน้ำประปาหมู่บ้าน 3.ปรับปรุง/ซ่อมแซมฝายน้ำล้น ในพื้นที่ตำบลสันกลาง หมู่ที่ 1 - หมู่ที่ 18	600,000	600,000	600,000	600,000	600,000	จำนวนเครื่องมือเครื่องใช้ในการปฏิบัติงานเพิ่มขึ้น	การปฏิบัติงานเป็นไปอย่างมีประสิทธิภาพ	สำนักงานปลัด

ก. ยุทธศาสตร์จังหวัดที่ 3 การพัฒนาเศรษฐกิจสร้างสรรค์ด้านการค้า การลงทุน การบริหาร และโลจิสติกส์

ข. ยุทธศาสตร์การพัฒนาของ อปท. ในเขตจังหวัดที่ 1 การพัฒนาโครงสร้างพื้นฐานและระบบโลจิสติกส์ เชื่อมโยงกลุ่มจังหวัด กลุ่มอาเซียน +6 และGMS

5. ยุทธศาสตร์ที่ 5 ยุทธศาสตร์การพัฒนาฐานโครงสร้างพื้นฐาน

### 5.2 แผนงานเคหะและชุมชน

ที่	โครงการ	วัตถุประสงค์	เป้าหมาย (ผลผลิตของโครงการ)	งบประมาณและที่มา					ตัวชี้วัด (KPI)	ผลลัพธ์ ที่คาดว่าจะได้รับ	หน่วยงาน รับผิดชอบหลัก
				2566 (บาท)	2567 (บาท)	2568 (บาท)	2569 (บาท)	2570 (บาท)			
1	ขยายเขตไฟฟ้าบ้านผาแดง หมู่ที่ 1 บ้านป่าเหียง	เพื่อความปลอดภัยในชีวิตและทรัพย์สิน การสัญจรไปมาสะดวก ในเวลากลางคืน	ขยายเขตไฟฟ้าบ้านผาแดง	-	-	-	-	200,000	ร้อยละหรือจำนวนครัวเรือนประชาชนที่มีไฟฟ้าใช้	ประชาชนมีแสงสว่างและมีความปลอดภัยในชีวิตและทรัพย์สิน	กองช่าง
2	ติดตั้งไฟฟ้าสาธารณะภายในหมู่บ้าน หมู่ที่ 1 บ้านป่าเหียง	เพื่อให้เกิดแสงสว่างทั่วถึงและป้องกันภัยอันตรายในตอนกลางคืน	ประสานโครงการกับการไฟฟ้าส่วนภูมิภาค เพื่อติดตั้งไฟฟ้าในพื้นที่หมู่บ้าน	-	280,000	-	-	-	ร้อยละของประชาชนที่ใช้เส้นทางจราจรที่มีความปลอดภัย	พื้นที่ในหมู่บ้านมีแสงสว่างทั่วถึงและประชาชนมีความปลอดภัยในชีวิตและทรัพย์สิน	กองช่าง
3	ขยายเขตไฟฟ้าเข้าแหล่งท่องเที่ยวบ้านน้ำพุเย็น หมู่ที่ 2 บ้านแม่คาวหลวง	เพื่อนำกระแสไฟฟ้าสู่การพัฒนาการท่องเที่ยวแบบยั่งยืน รวมไปถึงการต่อยอดการท่องเที่ยวให้มีมาตรฐานมากขึ้น	ขยายเขตไฟฟ้าเข้าแหล่งท่องเที่ยวบ้านน้ำพุเย็น	-	-	250,000	-	-	ร้อยละหรือจำนวนครัวเรือนประชาชนที่มีคุณภาพชีวิตที่ดีขึ้น	พัฒนาการท่องเที่ยวที่ได้มาตรฐานแบบยั่งยืน	กองช่าง
4	ขยายเขตไฟฟ้าเข้าสู่สวน หมู่ที่ 2 บ้านแม่คาวหลวง	เพื่อให้เกิดแสงสว่างทั่วถึงและป้องกันภัยอันตรายในตอนกลางคืน	ประสานโครงการกับการไฟฟ้าส่วนภูมิภาค เพื่อติดตั้งไฟฟ้าในพื้นที่หมู่บ้าน	-	-	250,000	-	-	ร้อยละของประชาชนที่ใช้เส้นทางจราจรที่มีความปลอดภัย	พื้นที่ในหมู่บ้านมีแสงสว่างทั่วถึงและประชาชนมีความปลอดภัยในชีวิตและทรัพย์สิน	กองช่าง
5	ขยายเขตไฟฟ้าเพื่อการเกษตร หมู่ที่ 2 บ้านแม่คาวหลวง	เพื่อให้เกิดแสงสว่างทั่วถึงและป้องกันภัยอันตรายในตอนกลางคืน	ประสานโครงการกับการไฟฟ้าส่วนภูมิภาค เพื่อติดตั้งไฟฟ้าในพื้นที่หมู่บ้าน	-	-	-	250,000	-	ร้อยละของประชาชนที่ใช้เส้นทางจราจรที่มีความปลอดภัย	พื้นที่ในหมู่บ้านมีแสงสว่างทั่วถึงและประชาชนมีความปลอดภัยในชีวิตและทรัพย์สิน	กองช่าง



ก. ยุทธศาสตร์จังหวัดที่ 3 การพัฒนาเศรษฐกิจสร้างเสริมด้านการค้า การลงทุน การบริหาร และโลจิสติกส์

ข. ยุทธศาสตร์การพัฒนาของ อปท. ในเขตจังหวัดที่ 1 การพัฒนาโครงสร้างพื้นฐานและระบบโลจิสติกส์ เชื่อมโยงกลุ่มจังหวัด กลุ่มอาเซียน +6 และGMS

5. ยุทธศาสตร์ที่ 5 ยุทธศาสตร์การพัฒนาด้านโครงสร้างพื้นฐาน

### 5.2 แผนงานเคหะและชุมชน

ที่	โครงการ	วัตถุประสงค์	เป้าหมาย (ผลผลิตของโครงการ)	งบประมาณและที่มา					ตัวชี้วัด (KPI)	ผลลัพธ์ ที่คาดว่าจะได้รับ	หน่วยงาน รับผิดชอบหลัก
				2566 (บาท)	2567 (บาท)	2568 (บาท)	2569 (บาท)	2570 (บาท)			
6	ขยายเขตไฟฟ้าสาธารณะ รอบหนองถ้ำ - หนองผา	เพื่อให้เกิดแสงสว่างทั่วถึงและ ป้องกันภัยอันตราย ในตอนกลางคืน	ประสานโครงการกับการไฟฟ้า ส่วนภูมิภาค เพื่อติดตั้งไฟฟ้า ในพื้นที่หมู่บ้าน	-	-	-	-	300,000	จำนวนครัวเรือนที่มี ไฟฟ้าใช้	พื้นที่ในหมู่บ้านมีแสงสว่างทั่วถึง และประชาชนมีความปลอดภัย ในชีวิตและทรัพย์สิน	กองช่าง
7	ขยายเขตไฟฟ้าสาธารณะ หมู่ที่ 6 บ้านแม่ควาโดน	เพื่อให้เกิดแสงสว่างทั่วถึงและ ป้องกันภัยอันตราย ในตอนกลางคืน	ประสานโครงการกับการไฟฟ้า ส่วนภูมิภาค เพื่อติดตั้งไฟฟ้า ในพื้นที่หมู่บ้าน	-	-	280,000	-	-	จำนวนครัวเรือนที่มี ไฟฟ้าใช้	พื้นที่ในหมู่บ้านมีแสงสว่างทั่วถึง และประชาชนมีความปลอดภัย ในชีวิตและทรัพย์สิน	กองช่าง
8	ขยายประปาภายในหมู่บ้าน หมู่ที่ 6 บ้านแม่ควาโดน	เพื่อแก้ไขปัญหาการขาดแคลน น้ำอุปโภค บริโภค ของราษฎร	ขยายประปาภายในหมู่บ้าน หมู่ที่ 6 บ้านแม่ควาโดน ตามแบบที่ อบต.กำหนด	-	-	-	280,000	-	จำนวนครัวเรือนมี น้ำใช้อย่างเพียงพอ	ประชาชนมีน้ำสำหรับ การอุปโภค บริโภค อย่างเพียงพอ	กองช่าง
9	ขยายไฟกิ่งสาธารณะ หมู่ที่ 6 บ้านแม่ควาโดน	เพื่อให้เกิดแสงสว่างทั่วถึงและ ป้องกันภัยอันตราย ในตอนกลางคืน	ประสานโครงการกับการไฟฟ้า ส่วนภูมิภาค เพื่อติดตั้งไฟฟ้า ในพื้นที่หมู่บ้าน	-	-	-	280,000	-	ร้อยละของประชาชน ที่ใช้เส้นทางจราจร มีความปลอดภัย	พื้นที่ในหมู่บ้านมีแสงสว่างทั่วถึง และประชาชนมีความปลอดภัย ในชีวิตและทรัพย์สิน	กองช่าง
10	ขยายเขตไฟฟ้าเข้าหมู่บ้าน หมู่ที่ 7 บ้านสันผักอี	เพื่อให้เกิดแสงสว่างทั่วถึงและ ป้องกันภัยอันตราย ในตอนกลางคืน	ประสานโครงการกับการไฟฟ้า ส่วนภูมิภาค เพื่อติดตั้งไฟฟ้า ในพื้นที่หมู่บ้าน	280,000	-	-	-	-	ร้อยละของประชาชน ที่ใช้เส้นทางจราจร มีความปลอดภัย	พื้นที่ในหมู่บ้านมีแสงสว่างทั่วถึง และประชาชนมีความปลอดภัย ในชีวิตและทรัพย์สิน	กองช่าง
11	ขยายเขตไฟฟ้าสายหน้าวัด สันผักอี - บ้านดอยป่าสัก หมู่ที่ 7 บ้านสันผักอี	เพื่อให้เกิดแสงสว่างทั่วถึงและ ป้องกันภัยอันตรายใน ตอนกลางคืน	ประสานโครงการกับการไฟฟ้า ส่วนภูมิภาค เพื่อติดตั้งไฟฟ้า ในพื้นที่หมู่บ้าน	-	280,000	-	-	-	ร้อยละของประชาชน ที่ใช้เส้นทางจราจร มีความปลอดภัย	พื้นที่ในหมู่บ้านมีแสงสว่างทั่วถึง และประชาชนมีความปลอดภัย ในชีวิตและทรัพย์สิน	กองช่าง

ก. ยุทธศาสตร์จังหวัดที่ 3 การพัฒนาเศรษฐกิจสร้างสรรค์ด้านการค้า การลงทุน การบริหาร และโลจิสติกส์

ข. ยุทธศาสตร์การพัฒนาของ อปท. ในเขตจังหวัดที่ 1 การพัฒนาโครงสร้างพื้นฐานและระบบโลจิสติกส์ เชื่อมโยงกลุ่มจังหวัด กลุ่มอาเซียน +6 และGMS

5. ยุทธศาสตร์ที่ 5 ยุทธศาสตร์การพัฒนาด้านโครงสร้างพื้นฐาน

### 5.2 แผนงานเคหะและชุมชน

ที่	โครงการ	วัตถุประสงค์	เป้าหมาย (ผลผลิตของโครงการ)	งบประมาณและที่มา					ตัวชี้วัด (KPI)	ผลลัพธ์ ที่คาดว่าจะได้รับ	หน่วยงาน รับผิดชอบหลัก
				2566 (บาท)	2567 (บาท)	2568 (บาท)	2569 (บาท)	2570 (บาท)			
12	ขยายประปาภายในหมู่บ้าน หมู่ที่ 6 บ้านแม่ควาโดน	เพื่อแก้ไขปัญหาการขาดแคลนน้ำอุปโภค บริโภค ของราษฎร	ขยายประปาภายในหมู่บ้าน หมู่ที่ 6 บ้านแม่ควาโดน ตามแบบที่ อบต.กำหนด	-	-	-	280,000	-	จำนวนครัวเรือนมีน้ำใช้อย่างเพียงพอ	ประชาชนมีน้ำสำหรับการอุปโภค บริโภคอย่างเพียงพอ	กองช่าง
13	วางท่อระบบประปาในหมู่บ้าน หมู่ที่ 7 บ้านสันผักอี	เพื่อพัฒนาระบบการผลิตน้ำประปาของหมู่บ้าน ให้มีความสะอาด	วางท่อระบบประปาภายในหมู่บ้าน หมู่ที่ 7 บ้านสันผักอี ตามแบบที่ อบต.กำหนด	-	-	-	-	280,000	จำนวนครัวเรือนมีน้ำใช้อย่างเพียงพอ	ประชาชนมีน้ำสะอาดในการอุปโภค บริโภค	กองช่าง
14	ขยายเขตไฟฟ้าและติดตั้งไฟฟ้าสาธารณะในหมู่บ้าน หมู่ที่ 8 บ้านทาทรายมูล	เพื่อความปลอดภัยในชีวิตและทรัพย์สิน การสัญจรไปมาสะดวกในเวลากลางคืน	ขยายเขตไฟฟ้าและติดตั้งไฟฟ้าสาธารณะในหมู่บ้าน หมู่ที่ 8 บ้านทาทรายมูล	-	-	-	-	250,000	ร้อยละหรือจำนวนครัวเรือนประชาชนที่มีไฟฟ้าใช้	ประชาชนมีแสงสว่างและมีความปลอดภัยในชีวิตและทรัพย์สิน	กองช่าง
15	ติดตั้งไฟฟ้าสาธารณะ หมู่ที่ 9 บ้านหัวฝาย	เพื่อให้เกิดแสงสว่างทั่วถึงและป้องกันภัยอันตรายในตอนกลางคืน	ประสานโครงการกับการไฟฟ้าส่วนภูมิภาค เพื่อติดตั้งไฟฟ้าในพื้นที่หมู่บ้าน	-	-	-	-	280,000	ร้อยละของประชาชนที่ใช้เส้นทางจราจรที่มีความปลอดภัย	พื้นที่ในหมู่บ้านมีแสงสว่างทั่วถึงและประชาชนมีความปลอดภัยในชีวิตและทรัพย์สิน	กองช่าง
16	ขยายเขตไฟฟ้าสู่พื้นที่การเกษตร หมู่ที่ 10 บ้านผาจ้อ	เพื่อให้เกิดแสงสว่างทั่วถึงและป้องกันภัยอันตรายในตอนกลางคืน	ประสานโครงการกับการไฟฟ้าส่วนภูมิภาค เพื่อติดตั้งไฟฟ้าในพื้นที่หมู่บ้าน	-	-	-	-	250,000	ร้อยละของประชาชนที่ใช้เส้นทางจราจรที่มีความปลอดภัย	พื้นที่ในหมู่บ้านมีแสงสว่างทั่วถึงและประชาชนมีความปลอดภัยในชีวิตและทรัพย์สิน	กองช่าง

ก. ยุทธศาสตร์จังหวัดที่ 3 การพัฒนาเศรษฐกิจสร้างสรรค์ด้านการค้า การลงทุน การบริหาร และโลจิสติกส์

ข. ยุทธศาสตร์การพัฒนาของ อปท. ในเขตจังหวัดที่ 1 การพัฒนาโครงสร้างพื้นฐานและระบบโลจิสติกส์ เชื่อมโยงกลุ่มจังหวัด กลุ่มอาเซียน +6 และGMS

5. ยุทธศาสตร์ที่ 5 ยุทธศาสตร์การพัฒนาด้านโครงสร้างพื้นฐาน

### 5.2 แผนงานเคหะและชุมชน

ที่	โครงการ	วัตถุประสงค์	เป้าหมาย (ผลผลิตของโครงการ)	งบประมาณและที่มา					ตัวชี้วัด (KPI)	ผลลัพธ์ ที่คาดว่าจะได้รับ	หน่วยงาน รับผิดชอบหลัก
				2566 (บาท)	2567 (บาท)	2568 (บาท)	2569 (บาท)	2570 (บาท)			
17	ขยายเขตไฟฟ้า เข้าพื้นที่การเกษตร หมู่ที่ 11 บ้านป่าเปา	เพื่อความปลอดภัยในชีวิตและ ทรัพย์สิน การสัญจรไปมาสะดวก ในเวลาากลางคืน	ขยายเขตไฟฟ้า เข้าพื้นที่การเกษตร หมู่ที่ 11 บ้านป่าเปา	-	-	250,000	-	-	ร้อยละหรือจำนวน ครัวเรือนประชาชน ที่มีไฟฟ้าใช้	ประชาชนมีแสงสว่างและ มีความปลอดภัยในชีวิตและ ทรัพย์สิน	กองช่าง
18	ปรับปรุงซ่อมแซมประปา ภายในหมู่บ้าน หมู่ที่ 11 บ้านป่าเปา	เพื่อแก้ไขปัญหาการขาดแคลน น้ำอุปโภค บริโภค ของราษฎร	ปรับปรุงซ่อมแซมประปา ภายในหมู่บ้าน หมู่ที่ 11 บ้านป่าเปา	-	-	-	-	250,000	จำนวนครัวเรือนมี น้ำใช้อย่างเพียงพอ	ประชาชนมีน้ำสำหรับ การอุปโภค บริโภค อย่างเพียงพอ	กองช่าง
19	ขยายเขตไฟฟ้าเข้าคาปนสถาน หมู่ที่ 12 บ้านใหม่พัฒนา	เพื่อให้เกิดแสงสว่างทั่วถึงและ ป้องกันภัยอันตราย ในตอนกลางคืน	ประสานโครงการกับการไฟฟ้า ส่วนภูมิภาค เพื่อติดตั้งไฟฟ้า ในพื้นที่หมู่บ้าน	250,000	-	-	-	-	จำนวนประชาชนที่ มาใช้บริการได้รับความ สะดวกเพิ่มขึ้น	พื้นที่ในหมู่บ้านมีแสงสว่างทั่วถึง และประชาชนมีความปลอดภัย ในชีวิตและทรัพย์สิน	กองช่าง
20	ขยายเขตไฟฟ้าทางสาธารณะ หมู่ที่ 13 บ้านร่องลึก	เพื่อให้เกิดแสงสว่างทั่วถึงและ ป้องกันภัยอันตรายในตอนกลางคืน	ประสานโครงการกับการไฟฟ้า ส่วนภูมิภาค เพื่อติดตั้งไฟฟ้า ในพื้นที่หมู่บ้าน	-	250,000	-	-	-	จำนวนครัวเรือนที่มี ไฟฟ้าใช้	พื้นที่ในหมู่บ้านมีแสงสว่างทั่วถึง และประชาชนมีความปลอดภัย ในชีวิตและทรัพย์สิน	กองช่าง
21	ปรับปรุงซ่อมแซมประปา ภายในหมู่บ้าน หมู่ที่ 13 บ้านร่องลึก	เพื่อแก้ไขปัญหาการขาดแคลน น้ำอุปโภค บริโภค ของราษฎร	ปรับปรุงซ่อมแซมประปา ภายในหมู่บ้าน หมู่ที่ 13 บ้านร่องลึก	-	250,000	-	-	-	จำนวนครัวเรือนมี น้ำใช้อย่างเพียงพอ	ประชาชนมีน้ำสำหรับ การอุปโภค บริโภค อย่างเพียงพอ	กองช่าง
22	ปรับปรุงซ่อมแซมไฟฟ้าสาธารณะ หมู่ที่ 13 บ้านร่องลึก	เพื่อให้เกิดแสงสว่างทั่วถึงและ ป้องกันภัยอันตรายใน ตอนกลางคืน	ประสานโครงการกับการไฟฟ้า ส่วนภูมิภาค เพื่อติดตั้งไฟฟ้า ในพื้นที่หมู่บ้าน	-	-	-	-	250,000	ร้อยละของประชาชน ที่ใช้เส้นทางจราจร มีความปลอดภัย	พื้นที่ในหมู่บ้านมีแสงสว่างทั่วถึง และประชาชนมีความปลอดภัย ในชีวิตและทรัพย์สิน	กองช่าง

ก. ยุทธศาสตร์จังหวัดที่ 3 การพัฒนาเศรษฐกิจสร้างสรรค์ด้านการค้า การลงทุน การบริหาร และโลจิสติกส์

ข. ยุทธศาสตร์การพัฒนาของ อปท. ในเขตจังหวัดที่ 1 การพัฒนาโครงสร้างพื้นฐานและระบบโลจิสติกส์ เชื่อมโยงกลุ่มจังหวัด กลุ่มอาเซียน +6 และGMS

5. ยุทธศาสตร์ที่ 5 ยุทธศาสตร์การพัฒนาด้านโครงสร้างพื้นฐาน

### 5.2 แผนงานเคหะและชุมชน

ที่	โครงการ	วัตถุประสงค์	เป้าหมาย (ผลผลิตของโครงการ)	งบประมาณและที่มา					ตัวชี้วัด (KPI)	ผลลัพธ์ ที่คาดว่าจะได้รับ	หน่วยงาน รับผิดชอบหลัก
				2566 (บาท)	2567 (บาท)	2568 (บาท)	2569 (บาท)	2570 (บาท)			
23	ขยายเขตไฟฟ้าสาธารณะ (ไฟกิ่ง) หมู่ที่ 14 บ้านป่าข่าดอนชัย	เพื่อให้เกิดแสงสว่างทั่วถึงและป้องกันภัยอันตรายในตอนกลางคืน	ประสานโครงการกับการไฟฟ้าส่วนภูมิภาค เพื่อติดตั้งไฟฟ้าในพื้นที่หมู่บ้าน	-	-	100,000	-	-	ร้อยละของประชาชนที่ใช้เส้นทางจราจรมีความปลอดภัย	พื้นที่ในหมู่บ้านมีแสงสว่างทั่วถึงและประชาชนมีความปลอดภัยในชีวิตและทรัพย์สิน	กองช่าง
24	วางท่อน้ำประปาภายในหมู่บ้าน หมู่ที่ 15 บ้านแม่คาวดวงดี	เพื่อแก้ไขปัญหาการขาดแคลนน้ำอุปโภค บริโภค ของราษฎร	วางท่อน้ำประปาภายในหมู่บ้าน หมู่ที่ 15 บ้านแม่คาวดวงดี	250,000	-	-	-	-	จำนวนครัวเรือนมีน้ำใช้อย่างเพียงพอ	ประชาชนมีน้ำสำหรับการอุปโภค บริโภคอย่างเพียงพอ	กองช่าง
25	ขยายเขตไฟฟ้าฉาบป่นสถาน หมู่ที่ 15 หมู่ที่ 15 บ้านแม่คาวดวงดี	เพื่อให้เกิดแสงสว่างทั่วถึงและป้องกันภัยอันตรายในตอนกลางคืน	ประสานโครงการกับการไฟฟ้าส่วนภูมิภาค เพื่อติดตั้งไฟฟ้าในพื้นที่หมู่บ้าน	250,000	-	-	-	-	ร้อยละของประชาชนที่ใช้เส้นทางจราจรมีความปลอดภัย	พื้นที่ในหมู่บ้านมีแสงสว่างทั่วถึงและประชาชนมีความปลอดภัยในชีวิตและทรัพย์สิน	กองช่าง
26	ขยายเขตไฟฟ้าสาธารณะ (ไฟกิ่ง) หมู่ที่ 15 บ้านแม่คาวดวงดี	เพื่อความปลอดภัยในชีวิตและทรัพย์สิน การสัญจรไปมาสะดวกในเวลากลางคืน	ขยายเขตไฟฟ้าภายในหมู่บ้าน หมู่ที่ 15 บ้านแม่คาวดวงดี	-	-	80,000	-	-	ร้อยละหรือจำนวนครัวเรือนประชาชนที่มีไฟฟ้าใช้	ประชาชนมีแสงสว่างและมีความปลอดภัยในชีวิตและทรัพย์สิน	กองช่าง
27	ขุดเจาะบ่อบาดาลประปาหมู่บ้านพร้อมระบบสูบน้ำ หมู่ที่ 15 บ้านแม่คาวดวงดี	เพื่อแก้ไขปัญหาการขาดแคลนน้ำอุปโภค บริโภค ของราษฎร	ขุดเจาะบ่อบาดาลประปาหมู่บ้านพร้อมระบบสูบน้ำ หมู่ที่ 15 บ้านแม่คาวดวงดี	-	-	-	250,000	-	ร้อยละหรือจำนวนครัวเรือนประชาชน	ประชาชนมีน้ำสำหรับการอุปโภค บริโภคอย่างเพียงพอ	กองช่าง

ก. ยุทธศาสตร์จังหวัดที่ 3 การพัฒนาเศรษฐกิจสร้างสรรค์ด้านการค้า การลงทุน การบริหาร และโลจิสติกส์

ข. ยุทธศาสตร์การพัฒนาของ อปท. ในเขตจังหวัดที่ 1 การพัฒนาโครงสร้างพื้นฐานและระบบโลจิสติกส์ เชื่อมโยงกลุ่มจังหวัด กลุ่มอาเซียน +6 และGMS

5. ยุทธศาสตร์ที่ 5 ยุทธศาสตร์การพัฒนาด้านโครงสร้างพื้นฐาน

### 5.2 แผนงานเคหะและชุมชน

ที่	โครงการ	วัตถุประสงค์	เป้าหมาย (ผลผลิตของโครงการ)	งบประมาณและที่มา					ตัวชี้วัด (KPI)	ผลลัพธ์ ที่คาดว่าจะได้รับ	หน่วยงาน รับผิดชอบหลัก
				2566 (บาท)	2567 (บาท)	2568 (บาท)	2569 (บาท)	2570 (บาท)			
28	ขยายไฟฟ้าเข้าพื้นที่การเกษตร หมู่ที่ 15 บ้านแม่ควาดวงดี	เพื่อให้เกิดแสงสว่างทั่วถึง และป้องกันอันตราย ในตอนกลางคืนและ เกษตรกรมีการพัฒนา อาชีพการเกษตร มีรายได้เพิ่ม	ขยายไฟฟ้าเข้าพื้นที่การเกษตร	-	-	-	-	250,000	ร้อยละหรือจำนวน คริวเรือนประชาชน มีคุณภาพชีวิตที่ดีขึ้น	ประชาชนมีความปลอดภัย ในชีวิตและทรัพย์สิน มีคุณภาพชีวิตที่ดีขึ้น	กองช่าง
29	ปรับปรุงระบบประปาหมู่บ้าน หมู่ที่ 15 บ้านแม่ควาดวงดี	เพื่อแก้ไขปัญหาการขาดแคลน น้ำอุปโภค บริโภค ของราษฎร	ปรับปรุงระบบประปาหมู่บ้าน หมู่ที่ 15 บ้านแม่ควาดวงดี ตามแบบที่ อบต.กำหนด	-	-	-	-	250,000	จำนวนคริวเรือนมี น้ำใช้อย่างเพียงพอ	ประชาชนมีน้ำสำหรับการอุปโภค บริโภค อย่างเพียงพอ	กองช่าง
30	ติดตั้งไฟฟ้าสาธารณะ ภายในหมู่บ้าน หมู่ที่ 16 บ้านสันโค้ง	เพื่อความปลอดภัยในชีวิตและ ทรัพย์สิน การสัญจรไปมาสะดวก ในเวลากลางคืน	ประสานโครงการกับการไฟฟ้า ส่วนภูมิภาค เพื่อติดตั้งไฟฟ้า ในพื้นที่หมู่บ้าน	-	100,000	-	-	250,000	ร้อยละหรือจำนวน คริวเรือนประชาชน ที่มีไฟฟ้าใช้	ประชาชนมีแสงสว่างและ มีความปลอดภัยในชีวิตและ ทรัพย์สิน	กองช่าง
31	ขยายเขตไฟฟ้า 3 เฟส หมู่ที่ 16 บ้านสันโค้ง	เพื่อให้เกิดแสงสว่างทั่วถึงและ ป้องกันภัยอันตรายในตอนกลางคืน	ประสานโครงการกับการไฟฟ้า ส่วนภูมิภาค เพื่อติดตั้งไฟฟ้า ในพื้นที่หมู่บ้าน	-	-	-	-	250,000	จำนวนคริวเรือนที่มี ไฟฟ้าใช้	พื้นที่ในหมู่บ้านมีแสงสว่างทั่วถึง และประชาชนมีความปลอดภัย ในชีวิตและทรัพย์สิน	กองช่าง
32	ขยายเขตไฟฟ้า ตั้งแต่หน้าบ้าน ผู้ใหญ่บ้าน ถึงศูนย์ประชาคม หมู่ที่ 17 บ้านแม่ควาดอนพัฒนา	เพื่อให้เกิดแสงสว่างทั่วถึงและ ป้องกันภัยอันตรายในตอนกลางคืน	ประสานโครงการกับการไฟฟ้า ส่วนภูมิภาค เพื่อติดตั้งไฟฟ้า ในพื้นที่หมู่บ้าน	-	-	-	-	250,000	จำนวนคริวเรือนที่มี ไฟฟ้าใช้	พื้นที่ในหมู่บ้านมีแสงสว่างทั่วถึง และประชาชนมีความปลอดภัย ในชีวิตและทรัพย์สิน	กองช่าง
33	ติดตั้งไฟฟ้าสาธารณะ หมู่ที่ 17 บ้านแม่ควาดอนพัฒนา	เพื่อให้เกิดแสงสว่างทั่วถึงและ ป้องกันภัยอันตรายใน ตอนกลางคืน	ประสานโครงการกับการไฟฟ้า ส่วนภูมิภาค เพื่อติดตั้งไฟฟ้า ในพื้นที่หมู่บ้าน	-	-	-	-	250,000	ร้อยละของประชาชน ที่ใช้เส้นทางจราจร มีความปลอดภัย	พื้นที่ในหมู่บ้านมีแสงสว่างทั่วถึง และประชาชนมีความปลอดภัย ในชีวิตและทรัพย์สิน	กองช่าง

ก. ยุทธศาสตร์จังหวัดที่ 3 การพัฒนาเศรษฐกิจสร้างสรรค์ด้านการค้า การลงทุน การบริหาร และโลจิสติกส์

ข. ยุทธศาสตร์การพัฒนาของ อปท. ในเขตจังหวัดที่ 1 การพัฒนาโครงสร้างพื้นฐานและระบบโลจิสติกส์ เชื่อมโยงกลุ่มจังหวัด กลุ่มอาเซียน +6 และGMS

5. ยุทธศาสตร์ที่ 5 ยุทธศาสตร์การพัฒนาด้านโครงสร้างพื้นฐาน

### 5.2 แผนงานเคหะและชุมชน

ที่	โครงการ	วัตถุประสงค์	เป้าหมาย (ผลผลิตของโครงการ)	งบประมาณและที่มา					ตัวชี้วัด (KPI)	ผลลัพธ์ ที่คาดว่าจะได้รับ	หน่วยงาน รับผิดชอบหลัก
				2566 (บาท)	2567 (บาท)	2568 (บาท)	2569 (บาท)	2570 (บาท)			
34	ขยายเขตไฟฟ้าในหมู่บ้านและติดตั้งไฟฟ้าสาธารณะ 3 บ้านนายเหมือน อินแก้ว และบ้านนายอติรัตน์ ปินคำ ถึงบ้านนายนคร เหล่าใจ หมู่ที่ 18 บ้านเวียงสา	เพื่อให้เกิดแสงสว่างทั่วถึงและป้องกันภัยอันตรายในตอนกลางคืน	ประสานโครงการกับการไฟฟ้าส่วนภูมิภาค เพื่อติดตั้งไฟฟ้าในพื้นที่หมู่บ้าน	30,000	-	-	-	-	จำนวนครัวเรือนที่มีไฟฟ้าใช้	พื้นที่ในหมู่บ้านมีแสงสว่างทั่วถึงและประชาชนมีความปลอดภัยในชีวิตและทรัพย์สิน	กองช่าง
35	ขยายเขตไฟฟ้าสาธารณะ (ไฟกิ่ง) หมู่ที่ 18 บ้านเวียงสา	เพื่อให้เกิดแสงสว่างทั่วถึงและป้องกันภัยอันตรายในตอนกลางคืน	ประสานโครงการกับการไฟฟ้าส่วนภูมิภาค เพื่อติดตั้งไฟฟ้าในพื้นที่ในหมู่บ้าน, ขึ้นบนวัด, เข้าประปาและถนนไปบ้านรวมไทย	-	-	250,000	-	-	จำนวนครัวเรือนที่มีไฟฟ้าใช้	พื้นที่ในหมู่บ้านมีแสงสว่างทั่วถึงและประชาชนมีความปลอดภัยในชีวิตและทรัพย์สิน	กองช่าง
36	ขยายเขตไฟฟ้าในพื้นที่ตำบลสันกลาง หมู่ที่ 1 - หมู่ที่ 18	เพื่อขยายเขตไฟฟ้าในหมู่บ้านและพื้นที่เกษตรให้มีไฟฟ้าใช้อย่างทั่วถึง	ประสานโครงการกับการไฟฟ้าส่วนภูมิภาค เพื่อขยายเขตไฟฟ้าในพื้นที่ตำบลสันกลาง หมู่ที่ 1 - หมู่ที่ 18	100,000	100,000	100,000	100,000	100,000	จำนวนครัวเรือนที่มีไฟฟ้าใช้	พื้นที่ในหมู่บ้านมีแสงสว่างทั่วถึงและประชาชนมีความปลอดภัยในชีวิตและทรัพย์สิน	กองช่าง
37	ติดตั้งไฟฟ้าสาธารณะพลังงานแสงอาทิตย์ (โซล่าเซลล์)	เพื่อให้เกิดแสงสว่างทั่วถึงและป้องกันอันตรายในตอนกลางคืนและประหยัดค่าใช้จ่าย	ติดตั้งไฟฟ้าสาธารณะพลังงานแสงอาทิตย์ (โซล่าเซลล์) ในพื้นที่ตำบลสันกลาง ม.1-ม.18 ศูนย์บริการประชาชน อบต.สันกลาง ประปาหมู่บ้าน ศูนย์พัฒนาเด็กเล็ก	-	5,000,000	-	-	-	สถานที่ราชการที่สาธารณะหมู่บ้านมีไฟฟ้าใช้	สถานที่ราชการ พื้นที่ในหมู่บ้านมีแสงสว่างทั่วถึงและประชาชนมีความปลอดภัยในชีวิตและทรัพย์สินและประหยัดค่าใช้จ่าย	กองช่าง

ก. ยุทธศาสตร์จังหวัดที่ 3 การพัฒนาเศรษฐกิจสร้างสรรค์ด้านการค้า การลงทุน การบริการ และโลจิสติกส์

ข. ยุทธศาสตร์การพัฒนาของ อปท. ในเขตจังหวัดที่ 1 การพัฒนาโครงสร้างพื้นฐานและระบบโลจิสติกส์ เชื่อมโยงกลุ่มจังหวัด กลุ่มอาเซียน +6 และGMS

5. ยุทธศาสตร์ที่ 5 ยุทธศาสตร์การพัฒนาด้านโครงสร้างพื้นฐาน

5.2 แผนงานเคหะและชุมชน

ที่	โครงการ	วัตถุประสงค์	เป้าหมาย (ผลผลิตของโครงการ)	งบประมาณและที่มา					ตัวชี้วัด (KPI)	ผลลัพธ์ ที่คาดว่าจะได้รับ	หน่วยงาน รับผิดชอบหลัก
				2566 (บาท)	2567 (บาท)	2568 (บาท)	2569 (บาท)	2570 (บาท)			
38	วางท่อประปา ห้วยมะขม หมู่ที่ 1 บ้านป่าเหียง	เพื่อแก้ไขปัญหาการขาดแคลนน้ำอุปโภค บริโภค ของราษฎร	วางท่อประปา ห้วยมะขม หมู่ที่ 1 บ้านป่าเหียง ตามแบบที่ อบต. กำหนด	-	-	-	250,000	-	จำนวนครัวเรือนมีน้ำใช้อย่างเพียงพอ	ประชาชนมีน้ำสำหรับการอุปโภค บริโภค อย่างเพียงพอ	กองช่าง
39	วางท่อประปาภูเขา หมู่ที่ 2 บ้านแม่คาวหลวง	เพื่อแก้ไขปัญหาการขาดแคลนน้ำอุปโภค บริโภค ของราษฎร	วางท่อประปาภูเขา หมู่ที่ 2 บ้านแม่คาวหลวง ตามแบบที่ อบต.กำหนด	-	-	-	-	200,000	จำนวนครัวเรือนมีน้ำใช้อย่างเพียงพอ	ประชาชนมีน้ำสำหรับการอุปโภค บริโภค อย่างเพียงพอ	กองช่าง
40	เทคอนกรีตขอบสระประปาหมู่บ้าน หมู่ที่ 3 บ้านถ้ำ	เพื่อปรับปรุงแหล่งผลิตน้ำประปาสำหรับอุปโภค บริโภค ของราษฎร	เทคอนกรีตขอบสระประปาหมู่บ้าน หมู่ที่ 3 บ้านถ้ำ ตามแบบที่ อบต.กำหนด	-	-	-	-	100,000	จำนวนครัวเรือนมีน้ำใช้อย่างเพียงพอ	แหล่งน้ำได้รับการปรับปรุงให้ใช้ประโยชน์ได้อย่างเต็มประสิทธิภาพ	กองช่าง
41	สร้างรั้วรอบสระน้ำประปาหมู่บ้าน หมู่ที่ 3 บ้านถ้ำ	เพื่อปรับปรุงบริเวณที่สาธารณะของหมู่บ้านให้มั่งคั่งเป็นส่วน	ก่อสร้างรั้วรอบสระน้ำประปาหมู่บ้าน หมู่ที่ 3 บ้านถ้ำ ตามแบบที่ อบต.กำหนด	-	-	-	-	50,000	ร้อยละหรือจำนวนครัวเรือนประชาชน	บริเวณที่สาธารณะของหมู่บ้านได้รับการปรับปรุง เป็นสัดส่วน มีรั้วรอบขอบชิด	กองช่าง
42	เรียงหินคั่นสระประปาหมู่บ้าน หมู่ที่ 3 บ้านถ้ำ	เพื่อเรียงหินคั่นสระประปาหมู่บ้าน ป้องกันตลิ่งพัง	เรียงหินคั่นสระประปาหมู่บ้าน หมู่ที่ 3 บ้านถ้ำ ตามแบบที่ อบต.กำหนด	-	-	-	-	50,000	ร้อยละหรือจำนวนครัวเรือนประชาชน	ป้องกันตลิ่งคั่นสระประปาพัง	กองช่าง
43	ขุดสระเก็บน้ำหนองผา ใช้กับประปาหมู่บ้าน หมู่ที่ 3 บ้านถ้ำ	เพื่อแก้ไขปัญหาการขาดแคลนน้ำอุปโภค บริโภค ของราษฎร	ขุดสระเก็บน้ำหนองผา ใช้กับประปาหมู่บ้าน หมู่ที่ 3 บ้านถ้ำ ตามแบบที่ อบต.กำหนด	-	-	-	-	200,000	จำนวนครัวเรือนมีน้ำดื่มอย่างเพียงพอ	ประชาชนมีน้ำสะอาดในการอุปโภค บริโภค	กองช่าง

ก. ยุทธศาสตร์จังหวัดที่ 3 การพัฒนาเศรษฐกิจสร้างสรรค์ด้านการค้า การลงทุน การบริหาร และโลจิสติกส์

ข. ยุทธศาสตร์การพัฒนาของ อปท. ในเขตจังหวัดที่ 1 การพัฒนาโครงสร้างพื้นฐานและระบบโลจิสติกส์ เชื่อมโยงกลุ่มจังหวัด กลุ่มอาเซียน +6 และGMS

5. ยุทธศาสตร์ที่ 5 ยุทธศาสตร์การพัฒนาด้านโครงสร้างพื้นฐาน

5.2 แผนงานเคหะและชุมชน

ที่	โครงการ	วัตถุประสงค์	เป้าหมาย (ผลผลิตของโครงการ)	งบประมาณและที่มา					ตัวชี้วัด (KPI)	ผลลัพธ์ ที่คาดว่าจะได้รับ	หน่วยงาน รับผิดชอบหลัก
				2566 (บาท)	2567 (บาท)	2568 (บาท)	2569 (บาท)	2570 (บาท)			
44	ชุดเจาะบ่อบาดาล ประปาหมู่บ้านพร้อม ระบบสูบน้ำ หมู่ที่ 8 บ้านทาทรายมูล	เพื่อแก้ไขปัญหาการขาดแคลน น้ำอุปโภค บริโภค ของราษฎร	ชุดเจาะบ่อบาดาล ประปาหมู่บ้านพร้อม ระบบสูบน้ำ หมู่ที่ 8 ทาทรายมูล	-	-	200,000	-	-	ร้อยละหรือจำนวน ครัวเรือนประชาชน	ประชาชนมีน้ำสำหรับ การอุปโภค บริโภค อย่างเพียงพอ	กองช่าง
45	ถังกรองน้ำประปาหมู่บ้าน หมู่ที่ 9 บ้านหัวฝาย	เพื่อแก้ไขปัญหาการขาดแคลน น้ำอุปโภค บริโภค ของราษฎร	ถังกรองน้ำประปาหมู่บ้าน หมู่ที่ 9 บ้านหัวฝาย ตามแบบที่ อบต. กำหนด	-	-	-	-	280,000	จำนวนครัวเรือนมี น้ำใช้อย่างเพียงพอ	ประชาชนมีน้ำสำหรับ การอุปโภค บริโภค อย่างเพียงพอ	กองช่าง
46	ปรับปรุงระบบประปาหมู่บ้าน หมู่ที่ 12 บ้านใหม่พัฒนา	เพื่อให้ราษฎรมีน้ำดื่ม น้ำใช้ ไว้อุปโภคและบริโภค อย่างเพียงพอทุกครัวเรือน	ปรับปรุงระบบประปาหมู่บ้าน โดยการเปลี่ยนท่อประปา	-	-	-	-	220,000	จำนวนครัวเรือน มีน้ำใช้อย่างเพียงพอ	ประชาชนมีน้ำไว้ใช้ สำหรับอุปโภคและบริโภค อย่างทั่วถึงและเพียงพอ	กองช่าง
47	ปรับปรุงระบบประปาภูเขา ในหมู่บ้าน หมู่ที่ 18 บ้านเวียงสา	เพื่อให้ราษฎรสามารถมีน้ำดื่ม น้ำใช้ ไว้อุปโภคบริโภค อย่างเพียงพอทุกครัวเรือน	ปรับปรุงระบบประปาภูเขา ในหมู่บ้าน หมู่ที่ 18 บ้านเวียงสา	-	-	-	220,000	-	จำนวนครัวเรือนที่มี น้ำใช้อย่างเพียงพอ	ราษฎรมีน้ำไว้ใช้สำหรับ อุปโภคและบริโภค อย่างทั่วถึงและเพียงพอ	กองช่าง
48	เปลี่ยนท่อประปาหมู่บ้าน หมู่ที่ 18 บ้านเวียงสา	เพื่อแก้ไขปัญหาการขาดแคลน น้ำอุปโภค บริโภค ของราษฎร	เปลี่ยนประปาหมู่บ้าน หมู่ที่ 18 บ้านเวียงสา ตามแบบที่ อบต.กำหนด	-	-	-	250,000	-	จำนวนครัวเรือนมี น้ำใช้อย่างเพียงพอ	ประชาชนมีน้ำสำหรับ การอุปโภค บริโภค อย่างเพียงพอ	กองช่าง



ก. ยุทธศาสตร์จังหวัดที่ 3 การพัฒนาเศรษฐกิจสร้างสรรค์ด้านการค้า การลงทุน การบริหาร และโลจิสติกส์

ข. ยุทธศาสตร์การพัฒนาของ อปท. ในเขตจังหวัดที่ 1 การพัฒนาโครงสร้างพื้นฐานและระบบโลจิสติกส์ เชื่อมโยงกลุ่มจังหวัด กลุ่มอาเซียน +6 และGMS

5. ยุทธศาสตร์ที่ 5 ยุทธศาสตร์การพัฒนาด้านโครงสร้างพื้นฐาน

#### 5.2 แผนงานเคหะและชุมชน

ที่	โครงการ	วัตถุประสงค์	เป้าหมาย (ผลผลิตของโครงการ)	งบประมาณและที่มา					ตัวชี้วัด (KPI)	ผลลัพธ์ ที่คาดว่าจะได้รับ	หน่วยงาน รับผิดชอบหลัก
				2566 (บาท)	2567 (บาท)	2568 (บาท)	2569 (บาท)	2570 (บาท)			
49	ก่อสร้างระบบประปา ศูนย์บริการประชาชน อบต.สันกลาง	เพื่อแก้ไขปัญหาที่ใช้ในการ อุปโภค บริโภคของพนักงาน ในสำนักงานและประชาชน	ก่อสร้างระบบประปา ศูนย์บริการประชาชน อบต.สันกลาง	150,000	-	-	-		ระบบประปา 1 แห่ง	มีน้ำสำหรับการอุปโภค บริโภคอย่างเพียงพอ	กองช่าง

ก. ยุทธศาสตร์จังหวัดที่ 3 การพัฒนาเศรษฐกิจสร้างสรรค์ด้านการค้า การลงทุน การบริหาร และโลจิสติกส์

ข. ยุทธศาสตร์การพัฒนาของ อปท. ในเขตจังหวัดที่ 1 การพัฒนาโครงสร้างพื้นฐานและระบบโลจิสติกส์ เชื่อมโยงกลุ่มจังหวัด กลุ่มอาเซียน +6 และGMS

5. ยุทธศาสตร์ที่ 5 ยุทธศาสตร์การพัฒนาด้านโครงสร้างพื้นฐาน

5.2 แผนงานเคหะและชุมชน

ที่	โครงการ	วัตถุประสงค์	เป้าหมาย (ผลผลิตของโครงการ)	งบประมาณและที่มา					ตัวชี้วัด (KPI)	ผลลัพธ์ ที่คาดว่าจะได้รับ	หน่วยงาน รับผิดชอบหลัก
				2566 (บาท)	2567 (บาท)	2568 (บาท)	2569 (บาท)	2570 (บาท)			
1	ก่อสร้างประปาหมู่บ้าน แบบบาดาลขนาดใหญ่มาก หมู่ที่ 7 บ้านสันผักอี	เพื่อจัดหาน้ำสำหรับการอุปโภค บริโภคของประชาชนให้เพียงพอ ต่อความต้องการ	ก่อสร้างประปาหมู่บ้าน แบบบาดาลขนาดใหญ่ จำนวน 1 แห่ง ตามแบบกรมทรัพยากรน้ำ	-	-	4,080,000	-	-	ร้อยละหรือจำนวน ครัวเรือนประชาชน มีน้ำใช้ในการอุปโภค บริโภคอย่างเพียงพอ	ประชาชนมีน้ำประปา สำหรับการอุปโภคบริโภค อย่างเพียงพอ	กองช่าง และหน่วยงานอื่น ที่รับผิดชอบ
2	วางท่อประปาภูเขา จากเขื่อนผาแดง หมู่ที่ 18 บ้านเวียงสา ถึง หมู่ที่ 10 บ้านผาจ้อ	เพื่อแก้ปัญหาการขาดแคลน น้ำอุปโภค บริโภค ของราษฎร	วางท่อประปาภูเขา จากเขื่อนผาแดง หมู่ที่ 18 บ้านเวียงสาถึง หมู่ที่ 10 บ้านผาจ้อ ตามแบบกรมทรัพยากรน้ำ	-	-	-	-	1,000,000	ร้อยละหรือจำนวน ครัวเรือนประชาชน มีน้ำใช้ในการอุปโภค บริโภคอย่างเพียงพอ	ประชาชนมีน้ำสำหรับ การอุปโภค บริโภค อย่างเพียงพอ	กองช่าง และหน่วยงานอื่น ที่รับผิดชอบ
3	ก่อสร้างระบบประปาหมู่บ้าน หมู่ที่ 1 บ้านป่าเหียง (บ้านผาแดง)	เพื่อแก้ไขปัญหาการขาดแคลนน้ำ	ก่อสร้างระบบประปาหมู่บ้าน หมู่ที่ 1 บ้านป่าเหียง (บ้านผาแดง)	-	-	-	2,700,000	-	จำนวนครัวเรือน ที่ได้รับประโยชน์	ประชาชนมีน้ำเพื่ออุปโภค บริโภค	กองช่าง และหน่วยงานอื่น ที่รับผิดชอบ
4	ติดตั้งไฟฟ้าสาธารณะ เลียยถนนชลประทาน หมู่ที่ 16 - หมู่ที่ 9 ตำบลสันกลาง	เพื่อความปลอดภัยในชีวิต และทรัพย์สิน การสัญจรไปมา สะดวกในเวลากลางคืน	ติดตั้งไฟฟ้าสาธารณะ เลียยถนนชลประทาน หมู่ที่ 16 - หมู่ที่ 9 ตำบลสันกลาง	-	500,000	500,000	-	-	จำนวนครัวเรือน ที่ได้รับประโยชน์	ประชาชนมีแสงสว่างและ มีความปลอดภัยในชีวิต และทรัพย์สิน	- กองช่าง - ทางหลวง ชนบท

ก. ยุทธศาสตร์จังหวัดที่ 3 การพัฒนาเศรษฐกิจสร้างสรรค์ด้านการค้า การลงทุน การบริหาร และโลจิสติกส์

ข. ยุทธศาสตร์การพัฒนาของ อปท. ในเขตจังหวัดที่ 1 การพัฒนาโครงสร้างพื้นฐานและระบบโลจิสติกส์ เชื่อมโยงกลุ่มจังหวัด กลุ่มอาเซียน +6 และGMS

5. ยุทธศาสตร์ที่ 5 ยุทธศาสตร์การพัฒนาด้านโครงสร้างพื้นฐาน

5.2 แผนงานเคหะและชุมชน

ที่	โครงการ	วัตถุประสงค์	เป้าหมาย (ผลผลิตของโครงการ)	งบประมาณและที่มา					ตัวชี้วัด (KPI)	ผลลัพธ์ ที่คาดว่าจะได้รับ	หน่วยงาน รับผิดชอบหลัก
				2566 (บาท)	2567 (บาท)	2568 (บาท)	2569 (บาท)	2570 (บาท)			
5	ติดตั้งไฟฟ้าสาธารณะ โซล่าเซลล์เชื่อมตำบลสันกลางถึง ตำบลเมืองพาน	เพื่อความปลอดภัยในชีวิต และทรัพย์สิน การสัญจรไปมา สะดวกในเวลากลางวัน	ติดตั้งไฟฟ้าสาธารณะ โซล่าเซลล์เชื่อมตำบลสันกลาง ถึงตำบลเมืองพาน บ้านสันผักอี ถึงบ้านดอยป่าสัก และ บ้านสันผักอีถึงบ้านใหม่	-	-	500,000	-	-	จำนวนครัวเรือน ที่ได้รับประโยชน์	ประชาชนมีแสงสว่างและ มีความปลอดภัยในชีวิต และทรัพย์สิน	- กองช่าง - ทางหลวง ชนบท
6	ปรับปรุงระบบประปาหมู่บ้าน ตำบลสันกลาง หมู่ที่ 1 - 18	เพื่อแก้ปัญหาการขาดแคลน น้ำอุปโภค บริโภค ของราษฎร		2,000,000	2,000,000	2,000,000	2,000,000	2,000,000	ร้อยละหรือจำนวน ครัวเรือนประชาชน มีน้ำใช้ในการอุปโภค บริโภคอย่างเพียงพอ	ประชาชนมีน้ำประปา สำหรับการอุปโภคบริโภค อย่างเพียงพอ	กองช่าง และหน่วยงานอื่น ที่รับผิดชอบ

ก. ยุทธศาสตร์จังหวัดที่ 3 การพัฒนาเศรษฐกิจสร้างสรรค์ด้านการค้า การลงทุน การบริหาร และโลจิสติกส์

ข. ยุทธศาสตร์การพัฒนาของ อปท. ในเขตจังหวัดที่ 1 การพัฒนาโครงสร้างพื้นฐานและระบบโลจิสติกส์ เชื่อมโยงกลุ่มจังหวัด กลุ่มอาเซียน +6 และGMS

5. ยุทธศาสตร์ที่ 5 ยุทธศาสตร์การพัฒนาด้านโครงสร้างพื้นฐาน

### 5.2 แผนงานอุตสาหกรรมและการโยธา

ที่	โครงการ	วัตถุประสงค์	เป้าหมาย (ผลผลิตของโครงการ)	งบประมาณและที่มา					ตัวชี้วัด (KPI)	ผลลัพธ์ ที่คาดว่าจะได้รับ	หน่วยงาน รับผิดชอบหลัก
				2566 (บาท)	2567 (บาท)	2568 (บาท)	2569 (บาท)	2570 (บาท)			
1	ขยายสะพานเชื่อมต่อ ตำบลสันกลาง (บ้านป่าเหียง) ไปยังตำบลป่าหุง หมู่ที่ 1 บ้านป่าเหียง	เพื่อพัฒนาระบบการคมนาคม ให้มีความสะดวก รวดเร็วและ ปลอดภัย	ขยายสะพานเชื่อมต่อ ตำบลสันกลาง (บ้านป่าเหียง) ไปยังตำบลป่าหุง	280,000	-	-	-	-	ร้อยละหรือจำนวน ครัวเรือนประชาชน ที่มีคมนาคมสะดวก รวดเร็วเพิ่มมากขึ้น	ประชาชนได้รับความสะดวก รวดเร็วในการคมนาคมและ มีความปลอดภัย	กองช่าง
2	ปรับปรุงอาคารอเนกประสงค์ หมู่ที่ 1 บ้านป่าเหียง	เพื่อใช้เป็นสถานที่กิจกรรม ของหมู่บ้าน เช่น การประชุม การจัดกิจกรรมต่าง ๆ	ปรับปรุงอาคารอเนกประสงค์ หมู่ที่ 1 บ้านป่าเหียง ตามแบบที่ อบต.กำหนด	280,000	-	-	-	-	จำนวนประชาชนที่ มาใช้บริการได้รับความ สะดวกเพิ่มขึ้น	ประชาชนมีสถานที่สำหรับ การจัดกิจกรรมของหมู่บ้าน	กองช่าง
3	ก่อสร้างรางระบายน้ำคอนกรีต ตัววี หมู่ที่ 1 บ้านป่าเหียง	เพื่อปรับปรุงและพัฒนาระบบ การระบายน้ำในพื้นที่ชุมชน	ก่อสร้างรางระบายน้ำคอนกรีต ตัววี ไปห้วยมะขม หมู่ที่ 1 บ้านป่าเหียง ตามแบบที่ อบต.กำหนด	280,000	-	-	-	-	ร้อยละหรือจำนวน ครัวเรือนประชาชน มีน้ำท่วมขังลดลง	ระบบการระบายน้ำใน เขตชุมชนมีประสิทธิภาพ แก้ไขปัญหา น้ำท่วมขัง	กองช่าง
4	ปรับปรุงอาคารอเนกประสงค์ (เก็บของ) หมู่ที่ 1 บ้านป่าเหียง	เพื่อใช้เป็นสถานที่เก็บวัสดุ อุปกรณ์ เครื่องมือ เครื่องครัวของหมู่บ้าน	ปรับปรุงอาคารอเนกประสงค์ (เก็บของ) หมู่ที่ 1 บ้านป่าเหียง ตามแบบที่ อบต. กำหนด	280,000	-	-	-	-	จำนวนประชาชนที่ มาใช้บริการได้รับความ สะดวกเพิ่มขึ้น	หมู่บ้านมีสถานที่เก็บวัสดุ อุปกรณ์ เครื่องมือ เครื่องครัว เป็นสัดส่วน	กองช่าง
5	ก่อสร้างถนนคอนกรีตเสริมเหล็ก หมู่ที่ 1 บ้านป่าเหียง	เพื่อพัฒนาระบบการคมนาคม ให้มีความสะดวก รวดเร็ว และ ปลอดภัย	ก่อสร้างถนนคอนกรีตเสริมเหล็ก ซอยบ้านอาโ๊ะ ตามแบบที่ อบต.กำหนด	280,000	-	-	-	-	ร้อยละหรือจำนวน ครัวเรือนประชาชน ที่มีการคมนาคมสะดวก รวดเร็วเพิ่มมากขึ้น	ประชาชนได้รับความสะดวก รวดเร็วในการคมนาคมและ มีความปลอดภัย	กองช่าง

ที่	โครงการ	วัตถุประสงค์	เป้าหมาย (ผลผลิตของโครงการ)	งบประมาณและที่มา					ตัวชี้วัด (KPI)	ผลลัพธ์ ที่คาดว่าจะได้รับ	หน่วยงาน รับผิดชอบหลัก
				2566 (บาท)	2567 (บาท)	2568 (บาท)	2569 (บาท)	2570 (บาท)			
6	ก่อสร้างถนนคอนกรีตเสริมเหล็ก หมู่ที่ 1 บ้านป่าเหียง	เพื่อพัฒนาระบบการคมนาคม ให้มีความสะดวก รวดเร็ว และปลอดภัย	ก่อสร้างถนนคอนกรีตเสริมเหล็ก เข้าพระราชอุยเวียงห้วย หมู่ที่ 1 บ้านป่าเหียง ตามแบบที่ อบต.กำหนด	-	280,000	-	-	-	ร้อยละหรือจำนวน คริวเรือนประชาชน ที่มีการคมนาคมสะดวก รวดเร็วเพิ่มมากขึ้น	ประชาชนได้รับความสะดวก รวดเร็วในการคมนาคมและ มีความปลอดภัย	กองช่าง
7	ก่อสร้างถนนคอนกรีตเสริมเหล็ก หมู่ที่ 1 บ้านป่าเหียง เชื่อม หมู่ที่ 14 ตำบลป่าหุ่ง	เพื่อพัฒนาระบบการคมนาคม ให้มีความสะดวก รวดเร็ว และปลอดภัย	ก่อสร้างถนนคอนกรีตเสริมเหล็ก หมู่ที่ 1 บ้านป่าเหียง เชื่อม หมู่ที่ 14 ตำบลป่าหุ่ง ตามแบบที่ อบต.กำหนด	-	280,000	-	-	-	ร้อยละหรือจำนวน คริวเรือนประชาชน ที่มีการคมนาคมสะดวก รวดเร็วเพิ่มมากขึ้น	ประชาชนได้รับความสะดวก รวดเร็วในการคมนาคมและ มีความปลอดภัย	กองช่าง
8	ก่อสร้างถนนคอนกรีตเสริมเหล็ก หมู่ที่ 1 บ้านป่าเหียง	เพื่อพัฒนาระบบการคมนาคม ให้มีความสะดวก รวดเร็ว และปลอดภัย	ก่อสร้างถนนคอนกรีตเสริมเหล็ก บ้านแม่จันทร์ ปินดา หมู่ที่ 1 บ้านป่าเหียง ตามแบบที่ อบต.กำหนด	-	-	280,000	-	-	ร้อยละหรือจำนวน คริวเรือนประชาชน ที่มีการคมนาคมสะดวก รวดเร็วเพิ่มมากขึ้น	ประชาชนได้รับความสะดวก รวดเร็วในการคมนาคมและ มีความปลอดภัย	กองช่าง
9	ก่อสร้างรางระบายน้ำคอนกรีต รูปตัวยู หมู่ที่ 1 บ้านป่าเหียง	เพื่อปรับปรุงและพัฒนาระบบ การระบายน้ำในพื้นที่ชุมชน	ก่อสร้างรางระบายน้ำคอนกรีต รูปตัวยู หมู่ที่ 1 บ้านป่าเหียง ตามแบบที่ อบต.กำหนด	-	-	-	250,000	-	ร้อยละหรือจำนวน คริวเรือนประชาชน มีปัญหาน้ำท่วมขังลดลง	ระบบการระบายน้ำใน เขตชุมชนมีประสิทธิภาพ แก้ไขปัญหาน้ำท่วมขัง	กองช่าง
10	ก่อสร้างถนนคอนกรีตเสริมเหล็ก บ้านไร่พัฒนา หมู่ที่ 1 บ้านป่าเหียง	เพื่อพัฒนาระบบการคมนาคม ให้มีความสะดวก รวดเร็ว และปลอดภัย	ก่อสร้างถนนคอนกรีตเสริมเหล็ก บ้านไร่พัฒนา หมู่ที่ 1 บ้านป่าเหียง ตามแบบที่ อบต.กำหนด	-	-	-	-	280,000	ร้อยละหรือจำนวน คริวเรือนประชาชน ที่มีการคมนาคมสะดวก รวดเร็วเพิ่มมากขึ้น	ประชาชนได้รับความสะดวก รวดเร็วในการคมนาคมและ มีความปลอดภัย	กองช่าง
11	ก่อสร้างอาคารอเนกประสงค์ (เก็บของ) หมู่ที่ 1 บ้านป่าเหียง	เพื่อใช้เป็นสถานที่เก็บวัสดุ อุปกรณ์ เครื่องมือ เครื่องจักรของหมู่บ้าน	ก่อสร้างอาคารอเนกประสงค์ (เก็บของ) หมู่ที่ 1 บ้านป่าเหียง ตามแบบที่ อบต. กำหนด	-	-	-	-	280,000	จำนวนประชาชนที่ มาใช้บริการได้รับความ สะดวกเพิ่มขึ้น	หมู่บ้านมีสถานที่เก็บวัสดุ อุปกรณ์ เครื่องมือ เครื่องจักร เป็นสัดส่วน	กองช่าง
12	วางท่อประปาภูเขา หมู่ที่ 2 บ้านแม่ควาหลวง	เพื่อแก้ไขปัญหาการขาดแคลน น้ำอุปโภค บริโภค ของราษฎร	วางท่อประปาภูเขา หมู่ที่ 2 บ้านแม่ควาหลวง ตามแบบที่ อบต.กำหนด	-	-	-	-	200,000	จำนวนครัวเรือนมี น้ำใช้อย่างเพียงพอ	ประชาชนมีน้ำสำหรับ การอุปโภค บริโภค อย่างเพียงพอ	กองช่าง

ที่	โครงการ	วัตถุประสงค์	เป้าหมาย (ผลผลิตของโครงการ)	งบประมาณและที่มา					ตัวชี้วัด (KPI)	ผลลัพธ์ ที่คาดว่าจะได้รับ	หน่วยงาน รับผิดชอบหลัก
				2566 (บาท)	2567 (บาท)	2568 (บาท)	2569 (บาท)	2570 (บาท)			
13	โครงการปรับปรุงเสียงตามสาย ภายในหมู่บ้าน หมู่ที่ 2 บ้านแม่คาวหลวง	เพื่อประชาสัมพันธ์ข่าวสาร ให้มีประสิทธิภาพอย่างทั่วถึง	โครงการปรับปรุงเสียงตามสาย ภายในหมู่บ้าน หมู่ที่ 2 บ้านแม่คาวหลวง ตามแบบและประมาณการของ อบต.สันกลาง	250,000	-	-	-	-	จำนวน 1 หมู่บ้าน	1.ประชาชนได้รับข้อมูล ข่าวสารอย่างทั่วถึง 2.การประชาสัมพันธ์ข้อมูลข่าวสาร อย่างมีประสิทธิภาพมากขึ้น 3.ประชาชนมีความพึงพอใจ	กองช่าง
14	ก่อสร้างถนนคอนกรีตเสริมเหล็ก เข้าข้างพระธาตุน้ำต้อง หมู่ที่ 2 บ้านแม่คาวหลวง	เพื่อรองรับการจราจร เพิ่มความสะดวก สบาย ในการสัญจรไปมาของประชาชน	ก่อสร้างถนนคอนกรีตเสริมเหล็ก เข้าข้างพระธาตุน้ำต้อง หมู่ที่ 2 บ้านแม่คาวหลวง ตามแบบที่ อบต.กำหนด	-	-	-	250,000		ร้อยละหรือจำนวน ครัวเรือนประชาชน ที่มีการคมนาคมสะดวก รวดเร็วเพิ่มมากขึ้น	ประชาชนในพื้นที่และ ผู้ที่สัญจรไปมาเดินทาง สะดวก สบาย	กองช่าง
15	ก่อสร้างรางระบายน้ำคอนกรีต รูปตัววี สายทุ่งเหล่าและทุ่งหลวง หมู่ที่ 2 บ้านแม่คาวหลวง	เพื่อให้น้ำไหลผ่านเข้าพื้นที่ การเกษตรได้อย่างสะดวก รวดเร็ว	ก่อสร้างรางระบายน้ำคอนกรีต รูปตัววี สายทุ่งเหล่าและทุ่งหลวง หมู่ที่ 2 บ้านแม่คาวหลวง ตามแบบที่ อบต.กำหนด	-	-	-	-	250,000	จำนวนเกษตรกร ที่ใช้น้ำใช้ในการเกษตร อย่างเพียงพอ	เกษตรกรมีน้ำใช้ ในการเกษตร อย่างเพียงพอ	กองช่าง
16	ก่อสร้างพนักคอนกรีต ถนนเข้าสู่สวน หมู่ที่ 2 บ้านแม่คาวหลวง	เพื่อรองรับการจราจร เพิ่มความสะดวก สบาย ในการสัญจรไปมาของประชาชน	ก่อสร้างพนักคอนกรีต ถนนเข้าสู่สวน หมู่ที่ 2 บ้านแม่คาวหลวง	-	-	-	-	250,000	ร้อยละหรือจำนวน ครัวเรือนประชาชน ที่มีการคมนาคมสะดวก รวดเร็วเพิ่มมากขึ้น	ประชาชนในพื้นที่และ ผู้ที่สัญจรไปมาเดินทาง สะดวก สบาย	กองช่าง
17	ปรับปรุงถนน ป่าช้า - ถนนสายก้อยยาว หมู่ที่ 3 บ้านถ้ำ	เพื่อพัฒนาระบบการคมนาคม ให้มีความสะดวก รวดเร็ว และ ปลอดภัย	ปรับปรุงถนน ป่าช้า - ถนนสายก้อยยาว ตามแบบที่ อบต.กำหนด	250,000	-	-	-	-	ร้อยละหรือจำนวน ครัวเรือนประชาชน ที่มีการคมนาคมสะดวก	ประชาชนได้รับความสะดวก รวดเร็วในการคมนาคมและ มีความปลอดภัย	กองช่าง
18	ก่อสร้างถนน คสล. หมู่ที่ 3 บ้านถ้ำ	เพื่อพัฒนาระบบการคมนาคม ให้มีความสะดวก รวดเร็ว และ ปลอดภัย	ก่อสร้างถนน คสล. ขอย 2 ขอย 3 ตามแบบที่ อบต.กำหนด	250,000	-	-	-	-	ร้อยละหรือจำนวน ครัวเรือนประชาชน ที่มีการคมนาคมสะดวก รวดเร็วเพิ่มมากขึ้น	ประชาชนได้รับความสะดวก รวดเร็วในการคมนาคมและ มีความปลอดภัย	กองช่าง

ที่	โครงการ	วัตถุประสงค์	เป้าหมาย (ผลผลิตของโครงการ)	งบประมาณและที่มา					ตัวชี้วัด (KPI)	ผลลัพธ์ ที่คาดว่าจะได้รับ	หน่วยงาน รับผิดชอบหลัก
				2566 (บาท)	2567 (บาท)	2568 (บาท)	2569 (บาท)	2570 (บาท)			
19	สร้างศาลาที่พักคนงาน หมู่ที่ 3 บ้านถ้ำ	เพื่อใช้เป็นสถานที่ในการ บริการประชาชนในการ มาปฏิบัติงาน	สร้างศาลาที่พักคนงาน (โคม) หมู่ที่ 3 บ้านถ้ำ ตามแบบที่ อบต.กำหนด	-	250,000	-	-	-	จำนวนประชาชนที่ มาใช้บริการได้รับความ สะดวกเพิ่มขึ้น	ประชาชนมีสถานที่สำหรับ บริการได้อย่างมี ประสิทธิภาพ	กองช่าง
20	ปรับปรุงต่อเติมอาคารเก็บของ หมู่ที่ 3 บ้านถ้ำ	เพื่อใช้เป็นสถานที่เก็บวัสดุ อุปกรณ์ เครื่องมือ เครื่องครุ ของหมู่บ้าน	ปรับปรุงต่อเติมอาคารเก็บของ หมู่ที่ 3 บ้านถ้ำ ตามแบบที่ อบต.กำหนด	-	-	250,000	-	-	มีที่เก็บของหมู่บ้าน จำนวน 1 แห่ง สะดวกเพิ่มขึ้น	วัสดุ อุปกรณ์ เครื่องมือ เครื่องครุของหมู่บ้าน จัดเก็บไว้เป็นระเบียบ เรียบร้อย สะดวก ต่อการ ใช้งาน และยืดอายุการใช้งาน	กองช่าง
21	ซ่อมแซมถนนคอนกรีตเสริมเหล็ก หมู่ที่ 3 บ้านถ้ำ	เพื่อพัฒนาระบบการคมนาคม ให้มีความสะดวก รวดเร็วและ ปลอดภัย	ซ่อมแซมถนนคอนกรีตเสริมเหล็ก ซอย 4 หมู่ที่ 3 บ้านถ้ำ ตามแบบที่ อบต.กำหนด	-	-	-	-	250,000	ร้อยละหรือจำนวน ครัวเรือนประชาชน ที่มีการคมนาคมสะดวก รวดเร็วเพิ่มมากขึ้น	ประชาชนได้รับความสะดวก รวดเร็วในการคมนาคมและ มีความปลอดภัย	กองช่าง
22	เหลานคอนกรีตเสริมเหล็ก หมู่ที่ 3 บ้านถ้ำ	เพื่อปรับปรุงแหล่งผลิตน้ำประปา สำหรับอุปโภค บริโภค ของราษฎร	เหลานคอนกรีตเสริมเหล็กศาลเจ้าพ่อ หมวกขาว - หอประชุมประจำหมู่บ้าน หมู่ที่ 3 บ้านถ้ำ ตามแบบที่ อบต.กำหนด	-	-	-	-	250,000	จำนวนครัวเรือนมี น้ำใช้อย่างเพียงพอ	แหล่งน้ำได้รับการปรับปรุง ให้ใช้ประโยชน์ได้อย่างเต็ม ประสิทธิภาพ	กองช่าง
23	ก่อสร้างรางระบายน้ำคอนกรีต รูปตัววี หมู่ที่ 3 บ้านถ้ำ	เพื่อแก้ไขปัญหาน้ำท่วมขังในพื้นที่ ของชุมชน	ก่อสร้างรางระบายน้ำคอนกรีต รูปตัววี หมู่ที่ 3 บ้านถ้ำ ตามแบบที่ อบต.กำหนด	-	-	-	-	250,000	ร้อยละหรือจำนวน ครัวเรือนประชาชน มีน้ำท่วมขังลดลง	ระบบการระบายน้ำใน เขตชุมชนมีประสิทธิภาพ แก้ไขปัญหา น้ำท่วมขัง	กองช่าง
24	ซ่อมแซมอาคารเอนกประสงค์ หมู่ที่ 3 บ้านถ้ำ	เพื่อใช้เป็นสถานที่เก็บวัสดุ อุปกรณ์ เครื่องมือ เครื่องครุ ของหมู่บ้าน	ซ่อมแซมอาคารเอนกประสงค์ หอประชุม หมู่ที่ 3 บ้านถ้ำ ตามแบบที่ อบต.กำหนด	-	-	-	-	250,000	มีที่เก็บของหมู่บ้าน จำนวน 1 แห่ง สะดวกเพิ่มขึ้น	วัสดุ อุปกรณ์ เครื่องมือ เครื่องครุของหมู่บ้าน จัดเก็บไว้เป็นระเบียบ เรียบร้อย สะดวก ต่อการ ใช้งาน และยืดอายุการใช้งาน	กองช่าง
25	วางท่อระบายน้ำ พร้อมบ่อพักต่อเติมจากของเดิม หมู่ที่ 4 บ้านป่าข่า	เพื่อแก้ไขปัญหา น้ำท่วมขังในพื้นที่ ของชุมชน	วางท่อระบายน้ำ พร้อมบ่อพักต่อเติมจากของเดิม ตามแบบที่ อบต.กำหนด	280,000	-	-	-	-	ร้อยละหรือจำนวน ครัวเรือนประชาชน มีน้ำท่วมขังลดลง	ระบบการระบายน้ำใน เขตชุมชนมีประสิทธิภาพ แก้ไขปัญหา น้ำท่วมขัง	กองช่าง

ที่	โครงการ	วัตถุประสงค์	เป้าหมาย (ผลผลิตของโครงการ)	งบประมาณและที่มา					ตัวชี้วัด (KPI)	ผลลัพธ์ ที่คาดว่าจะได้รับ	หน่วยงาน รับผิดชอบหลัก
				2566 (บาท)	2567 (บาท)	2568 (บาท)	2569 (บาท)	2570 (บาท)			
26	ก่อสร้างวางระบบน้ำรูปตัววี หมู่ที่ 4 บ้านป่าข่า	เพื่อแก้ไขปัญหาน้ำท่วมขังในพื้นที่ของชุมชน	ก่อสร้างวางระบบน้ำรูปตัววี สายหน้าบ้าน นายवल มะโนเกตุ ตามแบบที่ อบต.กำหนด	-	280,000	-	-	-	ร้อยละหรือจำนวนครัวเรือนประชาชนมีน้ำท่วมขังลดลง	ระบบการระบายน้ำในเขตชุมชนมีประสิทธิภาพ แก้ไขปัญหาน้ำท่วมขัง	กองช่าง
27	ก่อสร้างวางระบบน้ำรูปตัววี หมู่ที่ 4 บ้านป่าข่า	เพื่อแก้ไขปัญหาน้ำท่วมขังในพื้นที่ของชุมชน	ก่อสร้างวางระบบน้ำรูปตัววี สายหน้าบ้าน นายปั่น จันทร์พลาญ ตามแบบที่ อบต.กำหนด	-	-	280,000	-	-	ร้อยละหรือจำนวนครัวเรือนประชาชนมีน้ำท่วมขังลดลง	ระบบการระบายน้ำในเขตชุมชนมีประสิทธิภาพ แก้ไขปัญหาน้ำท่วมขัง	กองช่าง
28	ก่อสร้างถนนคอนกรีตเสริมเหล็ก หมู่ที่ 4 บ้านป่าข่า	เพื่อพัฒนาระบบการคมนาคม ให้มีความสะดวก รวดเร็ว และปลอดภัย	ก่อสร้างถนนคอนกรีตเสริมเหล็ก เข้าบ้าน นายใจ หนักพูน หมู่ที่ 4 บ้านป่าข่า ตามแบบที่ อบต.กำหนด	-	-	-	280,000	-	ร้อยละหรือจำนวนครัวเรือนประชาชนที่มีการคมนาคมสะดวก รวดเร็วเพิ่มมากขึ้น	ประชาชนได้รับความสะดวก รวดเร็วในการคมนาคมและมีความปลอดภัย	กองช่าง
29	ปรับปรุงอาคารสืบทอดสายฮอย หมู่ที่ 4 บ้านป่าข่า	เพื่อใช้เป็นสถานที่จัดกิจกรรม แหล่งเรียนรู้ประเพณี วัฒนธรรม ภูมิปัญญาท้องถิ่น	ปรับปรุงอาคารสืบทอดสายฮอย หมู่ที่ 4 บ้านป่าข่า จำนวน 1 แห่ง	-	-	-	-	200,000	อาคารสืบทอดสายฮอย ได้รับการปรับปรุง จำนวน 1 แห่ง	มีแหล่งเรียนรู้ ให้รุ่นลูกหลาน ได้ศึกษาเรียนรู้	กองช่าง
30	เสริมไหล่ทางถนน จากหน้าวัดป่าข่าถึงบ้านใหม่ หมู่ที่ 4 บ้านป่าข่า	เพื่อพัฒนาระบบการคมนาคม ให้มีความสะดวก รวดเร็วและปลอดภัย	เสริมไหล่ทางถนน จากหน้าวัดป่าข่าถึงบ้านใหม่ หมู่ที่ 4 บ้านป่าข่า ตามแบบที่ อบต.กำหนด	-	-	-	-	280,000	ร้อยละหรือจำนวนครัวเรือนประชาชนที่มีคมนาคมสะดวก รวดเร็วเพิ่มมากขึ้น	ประชาชนได้รับความสะดวก รวดเร็วในการคมนาคมและมีความปลอดภัย	กองช่าง
31	ก่อสร้างวางระบบน้ำคอนกรีตรูปตัววี หน้าวัดป่าข่าถึงบ้านใหม่ หมู่ที่ 4 บ้านป่าข่า	เพื่อแก้ไขปัญหาน้ำท่วมขังในพื้นที่ของชุมชน	ก่อสร้างวางระบบน้ำคอนกรีตรูปตัววี หน้าวัดป่าข่าถึงบ้านใหม่ หมู่ที่ 4 บ้านป่าข่า ตามแบบที่ อบต.กำหนด	-	-	-	-	280,000	ร้อยละหรือจำนวนครัวเรือนประชาชนมีน้ำท่วมขังลดลง	ระบบการระบายน้ำในเขตชุมชนมีประสิทธิภาพ แก้ไขปัญหาน้ำท่วมขัง	กองช่าง
32	ก่อสร้างถนนคอนกรีตเสริมเหล็ก หมู่ที่ 4 บ้านป่าข่า	เพื่อพัฒนาระบบการคมนาคม ให้มีความสะดวก รวดเร็ว และปลอดภัย	ก่อสร้างถนนคอนกรีตเสริมเหล็ก เข้าบ้าน นางบัวไล ศรีวิชัย หมู่ที่ 4 บ้านป่าข่า ตามแบบที่ อบต.กำหนด	-	-	-	-	280,000	ร้อยละหรือจำนวนครัวเรือนประชาชนที่มีการคมนาคมสะดวก รวดเร็วเพิ่มมากขึ้น	ประชาชนได้รับความสะดวก รวดเร็วในการคมนาคมและมีความปลอดภัย	กองช่าง



ที่	โครงการ	วัตถุประสงค์	เป้าหมาย (ผลผลิตของโครงการ)	งบประมาณและที่มา					ตัวชี้วัด (KPI)	ผลลัพธ์ ที่คาดว่าจะได้รับ	หน่วยงาน รับผิดชอบหลัก
				2566 (บาท)	2567 (บาท)	2568 (บาท)	2569 (บาท)	2570 (บาท)			
33	ปรับปรุงถนนสายการเกษตร ซอยฅาปนสถาน หมู่ที่ 4 บ้านป่าข่า	เพื่อพัฒนาระบบการคมนาคม ให้มีความสะดวก รวดเร็ว และ ปลอดภัย	ปรับปรุงถนนสายการเกษตร ซอยฅาปนสถาน ตามแบบที่ อบต.กำหนด	-	-	-	-	280,000	ร้อยละหรือจำนวน ครัวเรือนประชาชน ที่มีการคมนาคมสะดวก รวดเร็วเพิ่มมากขึ้น	ประชาชนได้รับความสะดวก รวดเร็วในการคมนาคมและ มีความปลอดภัย	กองช่าง
34	เหลานอนกประสงค์ ฅาปนสถาน หมู่ที่ 4 บ้านป่าข่า	เพื่ออำนวยความสะดวกสบาย ให้ประชาชนที่เข้ามาใช้สถานที่ ในบริเวณฅาปนสถาน	เหลานอนกประสงค์ ฅาปนสถาน หมู่ที่ 4 บ้านป่าข่า ตามแบบที่ อบต.กำหนด	-	-	-	-	280,000	จำนวนประชาชนที่ มาใช้สถานที่ได้รับความ สะดวกเพิ่มขึ้น	ประชาชนที่เข้ามาใช้สถานที่ ได้รับความความสะดวกสบาย	กองช่าง
35	ปรับปรุงถนนคอนกรีตเสริมเหล็ก หมู่ที่ 4 บ้านป่าข่า	เพื่อส่งเสริมการผลิต ภาคการเกษตร	ปรับปรุงถนนคอนกรีตเสริมเหล็ก ถนนข้างบ่อปลานายศักดิ์ เทพท้าว	-	-	-	-	280,000	ร้อยละหรือจำนวน ครัวเรือนประชาชน ที่มีการคมนาคม สะดวก รวดเร็ว เพิ่มมากขึ้น	ถนนสู่พื้นที่การเกษตร ได้รับการปรับปรุง	กองช่าง
36	ต่อเติมอาคารอเนกประสงค์ หมู่ที่ 4 บ้านป่าข่า	เพื่อใช้เป็นสถานที่จัดกิจกรรม ของหมู่บ้าน เช่น การประชุม การจัดกิจกรรมต่าง ๆ	ต่อเติมอาคารอเนกประสงค์ จำนวน 1 แห่ง ตามแบบที่ อบต.กำหนด	-	-	-	-	280,000	อาคารอเนกประสงค์ จำนวน 1 แห่ง	หมู่บ้านมีสถานที่ สำหรับจัดกิจกรรม ของหมู่บ้าน	กองช่าง
37	ก่อสร้างถนนคอนกรีตเสริมเหล็ก หมู่ที่ 4 บ้านป่าข่า	เพื่อพัฒนาระบบการคมนาคม ให้มีความสะดวก รวดเร็ว และ ปลอดภัย	ก่อสร้างถนนคอนกรีตเสริมเหล็ก เข้าบ้าน นายณรงค์ กันแสงแก้ว หมู่ที่ 4 บ้านป่าข่า ตามแบบที่ อบต.กำหนด	-	-	-	-	280,000	ร้อยละหรือจำนวน ครัวเรือนประชาชน ที่มีการคมนาคมสะดวก รวดเร็วเพิ่มมากขึ้น	ประชาชนได้รับความสะดวก รวดเร็วในการคมนาคมและ มีความปลอดภัย	กองช่าง
38	ก่อสร้างรางระบายน้ำคอนกรีต รูปตัวยูปิดฝา หมู่ที่ 5 บ้านป่าดัก	เพื่อแก้ไขปัญหาน้ำท่วมขังในพื้นที่ ของชุมชน	ก่อสร้างรางระบายน้ำคอนกรีต รูปตัวยูปิดฝา บ้านนายชัชวาล ผัดคำ หมู่ที่ 5 บ้านป่าดัก ตามแบบที่ อบต. กำหนด	280,000	-	-	-	-	ร้อยละหรือจำนวน ครัวเรือนประชาชน มีปัญหาน้ำท่วมขังลดลง	ระบบการระบายน้ำใน เขตชุมชนมีประสิทธิภาพ แก้ไขปัญหา น้ำท่วมขัง	กองช่าง
39	ต่อเติมอาคารอเนกประสงค์ หมู่ที่ 5 บ้านป่าดัก	เพื่อใช้เป็นสถานที่กิจกรรม ของหมู่บ้าน เช่น การประชุม การจัดกิจกรรมต่าง ๆ	ต่อเติมอาคารอเนกประสงค์ หมู่ที่ 5 บ้านป่าดัก ตามแบบที่ อบต.กำหนด	-	280,000	-	-	-	จำนวนประชาชนที่ มาใช้บริการได้รับความ สะดวกเพิ่มขึ้น	ประชาชนมีสถานที่สำหรับ การจัดกิจกรรมของหมู่บ้าน	กองช่าง

ที่	โครงการ	วัตถุประสงค์	เป้าหมาย (ผลผลิตของโครงการ)	งบประมาณและที่มา					ตัวชี้วัด (KPI)	ผลลัพธ์ ที่คาดว่าจะได้รับ	หน่วยงาน รับผิดชอบหลัก
				2566 (บาท)	2567 (บาท)	2568 (บาท)	2569 (บาท)	2570 (บาท)			
40	ก่อสร้างวางระบบน้ำคอนกรีต รูปตัววี หมู่ที่ 5 บ้านป่าด่าง	เพื่อแก้ไขปัญหาน้ำท่วมขังในพื้นที่ ของชุมชน	ก่อสร้างวางระบบน้ำคอนกรีต รูปตัววี บ้านนายสมสิทธิ์ สุขสา หมู่ที่ 5 บ้านป่าด่าง ตามแบบที่ อบต. กำหนด	-	-	280,000	-	-	ร้อยละหรือจำนวน ครัวเรือนประชาชน มีปัญหาน้ำท่วมขังลดลง	ระบบการระบายน้ำใน เขตชุมชนมีประสิทธิภาพ แก้ไขปัญหาน้ำท่วมขัง	กองช่าง
41	ก่อสร้างวางระบบน้ำคอนกรีต รูปตัววี หมู่ที่ 5 บ้านป่าด่าง	เพื่อแก้ไขปัญหาน้ำท่วมขังในพื้นที่ ของชุมชน	ก่อสร้างวางระบบน้ำคอนกรีต รูปตัววี บ้านนายศรีนวล กันแสงแก้ว หมู่ที่ 5 บ้านป่าด่าง ตามแบบที่ อบต. กำหนด	-	-	-	280,000	-	ร้อยละหรือจำนวน ครัวเรือนประชาชน มีปัญหาน้ำท่วมขังลดลง	ระบบการระบายน้ำใน เขตชุมชนมีประสิทธิภาพ แก้ไขปัญหาน้ำท่วมขัง	กองช่าง
42	ก่อสร้างวางระบบน้ำคอนกรีต รูปตัวยูปิดฝา หมู่ที่ 5 บ้านป่าด่าง	เพื่อแก้ไขปัญหาน้ำท่วมขังในพื้นที่ ของชุมชน	ก่อสร้างวางระบบน้ำคอนกรีต รูปตัวยูปิดฝา บ้านพ่อเฮือน สุภาวดี หมู่ที่ 5 บ้านป่าด่าง ตามแบบที่ อบต. กำหนด	-	-	-	-	280,000	ร้อยละหรือจำนวน ครัวเรือนประชาชน มีปัญหาน้ำท่วมขังลดลง	ระบบการระบายน้ำใน เขตชุมชนมีประสิทธิภาพ แก้ไขปัญหาน้ำท่วมขัง	กองช่าง
43	ก่อสร้างวางระบบน้ำคอนกรีต รูปตัววี หมู่ที่ 5 บ้านป่าด่าง	เพื่อแก้ไขปัญหาน้ำท่วมขังในพื้นที่ ของชุมชน	ก่อสร้างวางระบบน้ำคอนกรีต รูปตัววี ลำเหมืองไต้งฮ้าง หมู่ที่ 5 บ้านป่าด่าง ตามแบบที่ อบต. กำหนด	-	-	-	-	280,000	ร้อยละหรือจำนวน ครัวเรือนประชาชน มีปัญหาน้ำท่วมขังลดลง	ระบบการระบายน้ำใน เขตชุมชนมีประสิทธิภาพ แก้ไขปัญหาน้ำท่วมขัง	กองช่าง
44	วางท่อระบายน้ำคอนกรีตเสริมเหล็ก หมู่ที่ 5 บ้านป่าด่าง	เพื่อปรับปรุงและพัฒนาระบบ การระบายน้ำในพื้นที่ชุมชน	วางท่อระบายน้ำคอนกรีตเสริมเหล็ก ซอยหน้าบ้านนายสะอาด ดิห์น้อย ตามแบบที่ อบต. กำหนด	-	-	-	-	280,000	ร้อยละหรือจำนวน ครัวเรือนประชาชน มีน้ำท่วมขังลดลง	ระบบการระบายน้ำใน เขตชุมชนมีประสิทธิภาพ แก้ไขปัญหาน้ำท่วมขัง	กองช่าง
45	วางท่อระบายน้ำคอนกรีตเสริมเหล็ก พร้อมบ่อพักคอนกรีตเสริมเหล็ก หมู่ที่ 6 บ้านแม่ควาโดน	เพื่อปรับปรุงและพัฒนาระบบ การระบายน้ำในพื้นที่ชุมชน	วางท่อระบายน้ำคอนกรีตเสริมเหล็ก พร้อมบ่อพักคอนกรีตเสริมเหล็ก สายบ้านเหนือ หมู่ที่ 6 บ้านแม่ควาโดน ตามแบบที่ อบต. กำหนด	280,000	-	-	-	-	ร้อยละหรือจำนวน ครัวเรือนประชาชน มีน้ำท่วมขังลดลง	ระบบการระบายน้ำ ในเขตชุมชนมีประสิทธิภาพ แก้ไขปัญหาน้ำท่วมขัง	กองช่าง

ที่	โครงการ	วัตถุประสงค์	เป้าหมาย (ผลผลิตของโครงการ)	งบประมาณและที่มา					ตัวชี้วัด (KPI)	ผลลัพธ์ ที่คาดว่าจะได้รับ	หน่วยงาน รับผิดชอบหลัก
				2566 (บาท)	2567 (บาท)	2568 (บาท)	2569 (บาท)	2570 (บาท)			
46	เทคอนกรีตเสริมเหล็ก ไหล่ทางถนน หมู่ที่ 6 บ้านแม่ควาโดน	เพื่อให้มีการคมนาคมที่สะดวก และปลอดภัย	เทคอนกรีตเสริมเหล็ก ไหล่ทางถนน หมู่ที่ 6 บ้านแม่ควาโดน ตามแบบที่ อบต. กำหนด	-	280,000	-	-	-	ระยะทางที่ก่อสร้าง	การคมนาคมมีความสะดวก และปลอดภัย	กองช่าง
47	โครงการปรับปรุงเสียงตามสาย ภายในหมู่บ้าน หมู่ที่ 6 บ้านแม่ควาโดน	เพื่อประชาสัมพันธ์ข่าวสาร ให้มีประสิทธิภาพอย่างทั่วถึง ของหมู่บ้าน	โครงการปรับปรุงเสียงตามสาย ภายในหมู่บ้าน หมู่ที่ 6 บ้านแม่ควาโดน ตามแบบและประมาณการของ อบต.สันกลาง	-	-	280,000	-	-	จำนวน 1 หมู่บ้าน	1.ประชาชนได้รับข้อมูล ข่าวสารอย่างทั่วถึง 2.การประชาสัมพันธ์ข้อมูลข่าวสาร อย่างมีประสิทธิภาพมากขึ้น 3.ประชาชนมีความพึงพอใจ ติดตามข้อมูลข่าวสาร	กองช่าง
48	วางท่อระบายน้ำคอนกรีตเสริมเหล็ก พร้อมบ่อพักคอนกรีตเสริมเหล็ก หมู่ที่ 6 บ้านแม่ควาโดน	เพื่อปรับปรุงและพัฒนาระบบ การระบายน้ำในพื้นที่ชุมชน	วางท่อระบายน้ำคอนกรีตเสริมเหล็ก พร้อมบ่อพักคอนกรีตเสริมเหล็ก สายบ้านนอก หมู่ที่ 6 บ้านแม่ควาโดน ตามแบบที่ อบต.กำหนด	-	-	-	-	280,000	ร้อยละหรือจำนวน ครัวเรือนประชาชน มีน้ำท่วมขังลดลง	ระบบการระบายน้ำ ในเขตชุมชนมีประสิทธิภาพ แก้ไขปัญหาที่ท่วมขัง	กองช่าง
49	ก่อสร้างถนนคอนกรีตเสริมเหล็ก เข้าพื้นที่การเกษตร หมู่ที่ 6 บ้านแม่ควาโดน	เพื่อพัฒนาระบบการคมนาคม ให้มีความสะดวก รวดเร็ว และ ปลอดภัย	ก่อสร้างถนนคอนกรีตเสริมเหล็ก เข้าพื้นที่การเกษตร ทางเข้าบ้านนางลัดดา หมู่ที่ ๖ บ้านแม่ควาโดน ตามแบบที่ อบต.กำหนด	-	-	-	-	280,000	ร้อยละหรือจำนวน ครัวเรือนประชาชน ที่มีการคมนาคมสะดวก รวดเร็วเพิ่มมากขึ้น	ประชาชนได้รับความสะดวก รวดเร็วในการคมนาคมและ มีความปลอดภัย	กองช่าง
50	ก่อสร้างวางระบายน้ำคอนกรีต รูปตัวยูปิดฝา หมู่ที่ 6 บ้านแม่ควาโดน	เพื่อแก้ไขปัญหาที่ท่วมขังในพื้นที่ ของชุมชน	ก่อสร้างวางระบายน้ำคอนกรีต รูปตัวยูปิดฝา สายบ้านเหนือ หมู่ที่ 6 บ้านแม่ควาโดน ตามแบบที่ อบต. กำหนด	-	-	-	-	280,000	ร้อยละหรือจำนวน ครัวเรือนประชาชน มีปัญหาน้ำท่วมขังลดลง	ระบบการระบายน้ำใน เขตชุมชนมีประสิทธิภาพ แก้ไขปัญหาที่ท่วมขัง	กองช่าง
51	วางท่อระบายน้ำพร้อมบ่อพัก หมู่ที่ 7 บ้านสันผักอี	เพื่อแก้ไขปัญหาที่ท่วมขังในพื้นที่ ของชุมชน	วางท่อระบายน้ำพร้อมบ่อพัก สายกลางบ้านพ่อดอ - บ้านพ่อดง ตามแบบที่ อบต.กำหนด	280,000	-	-	-	-	ร้อยละหรือจำนวน ครัวเรือนประชาชน มีน้ำท่วมขังลดลง	ระบบการระบายน้ำใน เขตชุมชนมีประสิทธิภาพ แก้ไขปัญหาที่ท่วมขัง	กองช่าง

ที่	โครงการ	วัตถุประสงค์	เป้าหมาย (ผลผลิตของโครงการ)	งบประมาณและที่มา					ตัวชี้วัด (KPI)	ผลลัพธ์ ที่คาดว่าจะได้รับ	หน่วยงาน รับผิดชอบหลัก
				2566 (บาท)	2567 (บาท)	2568 (บาท)	2569 (บาท)	2570 (บาท)			
52	วางท่อระบายน้ำพร้อมบ่อพัก หมู่ที่ 7 บ้านสันผักอี	เพื่อแก้ไขปัญหาน้ำท่วมขังในพื้นที่ ของชุมชน	วางท่อระบายน้ำพร้อมบ่อพัก สายสั้นปูเลย คลองซอย 6 ตามแบบที่ อบต.กำหนด	-	280,000	-	-	-	ร้อยละหรือจำนวน ครัวเรือนประชาชน มีน้ำท่วมขังลดลง	ระบบการระบายน้ำใน เขตชุมชนมีประสิทธิภาพ แก้ไขปัญหาน้ำท่วมขัง	กองช่าง
53	ขุดเจาะบ่อบาดาลประปาหมู่บ้าน พร้อมระบบสูบน้ำ หมู่ที่ 7 บ้านสันผักอี	เพื่อแก้ไขปัญหาการขาดแคลน น้ำอุปโภค บริโภค ของราษฎร	ขุดเจาะบ่อบาดาลประปาหมู่บ้านพร้อม ระบบสูบน้ำ หมู่ที่ 7 บ้านสันผักอี	-	-	280,000	-	-	ร้อยละหรือจำนวน ครัวเรือนประชาชน มีน้ำใช้อย่างเพียงพอ	ประชาชนมีน้ำสำหรับ การอุปโภค บริโภค อย่างเพียงพอ	กองช่าง
54	ก่อสร้างถนนคอนกรีตเสริมเหล็ก เข้าพื้นที่การเกษตร หมู่ที่ 7 บ้านสันผักอี	เพื่อพัฒนาระบบการคมนาคม ให้มีความสะดวก รวดเร็ว และ ปลอดภัย	ก่อสร้างถนนคอนกรีตเสริมเหล็ก เข้าพื้นที่การเกษตร หมู่ที่ 7 บ้านสันผักอี ตามแบบที่ อบต.กำหนด	-	-	-	280,000	-	ร้อยละหรือจำนวน ครัวเรือนประชาชน ที่มีการคมนาคมสะดวก รวดเร็วเพิ่มมากขึ้น	ประชาชนได้รับความสะดวก รวดเร็วในการคมนาคมและ มีความปลอดภัย	กองช่าง
55	ปรับปรุงถนน หมู่ที่ 7 บ้านสันผักอี	เพื่อพัฒนาระบบการคมนาคม ให้มีความสะดวก รวดเร็ว และ ปลอดภัย	ปรับปรุงถนนโดยการถมหินคลุก ถนนชลประทาน (ซอย 5 - ซอย 6 คลองแม่ปอน) ตามแบบที่ อบต. กำหนด	-	-	-	-	280,000	ร้อยละหรือจำนวน ครัวเรือนประชาชน ที่มีการคมนาคมสะดวก รวดเร็วเพิ่มมากขึ้น	ประชาชนได้รับความสะดวก รวดเร็วในการคมนาคมและ มีความปลอดภัย	กองช่าง
56	ขยายสะพาน คลส.เชื่อมหมู่บ้าน หมู่ที่ 7 บ้านสันผักอี	เพื่อพัฒนาระบบการคมนาคม ให้มีความสะดวก รวดเร็วและ ปลอดภัย	ขยายสะพาน คลส.เชื่อมหมู่บ้าน สันผักอี - บ้านหัวฝาย หมู่ที่ 9 ตามแบบที่ อบต.กำหนด	-	-	-	-	280,000	ร้อยละหรือจำนวน ครัวเรือนประชาชน ที่มีคมนาคมสะดวก รวดเร็วเพิ่มมากขึ้น	ประชาชนได้รับความสะดวก รวดเร็วในการคมนาคมและ มีความปลอดภัย	กองช่าง
57	ขยายผิวจราจรถนน คลส. หมู่ที่ 7 บ้านสันผักอี	เพื่อรองรับการจราจร เพิ่มความสะดวก สบาย ในการสัญจรไปมา ของประชาชน	ขยายผิวจราจรถนน คลส. หมู่ที่ 7 บ้านสันผักอี ตามแบบที่ อบต.กำหนด	-	-	-	-	280,000	ขยายผิวจราจร ถนน คลส. จำนวน 1 สาย	ประชาชนในพื้นที่และ ผู้ที่สัญจรไปมาเดินทาง สะดวกสบายและปลอดภัย ในชีวิตและทรัพย์สิน	กองช่าง
58	ขยายสะพานในหมู่บ้าน และไหล่ทาง หมู่ที่ 8 บ้านท่าทรายมูล	เพื่อพัฒนาระบบการคมนาคม ให้มีความสะดวก รวดเร็วและ ปลอดภัย	ขยายสะพานในหมู่บ้าน และไหล่ทาง หมู่ที่ 8 บ้านท่าทรายมูล	250,000	-	-	-	-	ร้อยละหรือจำนวน ครัวเรือนประชาชน ที่มีคมนาคมสะดวก	ประชาชนได้รับความสะดวก รวดเร็วในการคมนาคมและ มีความปลอดภัย	กองช่าง

ที่	โครงการ	วัตถุประสงค์	เป้าหมาย (ผลผลิตของโครงการ)	งบประมาณและที่มา					ตัวชี้วัด (KPI)	ผลลัพธ์ ที่คาดว่าจะได้รับ	หน่วยงาน รับผิดชอบหลัก
				2566 (บาท)	2567 (บาท)	2568 (บาท)	2569 (บาท)	2570 (บาท)			
59	ต่อเติมอาคารอเนกประสงค์ หมู่ที่ 8 บ้านทาทรายมูล	เพื่อใช้เป็นสถานที่กิจกรรม ของหมู่บ้าน เช่น การประชุม การจัดกิจกรรมต่าง ๆ	ต่อเติมอาคารอเนกประสงค์ หมู่ที่ 8 บ้านทาทรายมูล ตามแบบที่ อบต.กำหนด	250,000	-	-	-	-	จำนวนประชาชนที่ มาใช้บริการได้รับความ สะดวกเพิ่มขึ้น	ประชาชนมีสถานที่สำหรับ การจัดกิจกรรมของหมู่บ้าน	กองช่าง
60	ทำประตู ปิด เปิด ลานน้ำคาว หมู่ที่ 8 บ้านทาทรายมูล	เพื่อแก้ไขปัญหาน้ำอุบโรค บริโภค ของราษฎร	ทำประตู ปิด เปิด ลานน้ำคาว หมู่ที่ 8 ทาทรายมูล ตามแบบที่ อบต. กำหนด	-	300,000	-	-	-	ร้อยละหรือจำนวน ครัวเรือนประชาชน	ประชาชนมีน้ำสำหรับ การอุปโภค บริโภค อย่างเพียงพอ	กองช่าง
61	โครงการติดตั้งเสียงตามสาย ภายในหมู่บ้าน หมู่ที่ 8 บ้านทาทรายมูล	เพื่อประชาสัมพันธ์ข่าวสาร ให้มีประสิทธิภาพอย่างทั่วถึง ของหมู่บ้าน	โครงการติดตั้งเสียงตามสาย ภายในหมู่บ้าน หมู่ที่ 8 บ้านทาทรายมูล ตามแบบและประมาณการของ อบต.สันกลาง	-	-	350,000	-	-	จำนวน 1 หมู่บ้าน	1.ประชาชนได้รับข้อมูล ข่าวสารอย่างทั่วถึง 2.การประชาสัมพันธ์ข้อมูลข่าวสาร อย่างมีประสิทธิภาพมากขึ้น 3.ประชาชนมีความพึงพอใจ ติดตามข้อมูลข่าวสาร	กองช่าง
62	วางท่อ คสล.พร้อมบ่อพัก หมู่ที่ 8 บ้านทาทรายมูล	เพื่อแก้ไขปัญหาน้ำท่วมขังในพื้นที่ ของชุมชน	วางท่อ คสล.พร้อมบ่อพัก ในหมู่บ้าน ตามแบบที่ อบต.กำหนด	-	-	450,000	-	-	ร้อยละหรือจำนวน ครัวเรือนประชาชน มีน้ำท่วมขังลดลง	ระบบการระบายน้ำใน เขตชุมชนมีประสิทธิภาพ แก้ไขปัญหาพื้นที่น้ำท่วมขัง	กองช่าง
63	ก่อสร้างถนนคอนกรีตเสริมเหล็ก หมู่ที่ 8 บ้านทาทรายมูล	เพื่อรองรับการจราจร เพิ่มความสะดวก สบาย ในการสัญจรไปมา ของประชาชน	ก่อสร้างถนนคอนกรีตเสริมเหล็ก หน้าบ้านนายพุด เผือกไม้ หมู่ที่ 8 บ้านทาทรายมูล	-	-	-	250,000	-	ถนน คสล. จำนวน 1 สาย	ประชาชนในพื้นที่และ ผู้ที่สัญจรไปมาเดินทาง สะดวกสบายและปลอดภัย ในชีวิตและทรัพย์สิน	กองช่าง

ที่	โครงการ	วัตถุประสงค์	เป้าหมาย (ผลผลิตของโครงการ)	งบประมาณและที่มา					ตัวชี้วัด (KPI)	ผลลัพธ์ ที่คาดว่าจะได้รับ	หน่วยงาน รับผิดชอบหลัก
				2566 (บาท)	2567 (บาท)	2568 (บาท)	2569 (บาท)	2570 (บาท)			
64	ก่อสร้างถนนคอนกรีตเสริมเหล็ก หมู่ที่ 8 บ้านทาทรายมูล	เพื่อรองรับการจราจร เพิ่มความสะดวกสบาย ในการสัญจรไปมา ของประชาชน	ก่อสร้างถนนคอนกรีตเสริมเหล็ก หน้าบ้านนางศรีรัตน์ คำปิ่นแก้ว หมู่ที่ 8 บ้านทาทรายมูล	-	-	-	250,000	-	ถนน คสล. จำนวน 1 สาย	ประชาชนในพื้นที่และ ผู้ที่สัญจรไปมาเดินทาง สะดวกสบายและปลอดภัย ในชีวิตและทรัพย์สิน	กองช่าง
65	ก่อสร้างถนนคอนกรีตเสริมเหล็ก หมู่ที่ 8 บ้านทาทรายมูล	เพื่อรองรับการจราจร เพิ่มความสะดวกสบาย ในการสัญจรไปมา ของประชาชน	ก่อสร้างถนนคอนกรีตเสริมเหล็ก หน้าบ้านนางจันทร์เพ็ญ ทะนุ หมู่ที่ 8 บ้านทาทรายมูล	-	-	-	250,000	-	ถนน คสล. จำนวน 1 สาย	ประชาชนในพื้นที่และ ผู้ที่สัญจรไปมาเดินทาง สะดวกสบายและปลอดภัย ในชีวิตและทรัพย์สิน	กองช่าง
66	ก่อสร้างถนนคอนกรีตเสริมเหล็ก หมู่ที่ 8 บ้านทาทรายมูล	เพื่อรองรับการจราจร เพิ่มความสะดวกสบาย ในการสัญจรไปมา ของประชาชน	ก่อสร้างถนนคอนกรีตเสริมเหล็ก หน้าบ้านนางอำไพ แสงลุนถึงชลประทาน หมู่ที่ 8 บ้านทาทรายมูล	-	-	-	250,000	-	ถนน คสล. จำนวน 1 สาย	ประชาชนในพื้นที่และ ผู้ที่สัญจรไปมาเดินทาง สะดวกสบายและปลอดภัย ในชีวิตและทรัพย์สิน	กองช่าง
67	ศาลานอนกประสงค์ หมู่ที่ 8 บ้านทาทรายมูล	เพื่ออำนวยความสะดวกสบาย ให้ประชาชนที่เข้ามาใช้สถานที่ อาคารนอนกประสงค์	ศาลานอนกประสงค์ จำนวน 2 แห่ง หมู่ที่ 10 ตามแบบที่ อบต.กำหนด	-	-	-	-	250,000	จำนวนประชาชนที่ มาใช้สถานที่ได้รับความ สะดวกเพิ่มขึ้น	ประชาชนที่เข้ามาใช้สถานที่ ได้รับความสะดวกสบาย	กองช่าง
68	วางท่อระบายน้ำคอนกรีต หมู่ที่ 8 บ้านทาทรายมูล	เพื่อแก้ไขปัญหาน้ำท่วมขังในพื้นที่ ของชุมชน	วางท่อระบายน้ำคอนกรีต ขยาย 11 บ้านนายตีบ โนมี้ หมู่ที่ 8 บ้านทาทรายมูล ตามแบบที่ อบต. กำหนด	-	-	-	-	350,000	ร้อยละหรือจำนวน คริวเรือนประชาชน มีปัญหาน้ำท่วมขังลดลง	สามารถแก้ไขปัญหาน้ำท่วมขังในพื้นที่ชุมชน	กองช่าง

ที่	โครงการ	วัตถุประสงค์	เป้าหมาย (ผลผลิตของโครงการ)	งบประมาณและที่มา					ตัวชี้วัด (KPI)	ผลลัพธ์ ที่คาดว่าจะได้รับ	หน่วยงาน รับผิดชอบหลัก
				2566 (บาท)	2567 (บาท)	2568 (บาท)	2569 (บาท)	2570 (บาท)			
69	วางท่อระบายน้ำคอนกรีต หมู่ที่ 8 บ้านทาทรายมูล	เพื่อแก้ไขปัญหาน้ำท่วมขังในพื้นที่ของชุมชน	วางท่อระบายน้ำคอนกรีต หน้าวัดบ้านทาทรายมูล หมู่ที่ 8 บ้านทาทรายมูล ตามแบบที่ อบต. กำหนด	-	-	-	-	250,000	ร้อยละหรือจำนวนครัวเรือนประชาชนที่มีปัญหาน้ำท่วมขังลดลง	สามารถแก้ไขปัญหา น้ำท่วมขังในพื้นที่ชุมชน	กองช่าง
70	วางท่อระบายน้ำคอนกรีต หมู่ที่ 8 บ้านทาทรายมูล	เพื่อแก้ไขปัญหาน้ำท่วมขังในพื้นที่ของชุมชน	วางท่อระบายน้ำคอนกรีต หน้าบ้าน นส.บัวแรม ถึงบ้านนายมา ต๊ะป้อ หมู่ที่ 8 บ้านทาทรายมูล ตามแบบที่ อบต. กำหนด	-	-	-	-	250,000	ร้อยละหรือจำนวนครัวเรือนประชาชนที่มีปัญหาน้ำท่วมขังลดลง	สามารถแก้ไขปัญหา น้ำท่วมขังในพื้นที่ชุมชน	กองช่าง
71	โครงการก่อสร้างวางระบายน้ำคอนกรีตเสริมเหล็ก รูปตัวยู พร้อมฝาดปิด หมู่ที่ 9 บ้านหัวฝาย	เพื่อแก้ไขปัญหาน้ำท่วมขังในพื้นที่ของชุมชน	โครงการก่อสร้างวางระบายน้ำคอนกรีตเสริมเหล็ก รูปตัวยู พร้อมฝาดปิด จากบ้านนางเรือนคำ ถึงบ้านนางบุญทอง พร้อมฝาดปิด หมู่ที่ 9 บ้านหัวฝาย ตามแบบที่ อบต.กำหนด	280,000	-	-	-	-	ร้อยละหรือจำนวนครัวเรือนประชาชนมีน้ำท่วมขังลดลง	ระบบการระบายน้ำในเขตชุมชนมีประสิทธิภาพ แก้ไขปัญหาน้ำท่วมขัง	กองช่าง
72	โครงการก่อสร้างวางระบายน้ำคอนกรีตเสริมเหล็ก รูปตัวยู พร้อมฝาดปิด หมู่ที่ 9 บ้านหัวฝาย	เพื่อแก้ไขปัญหาน้ำท่วมขังในพื้นที่ของชุมชน	โครงการก่อสร้างวางระบายน้ำคอนกรีตเสริมเหล็ก รูปตัวยู พร้อมฝาดปิด จากบ้านนายบุญส่ง ถึงบ้านนางขันคำ พร้อมฝาดปิด หมู่ที่ 9 บ้านหัวฝาย ตามแบบที่ อบต.กำหนด	280,000	-	-	-	-	ร้อยละหรือจำนวนครัวเรือนประชาชนมีน้ำท่วมขังลดลง	ระบบการระบายน้ำในเขตชุมชนมีประสิทธิภาพ แก้ไขปัญหาน้ำท่วมขัง	กองช่าง
73	ก่อสร้างถนนคอนกรีตเสริมเหล็ก หมู่ที่ 9 บ้านหัวฝาย	เพื่อรองรับการจราจร เพิ่มความสะดวกสบาย ในการสัญจรไปมาของประชาชน	ก่อสร้างถนนคอนกรีตเสริมเหล็ก หน้าบ้านนายคำ คำแก้ว หมู่ที่ 9 บ้านหัวฝาย	-	-	-	280,000	-	ถนน คสล. จำนวน 1 สาย	ประชาชนในพื้นที่และผู้สัญจรไปมาเดินทางสะดวกสบายและปลอดภัยในชีวิตและทรัพย์สิน	กองช่าง

ที่	โครงการ	วัตถุประสงค์	เป้าหมาย (ผลผลิตของโครงการ)	งบประมาณและที่มา					ตัวชี้วัด (KPI)	ผลลัพธ์ ที่คาดว่าจะได้รับ	หน่วยงาน รับผิดชอบหลัก
				2566 (บาท)	2567 (บาท)	2568 (บาท)	2569 (บาท)	2570 (บาท)			
74	โครงการก่อสร้างรางระบายน้ำ คอนกรีตเสริมเหล็ก รูปตัวยู พร้อมฝาบด หมู่ที่ 9 บ้านหัวฝาย	เพื่อแก้ไขปัญหาน้ำท่วมขังในพื้นที่ ของชุมชน	โครงการก่อสร้างรางระบายน้ำ คอนกรีตเสริมเหล็ก รูปตัวยู พร้อมฝาบด จากบ้านอาจารย์จรัส ถึงบ้านนายสุรเชษฐ์ หมู่ที่ 9 บ้านหัวฝาย ตามแบบที่ อบต.กำหนด	-	-	-	-	280,000	ร้อยละหรือจำนวน ครัวเรือนประชาชน มีน้ำท่วมขังลดลง	ระบบการระบายน้ำใน เขตชุมชนมีประสิทธิภาพ แก้ไขปัญหาพื้นที่น้ำท่วมขัง	กองช่าง
75	ก่อสร้างถนนคอนกรีตเสริมเหล็ก หมู่ที่ 10 บ้านผาจ้อ	เพื่อพัฒนาระบบการคมนาคม ให้มีความสะดวก รวดเร็ว และ ปลอดภัย	ก่อสร้างถนนคอนกรีตเสริมเหล็ก ซอยในหมู่บ้านที่ต.ค้ำ หมู่ที่ 10 บ้านผาจ้อ ตามแบบที่ อบต.กำหนด	250,000	-	-	-	-	ร้อยละหรือจำนวน ครัวเรือนประชาชน ที่มีการคมนาคมสะดวก	ประชาชนได้รับความสะดวก รวดเร็วในการคมนาคมและ มีความปลอดภัย	กองช่าง
76	วางท่อระบายน้ำพร้อมบ่อพัก หมู่ที่ 10 บ้านผาจ้อ	เพื่อแก้ไขปัญหาพื้นที่น้ำท่วมขังในพื้นที่ ของชุมชน	วางท่อระบายน้ำพร้อมบ่อพัก ซอย 5 หมู่ที่ 10 บ้านผาจ้อ ตามแบบที่ อบต.กำหนด	250,000	-	-	-	-	ร้อยละหรือจำนวน ครัวเรือนประชาชน มีน้ำท่วมขังลดลง	ระบบการระบายน้ำใน เขตชุมชนมีประสิทธิภาพ แก้ไขปัญหาพื้นที่น้ำท่วมขัง	กองช่าง
77	ปรับปรุงอาคารเนกประสงค์ หมู่ที่ 10 บ้านผาจ้อ	เพื่อใช้เป็นสถานที่จัดกิจกรรม ของหมู่บ้าน เช่น การประชุม การจัดกิจกรรมต่าง ๆ	ปรับปรุงอาคารเนกประสงค์ จำนวน 1 แห่ง ตามแบบที่ อบต.กำหนด	-	250,000	-	-	-	อาคารเนกประสงค์ จำนวน 1 แห่ง	หมู่บ้านมีสถานที่ สำหรับจัดกิจกรรม ของหมู่บ้าน	กองช่าง
78	ศาลาเนกประสงค์ หมู่ที่ 10 บ้านผาจ้อ	เพื่ออำนวยความสะดวกสบาย ให้ประชาชนที่เข้ามาใช้สถานที่ อาคารเนกประสงค์	ศาลาเนกประสงค์เลื้อยบ้าน จำนวน 2 แห่ง หมู่ที่ 10 บ้านผาจ้อ ตามแบบที่ อบต.กำหนด	-	-	250,000	-	-	จำนวนประชาชนที่ มาใช้สถานที่ได้รับความ สะดวกเพิ่มขึ้น	ประชาชนที่เข้ามาใช้สถานที่ ได้รับความความสะดวกสบาย	กองช่าง



ที่	โครงการ	วัตถุประสงค์	เป้าหมาย (ผลผลิตของโครงการ)	งบประมาณและที่มา					ตัวชี้วัด (KPI)	ผลลัพธ์ ที่คาดว่าจะได้รับ	หน่วยงาน รับผิดชอบหลัก
				2566 (บาท)	2567 (บาท)	2568 (บาท)	2569 (บาท)	2570 (บาท)			
79	ก่อสร้างวางระบบจ่ายน้ำรูปตัววี หมู่ที่ 10 บ้านผาจ้อ	เพื่อแก้ไขปัญหาน้ำท่วมขังในพื้นที่ของชุมชน	ก่อสร้างวางระบบจ่ายน้ำรูปตัววี เข้าพื้นที่เกษตรกรรม หมู่ที่ 10 บ้านผาจ้อ ตามแบบที่ อบต.กำหนด	-	-	-	250,000	-	ร้อยละหรือจำนวน ครัวเรือนประชาชน มีน้ำท่วมขังลดลง	ระบบการระบายน้ำใน เขตชุมชนมีประสิทธิภาพ แก้ไขปัญหาน้ำท่วมขัง	กองช่าง
80	ปรับปรุงถนน สู่พื้นที่การเกษตร หมู่ที่ 10 บ้านผาจ้อ	เพื่อส่งเสริมการผลิต ภาคการเกษตร	ปรับปรุงถนน สู่พื้นที่การเกษตร โดยการถมหินคลุก จำนวน 4 สาย หมู่ที่ 10 บ้านผาจ้อ ตามแบบที่ อบต.กำหนด	-	-	-	-	250,000	ร้อยละหรือจำนวน ครัวเรือนประชาชน ที่มีคมนาคมสะดวก รวดเร็วเพิ่มมากขึ้น	ถนนสู่พื้นที่เกษตรได้รับ การปรับปรุง	กองช่าง
81	วางท่อระบายน้ำพร้อมบ่อพัก หมู่ที่ 11 บ้านป่าเปา	เพื่อแก้ไขปัญหาน้ำท่วมขังในพื้นที่ ของชุมชน	วางท่อระบายน้ำพร้อมบ่อพัก หน้าวัดพื้นเมือง หมู่ที่ 11 บ้านป่าเปา ตามแบบที่ อบต.กำหนด	250,000	-	-	-	-	ร้อยละหรือจำนวน ครัวเรือนประชาชน มีน้ำท่วมขังลดลง	ระบบการระบายน้ำใน เขตชุมชนมีประสิทธิภาพ แก้ไขปัญหาน้ำท่วมขัง	กองช่าง
82	ก่อสร้างผนังกันน้ำในหมู่บ้าน หมู่ที่ 11 บ้านป่าเปา	เพื่อป้องกันการกัดเซาะของน้ำ บริเวณถนนและตลิ่ง	ก่อสร้างผนังกันน้ำในหมู่บ้าน หมู่ที่ 11 บ้านป่าเปา ตามแบบที่ อบต. กำหนด	200,000	-	-	-	-	ร้อยละหรือจำนวน ครัวเรือนประชาชน ที่มีการคมนาคมสะดวก รวดเร็วเพิ่มมากขึ้น	ป้องกันการกัดเซาะบริเวณถนน และตลิ่งของลำน้ำ	กองช่าง
83	ก่อสร้างวางระบบจ่ายน้ำรูปตัววี เข้าพื้นที่เกษตร หมู่ที่ 11 บ้านป่าเปา	เพื่อแก้ไขปัญหาน้ำท่วมขังในพื้นที่ ของชุมชน	ก่อสร้างวางระบบจ่ายน้ำรูปตัววี เข้าพื้นที่เกษตรกรรม หน้าศาลาที่อ่านหนังสือพิมพ์ ตามแบบที่ อบต.กำหนด	250,000	-	-	-	-	ร้อยละหรือจำนวน ครัวเรือนประชาชน มีน้ำท่วมขังลดลง	ระบบการระบายน้ำใน เขตชุมชนมีประสิทธิภาพ แก้ไขปัญหาน้ำท่วมขัง	กองช่าง

ที่	โครงการ	วัตถุประสงค์	เป้าหมาย (ผลผลิตของโครงการ)	งบประมาณและที่มา					ตัวชี้วัด (KPI)	ผลลัพธ์ ที่คาดว่าจะได้รับ	หน่วยงาน รับผิดชอบหลัก
				2566 (บาท)	2567 (บาท)	2568 (บาท)	2569 (บาท)	2570 (บาท)			
84	ก่อสร้างเมรุเผาศพ หมู่ที่ 11 บ้านป่าเปา	เพื่อใช้เป็นสถานที่ทำการ ฌาปนกิจศพของหมู่บ้าน	ก่อสร้างเมรุเผาศพ จำนวน 1 แห่ง	-	250,000	-	-	-	จำนวนของสถานที่ ฌาปนสถาน	ประชาชนมีสถานที่ สำหรับฌาปนกิจศพ ในหมู่บ้าน	กองช่าง
85	ปรับปรุงขยายสะพานในหมู่บ้าน หมู่ที่ 11 บ้านป่าเปา	เพื่อพัฒนาระบบการคมนาคม ให้มีความสะดวก รวดเร็ว และ ปลอดภัย	ปรับปรุงขยายสะพานในหมู่บ้าน ทางไปวัดพื้นเมือง หมู่ที่ 11 บ้านป่าเปา ตามแบบที่ อบต.กำหนด	-	250,000	-	-	-	ร้อยละหรือจำนวน ครัวเรือนประชาชน ที่มีการคมนาคมสะดวก รวดเร็วเพิ่มมากขึ้น	ประชาชนได้รับความสะดวก รวดเร็วในการคมนาคมและ มีความปลอดภัย	กองช่าง
86	วางท่อระบายน้ำพร้อมบ่อพัก หมู่ที่ 11 บ้านป่าเปา	เพื่อแก้ไขปัญหาน้ำท่วมขังในพื้นที่ ของชุมชน	วางท่อระบายน้ำพร้อมบ่อพัก หน้าบ้านนายประเสริฐ เป่าวัลย์ หมู่ที่ 11 บ้านป่าเปา ตามแบบที่ อบต.กำหนด	-	250,000	-	-	-	ร้อยละหรือจำนวน ครัวเรือนประชาชน มีน้ำท่วมขังลดลง	ระบบการระบายน้ำใน เขตชุมชนมีประสิทธิภาพ แก้ไขปัญหาน้ำท่วมขัง	กองช่าง
87	ก่อสร้างรางระบายน้ำรูปตัววี เข้าพื้นที่เกษตร หมู่ที่ 11 บ้านป่าเปา	เพื่อแก้ไขปัญหาน้ำท่วมขังในพื้นที่ ของชุมชน	ก่อสร้างรางระบายน้ำรูปตัววี เข้าพื้นที่เกษตรกรรม หน้าศาลาที่อ่านหนังสือพิมพ์ ตามแบบที่ อบต.กำหนด	-	-	250,000	-	-	ร้อยละหรือจำนวน ครัวเรือนประชาชน มีน้ำท่วมขังลดลง	ระบบการระบายน้ำใน เขตชุมชนมีประสิทธิภาพ แก้ไขปัญหาน้ำท่วมขัง	กองช่าง
88	วางท่อระบายน้ำพร้อมบ่อพัก หมู่ที่ 11 บ้านป่าเปา	เพื่อแก้ไขปัญหาน้ำท่วมขังในพื้นที่ ของชุมชน	วางท่อระบายน้ำพร้อมบ่อพัก เข้าพื้นที่เกษตรกรรม หมู่ที่ 11 บ้านป่าเปา ตามแบบที่ อบต.กำหนด	-	-	250,000	-	-	ร้อยละหรือจำนวน ครัวเรือนประชาชน มีน้ำท่วมขังลดลง	ระบบการระบายน้ำใน เขตชุมชนมีประสิทธิภาพ แก้ไขปัญหาน้ำท่วมขัง	กองช่าง

ที่	โครงการ	วัตถุประสงค์	เป้าหมาย (ผลผลิตของโครงการ)	งบประมาณและที่มา					ตัวชี้วัด (KPI)	ผลลัพธ์ ที่คาดว่าจะได้รับ	หน่วยงาน รับผิดชอบหลัก
				2566 (บาท)	2567 (บาท)	2568 (บาท)	2569 (บาท)	2570 (บาท)			
89	เทศบาลนครรัตนโกสินทร์ หมู่ที่ 11 บ้านป่าเปา	เพื่ออำนวยความสะดวกสบาย ให้ประชาชนที่เข้ามาใช้สถานที่ อาคารเนกประสงค์	เทศบาลนครรัตนโกสินทร์ วัดพันเมือง ตามแบบที่ อบต.กำหนด	-	-	-	250,000	-	จำนวนประชาชนที่ มาใช้สถานที่ได้รับความ สะดวกเพิ่มขึ้น	ประชาชนที่เข้ามาใช้สถานที่ ได้รับความความสะดวกสบาย	กองช่าง
90	ก่อสร้างถนนคอนกรีตเสริมเหล็ก หมู่ที่ 11 บ้านป่าเปา	เพื่อพัฒนาระบบการคมนาคม ให้มีความสะดวก รวดเร็ว และ ปลอดภัย	ก่อสร้างถนนคอนกรีตเสริมเหล็ก บ้านป่าเปา - บ้านแม่ควมดวงดี หมู่ที่ 10 บ้านผาจ้อ ตามแบบที่ อบต.กำหนด	-	-	-	-	250,000	ร้อยละหรือจำนวน ครัวเรือนประชาชน ที่มีการคมนาคมสะดวก	ประชาชนได้รับความสะดวก รวดเร็วในการคมนาคมและ มีความปลอดภัย	กองช่าง
91	เทศบาลนครรัตนโกสินทร์ หมู่ที่ 12 บ้านใหม่พัฒนา	เพื่ออำนวยความสะดวกสบาย ให้ประชาชนที่เข้ามาใช้สถานที่ อาคารเนกประสงค์	เทศบาลนครรัตนโกสินทร์ ฉาบปท. หมู่ที่ 12 บ้านใหม่พัฒนา ตามแบบที่ อบต.กำหนด	280,000	-	-	-	-	จำนวนประชาชนที่ มาใช้สถานที่ได้รับความ สะดวกเพิ่มขึ้น	ประชาชนที่เข้ามาใช้สถานที่ ได้รับความความสะดวกสบาย	กองช่าง
92	ก่อสร้างถนนคอนกรีตเสริมเหล็ก หมู่ที่ 13 บ้านร่องลึก	เพื่อรองรับการจราจร เพิ่มความสะดวก สบาย ในการสัญจรไปมา ของประชาชน	ก่อสร้างถนนคอนกรีตเสริมเหล็ก ซอย 3 หมู่ที่ 13 บ้านร่องลึก	250,000	-	-	-	-	ถนน คสล. จำนวน 1 สาย	ประชาชนในพื้นที่และ ผู้ที่สัญจรไปมาเดินทาง สะดวกสบายและปลอดภัย ในชีวิตและทรัพย์สิน	กองช่าง
93	โครงการก่อสร้างรางระบายน้ำ คอนกรีตเสริมเหล็ก รูปตัวยู พร้อมฝาบปิด หมู่ที่ 13 บ้านร่องลึก	เพื่อแก้ไขปัญหาท่วมขังในพื้นที่ ของชุมชน	โครงการก่อสร้างรางระบายน้ำ คอนกรีตเสริมเหล็ก รูปตัวยู พร้อมฝาบปิด ซอย 2 หมู่ที่ 13 บ้านร่องลึก ตามแบบที่ อบต.กำหนด	250,000	-	-	-	-	ร้อยละหรือจำนวน ครัวเรือนประชาชน มีน้ำท่วมขังลดลง	ระบบการระบายน้ำใน เขตชุมชนมีประสิทธิภาพ แก้ไขปัญหาท่วมขัง	กองช่าง

ที่	โครงการ	วัตถุประสงค์	เป้าหมาย (ผลผลิตของโครงการ)	งบประมาณและที่มา					ตัวชี้วัด (KPI)	ผลลัพธ์ ที่คาดว่าจะได้รับ	หน่วยงาน รับผิดชอบหลัก
				2566 (บาท)	2567 (บาท)	2568 (บาท)	2569 (บาท)	2570 (บาท)			
94	ก่อสร้างถนนคอนกรีตเสริมเหล็ก หมู่ที่ 13 บ้านร่องลึก	เพื่อรองรับการจราจร เพิ่มความสะดวกสบาย ในการสัญจรไปมา ของประชาชน	ก่อสร้างถนนคอนกรีตเสริมเหล็ก ต่อจากของเดิม หมู่ที่ 13 บ้านร่องลึก	250,000	-	-	-	-	ถนน คสล. จำนวน 1 สาย	ประชาชนในพื้นที่และ ผู้ที่สัญจรไปมาเดินทาง สะดวกสบายและปลอดภัย ในชีวิตและทรัพย์สิน	กองช่าง
95	ปรับปรุงถนน เข้าพื้นที่การเกษตร หมู่ที่ 13 บ้านร่องลึก	เพื่อพัฒนาระบบการคมนาคม ให้มีความสะดวก รวดเร็ว และ ปลอดภัย	ปรับปรุงถนนโดยการถมหินคลุก เข้าพื้นที่การเกษตร หมู่ที่ 13 บ้านร่องลึก ตามแบบที่ อบต.กำหนด	-	250,000	-	-	-	ร้อยละหรือจำนวน คริวเรือนประชาชน ที่มีการคมนาคมสะดวก รวดเร็วเพิ่มมากขึ้น	ประชาชนได้รับความสะดวก รวดเร็วในการคมนาคมและ มีความปลอดภัย	กองช่าง
96	ก่อสร้างฝายน้ำล้น หมู่ที่ 13 บ้านร่องลึก	เพื่อปรับปรุงระบบการส่งน้ำ เพื่อการเกษตรให้มี ประสิทธิภาพ	ก่อสร้างฝายน้ำล้น ฝายหินบ้านร่องลึก ตามแบบที่ อบต.กำหนด	-	-	250,000	-	-	ฝายน้ำล้น จำนวน 1 แห่ง	ระบบการส่งน้ำไหลสะดวก และเกษตรกรมีน้ำใช้ ในการเกษตรอย่างเพียงพอ ตลอดปี	กองช่าง
97	ปรับปรุงฝายน้ำล้น หมู่ที่ 13 บ้านร่องลึก	เพื่อปรับปรุงระบบการส่งน้ำ เพื่อการเกษตรให้มี ประสิทธิภาพ	ปรับปรุงระบบฝายน้ำล้น จำนวน 5 แห่ง จุดที่ 1 ฝายป่าแยง จุดที่ 2 ซ้ำงบ่อนายเกษม น้อยเรือน จุดที่ 3 ฝายลุงกรุง จุดที่ 4 ฝายน้ำล้นนายประยูร ยศมูล จุดที่ 5 ฝายพ้อถา ยศมูล	-	-	-	500,000	-	ฝายน้ำล้น จำนวน 5 แห่ง	ระบบการส่งน้ำไหลสะดวก และเกษตรกรมีน้ำใช้ ในการเกษตรอย่างเพียงพอ ตลอดปี	กองช่าง
98	เหลาถนนคอนกรีตเนกประสงค์ หมู่ที่ 13 บ้านร่องลึก	เพื่ออำนวยความสะดวกสบาย ให้ประชาชนที่เข้ามาใช้สถานที่ อาคารเนกประสงค์	เหลาถนนคอนกรีตเนกประสงค์ ลานประปาหมู่บ้าน ตามแบบที่ อบต.กำหนด	-	-	-	250,000	-	จำนวนประชาชนที่ มาใช้สถานที่ได้รับความ สะดวกเพิ่มขึ้น	ประชาชนที่เข้ามาใช้สถานที่ ได้รับความความสะดวกสบาย	กองช่าง

ที่	โครงการ	วัตถุประสงค์	เป้าหมาย (ผลผลิตของโครงการ)	งบประมาณและที่มา					ตัวชี้วัด (KPI)	ผลลัพธ์ ที่คาดว่าจะได้รับ	หน่วยงาน รับผิดชอบหลัก
				2566 (บาท)	2567 (บาท)	2568 (บาท)	2569 (บาท)	2570 (บาท)			
99	ก่อสร้างผนังกันน้ำคอนกรีตเสริมเหล็ก หมู่ที่ 14 บ้านป่าข่าดอนชัย	เพื่อป้องกันการกัดเซาะของน้ำบริเวณถนนและตลิ่ง	ก่อสร้างผนังกันน้ำคอนกรีตเสริมเหล็ก หน้าฝายน้ำล้นห้วยแม่หนาด หน้าบ้านนายบั้นแก้ว ทุนแก้ว หมู่ที่ 14 บ้านป่าข่าดอนชัย ตามแบบที่ อบต.กำหนด	280,000	-	-	-	-	ผนังกันน้ำคอนกรีตเสริมเหล็กทาง จำนวน 1 แห่ง	ป้องกันการกัดเซาะ บริเวณถนนและตลิ่งของลำน้ำ	กองช่าง
100	ก่อสร้างถนนคอนกรีตเสริมเหล็ก หมู่ที่ 14 บ้านป่าข่าดอนชัย	เพื่อรองรับการจราจร เพิ่มความสะดวกสบาย ในการสัญจรไปมา ของประชาชน	ก่อสร้างถนนคอนกรีตเสริมเหล็ก ซอย 3 ซ้ำบ้านนายส่วย ชัยมงคล หมู่ที่ 14 บ้านป่าข่าดอนชัย ตามแบบที่ อบต.กำหนด	280,000	-	-	-	-	ถนน คสล. จำนวน 1 สาย	ประชาชนในพื้นที่และผู้สัญจรไปมาเดินทาง สะดวกสบายและปลอดภัย ในชีวิตและทรัพย์สิน	กองช่าง
101	ก่อสร้างผนังกันน้ำคอนกรีตเสริมเหล็ก หมู่ที่ 14 บ้านป่าข่าดอนชัย	เพื่อป้องกันการกัดเซาะของน้ำบริเวณถนนและตลิ่ง	ก่อสร้างผนังกันน้ำคอนกรีตเสริมเหล็ก หน้าบ้านนางवल จันทร์คำ หมู่ที่ 14 บ้านป่าข่าดอนชัย ตามแบบที่ อบต.กำหนด	280,000	-	-	-	-	ผนังกันน้ำคอนกรีตเสริมเหล็กทาง จำนวน 1 แห่ง	ป้องกันการกัดเซาะ บริเวณถนนและตลิ่งของลำน้ำ	กองช่าง
102	วางท่อระบายน้ำ คสล.พร้อมบ่อพัก หมู่ที่ 14 บ้านป่าข่าดอนชัย	เพื่อแก้ไขปัญหาน้ำท่วมขังในพื้นที่ของชุมชน	วางท่อระบายน้ำ คสล.พร้อมบ่อพัก ซอยหลังบ้านผู้ช่วยบุญมา ปินตาอูด หมู่ที่ 14 บ้านป่าข่าดอนชัย ตามแบบที่ อบต.กำหนด	280,000	-	-	-	-	ร้อยละหรือจำนวนครัวเรือนประชาชน มีปัญหาน้ำท่วมขังลดลง	สามารถแก้ไขปัญหาน้ำท่วมขังในพื้นที่ชุมชน	กองช่าง
103	ก่อสร้างรางระบายน้ำรูปตัวยูแบบมีฝาปิด หมู่ที่ 14 บ้านป่าข่าดอนชัย	เพื่อแก้ไขปัญหาน้ำท่วมขังในพื้นที่ของชุมชน	ก่อสร้างรางระบายน้ำรูปตัวยูแบบมีฝาปิด หน้าวัดเชียงยืน ตามแบบที่ อบต.กำหนด	-	280,000	-	-	-	ร้อยละหรือจำนวนครัวเรือนประชาชน มีน้ำท่วมขังลดลง	ระบบการระบายน้ำในเขตชุมชนมีประสิทธิภาพ แก้ไขปัญหาน้ำท่วมขัง	กองช่าง

ที่	โครงการ	วัตถุประสงค์	เป้าหมาย (ผลผลิตของโครงการ)	งบประมาณและที่มา					ตัวชี้วัด (KPI)	ผลลัพธ์ ที่คาดว่าจะได้รับ	หน่วยงาน รับผิดชอบหลัก
				2566 (บาท)	2567 (บาท)	2568 (บาท)	2569 (บาท)	2570 (บาท)			
104	ก่อสร้างวางระบบน้ำรูปตัววี หมู่ที่ 14 บ้านป่าชำดอนชัย	เพื่อแก้ไขปัญหาน้ำท่วมขังในพื้นที่ของชุมชน	ก่อสร้างวางระบบน้ำรูปตัววี หน้าบ้านพ่อนานตา ไจวรรณะ ตามแบบที่ อบต.กำหนด	-	280,000	-	-	-	ร้อยละหรือจำนวนครัวเรือนประชาชน มีน้ำท่วมขังลดลง	ระบบการระบายน้ำในเขตชุมชนมีประสิทธิภาพ แก้ไขปัญหาน้ำท่วมขัง	กองช่าง
105	ก่อสร้างถนนคอนกรีตเสริมเหล็ก หมู่ที่ 14 บ้านป่าชำดอนชัย	เพื่อรองรับการจราจร เพิ่มความสะดวกสบาย ในการสัญจรไปมาของประชาชน	ก่อสร้างถนนคอนกรีตเสริมเหล็ก หน้าบ่อปลายนายพโย โปธิสุข หมู่ที่ 14 บ้านป่าชำดอนชัย ตามแบบที่ อบต.กำหนด	-	280,000	-	-	-	ถนน คสล. จำนวน 1 สาย	ประชาชนในพื้นที่และผู้สัญจรไปมาเดินทาง สะดวกสบายและปลอดภัย ในชีวิตและทรัพย์สิน	กองช่าง
106	ก่อสร้างฝายน้ำล้นห้วยแม่หนาด หมู่ที่ 14 บ้านป่าชำดอนชัย	เพื่อปรับปรุงระบบการส่งน้ำ เพื่อการเกษตรให้มีประสิทธิภาพ	ก่อสร้างฝายน้ำล้นห้วยแม่หนาด จำนวน 4 จุด จุดที่ 1 หน้าบ้านนายปิ่นแก้ว ทุนแก้ว จุดที่ 2 ช้างบ้านนายมูล ใจคำ จุดที่ 3 หลังบ้านนายสุนย์ เหล็กป้อ จุดที่ 4 หน้าบ้านนางพลอย คีวาด ตามแบบที่ อบต.กำหนด	-	-	280,000	-	-	ฝายน้ำล้น จำนวน 1 แห่ง	ระบบการส่งน้ำไหลสะดวก และเกษตรกรมีน้ำใช้ในการเกษตรอย่างเพียงพอ	กองช่าง
107	วางท่อระบายน้ำ คสล.พร้อมบ่อพัก หมู่ที่ 14 บ้านป่าชำดอนชัย	เพื่อแก้ไขปัญหาน้ำท่วมขังในพื้นที่ของชุมชน	วางท่อระบายน้ำ คสล.พร้อมบ่อพัก ขอยหลังบ้านนางแก้วมูล วงศ์ไผ่ หมู่ที่ 14 บ้านป่าชำดอนชัย ตามแบบที่ อบต.กำหนด	-	-	280,000	-	-	ร้อยละหรือจำนวนครัวเรือนประชาชน มีปัญหาน้ำท่วมขังลดลง	สามารถแก้ไขปัญหาน้ำท่วมขังในพื้นที่ชุมชน	กองช่าง
108	ก่อสร้างผนังกันน้ำคอนกรีตเสริมเหล็ก หมู่ที่ 14 บ้านป่าชำดอนชัย	เพื่อป้องกันการกัดเซาะของน้ำบริเวณถนนและตลิ่ง	ก่อสร้างผนังกันน้ำคอนกรีตเสริมเหล็ก ข้างอเนกประสงค์ประจำหมู่บ้าน หมู่ที่ 14 บ้านป่าชำดอนชัย ตามแบบที่ อบต.กำหนด	-	-	280,000	-	-	ผนังกันน้ำคอนกรีตเสริมไหลทาง จำนวน 1 แห่ง	ป้องกันการกัดเซาะบริเวณถนนและตลิ่งของลำน้ำ	กองช่าง

ที่	โครงการ	วัตถุประสงค์	เป้าหมาย (ผลผลิตของโครงการ)	งบประมาณและที่มา					ตัวชี้วัด (KPI)	ผลลัพธ์ ที่คาดว่าจะได้รับ	หน่วยงาน รับผิดชอบหลัก
				2566 (บาท)	2567 (บาท)	2568 (บาท)	2569 (บาท)	2570 (บาท)			
109	ก่อสร้างถนนคอนกรีตเสริมเหล็ก หมู่ที่ 14 บ้านป่าข่าดอนชัย	เพื่อรองรับการจราจร เพิ่มความสะดวก สบาย ในการสัญจรไปมา ของประชาชน	ก่อสร้างถนนคอนกรีตเสริมเหล็ก ข้างบ้านนายณรงค์ ใจจำ หมู่ที่ 14 บ้านป่าข่าดอนชัย ตามแบบที่ อบต.กำหนด	-	-	280,000	-	-	ถนน คสล. จำนวน 1 สาย	ประชาชนในพื้นที่และ ผู้ที่สัญจรไปมาเดินทาง สะดวกสบายและปลอดภัย ในชีวิตและทรัพย์สิน	กองช่าง
110	ก่อสร้างพังกั้นน้ำคอนกรีต เสริมเหล็ก หมู่ที่ 14 บ้านป่าข่าดอนชัย	เพื่อป้องกันการกัดเซาะ ของน้ำบริเวณถนนและตลิ่ง	ก่อสร้างพังกั้นน้ำคอนกรีตเสริมเหล็ก หน้าบ้านนายสมบัติ ธิยอด หมู่ที่ 14 บ้านป่าข่าดอนชัย ตามแบบที่ อบต.กำหนด	-	-	280,000	-	-	พังกั้นน้ำคอนกรีต เสริมไหล่ทาง จำนวน 1 แห่ง	ป้องกันการกัดเซาะ บริเวณถนนและ ตลิ่งของลำน้ำ	กองช่าง
111	ขยายผิวจราจรถนน คอนกรีตเสริมเหล็ก หมู่ที่ 14 บ้านป่าข่าดอนชัย	เพื่อให้มีการคมนาคมที่สะดวก และปลอดภัย	ขยายผิวจราจรถนน คอนกรีตเสริมเหล็ก ซอย 2 หน้าบ้านนายเงิน ใจจำ หมู่ที่ 14 บ้านป่าข่าดอนชัย ตามแบบที่ อบต.กำหนด	-	-	280,000	-	-	ระยะทางที่ก่อสร้าง	การคมนาคมมีความสะดวก และปลอดภัย	กองช่าง
112	ก่อสร้างพังกั้นน้ำคอนกรีต เสริมเหล็ก หมู่ที่ 14 บ้านป่าข่าดอนชัย	เพื่อป้องกันการกัดเซาะ ของน้ำบริเวณถนนและตลิ่ง	ก่อสร้างพังกั้นน้ำคอนกรีตเสริมเหล็ก ซอย 1 หน้าบ้านนายไชยรัตน์ ศรีบัวขาว บานชัย หมู่ที่ 14 บ้านป่าข่าดอนชัย ตามแบบที่ อบต.กำหนด	-	-	280,000	-	-	พังกั้นน้ำคอนกรีต เสริมไหล่ทาง จำนวน 1 แห่ง	ป้องกันการกัดเซาะ บริเวณถนนและ ตลิ่งของลำน้ำ	กองช่าง
113	ก่อสร้างถนนคอนกรีตเสริมเหล็ก หมู่ที่ 14 บ้านป่าข่าดอนชัย	เพื่อรองรับการจราจร เพิ่มความสะดวก สบาย ในการสัญจรไปมา ของประชาชน	ก่อสร้างถนนคอนกรีตเสริมเหล็ก ซอย 1 หน้าบ้านนายพิชัย กันหาวิง หมู่ที่ 14 บ้านป่าข่าดอนชัย ตามแบบที่ อบต.กำหนด	-	-	280,000	-	-	ถนน คสล. จำนวน 1 สาย	ประชาชนในพื้นที่และ ผู้ที่สัญจรไปมาเดินทาง สะดวกสบายและปลอดภัย ในชีวิตและทรัพย์สิน	กองช่าง

ที่	โครงการ	วัตถุประสงค์	เป้าหมาย (ผลผลิตของโครงการ)	งบประมาณและที่มา					ตัวชี้วัด (KPI)	ผลลัพธ์ ที่คาดว่าจะได้รับ	หน่วยงาน รับผิดชอบหลัก
				2566 (บาท)	2567 (บาท)	2568 (บาท)	2569 (บาท)	2570 (บาท)			
114	ก่อสร้างถนนคอนกรีตเสริมเหล็ก หมู่ที่ 14 บ้านป่าข่าดอนชัย	เพื่อรองรับการจราจร เพิ่มความสะดวก สบาย ในการสัญจรไปมา ของประชาชน	ก่อสร้างถนนคอนกรีตเสริมเหล็ก ตั้งแต่ทางเข้าหมู่บ้านถึงที่อ่านหนังสือพิมพ์ หมู่ที่ 14 บ้านป่าข่าดอนชัย ตามแบบที่ อบต.กำหนด	-	-	280,000	-	-	ถนน คสล. จำนวน 1 สาย	ประชาชนในพื้นที่และ ผู้ที่สัญจรไปมาเดินทาง สะดวกสบายและปลอดภัย ในชีวิตและทรัพย์สิน	กองช่าง
115	ปรับปรุงถนนคอนกรีตเสริมเหล็ก หมู่ที่ 14 บ้านป่าข่าดอนชัย	เพื่อรองรับการจราจร เพิ่มความสะดวก สบาย ในการสัญจรไปมา ของประชาชน	ปรับปรุงถนนคอนกรีตเสริมเหล็ก ซอย 7 หน้าบ้านนางรำยุร เปี้ยปิน หมู่ที่ 14 บ้านป่าข่าดอนชัย ตามแบบที่ อบต.กำหนด	-	-	-	280,000	-	ถนน คสล. จำนวน 1 สาย	ประชาชนในพื้นที่และ ผู้ที่สัญจรไปมาเดินทาง สะดวกสบายและปลอดภัย ในชีวิตและทรัพย์สิน	กองช่าง
116	ก่อสร้างรางระบายน้ำรูปตัววี หมู่ที่ 14 บ้านป่าข่าดอนชัย	เพื่อแก้ไขปัญหาน้ำท่วมขังในพื้นที่ ของชุมชน	ก่อสร้างรางระบายน้ำรูปตัววี หลังบ้านนายเงิน ใจจำ ตามแบบที่ อบต.กำหนด	-	-	-	280,000	-	ร้อยละหรือจำนวน ครัวเรือนประชาชน มีน้ำท่วมขังลดลง	ระบบการระบายน้ำใน เขตชุมชนมีประสิทธิภาพ แก้ไขปัญหาน้ำท่วมขัง	กองช่าง
117	ปรับปรุงถนนคอนกรีตเสริมเหล็ก หมู่ที่ 14 บ้านป่าข่าดอนชัย	เพื่อรองรับการจราจร เพิ่มความสะดวก สบาย ในการสัญจรไปมา ของประชาชน	ปรับปรุงถนนคอนกรีตเสริมเหล็ก ซอยข้างบ้านนายสมนึก ยะเป็ง หมู่ที่ 14 บ้านป่าข่าดอนชัย ตามแบบที่ อบต.กำหนด	-	-	-	280,000	-	ถนน คสล. จำนวน 1 สาย	ประชาชนในพื้นที่และ ผู้ที่สัญจรไปมาเดินทาง สะดวกสบายและปลอดภัย ในชีวิตและทรัพย์สิน	กองช่าง
118	ปรับปรุงถนนคอนกรีตเสริมเหล็ก หมู่ที่ 14 บ้านป่าข่าดอนชัย	เพื่อรองรับการจราจร เพิ่มความสะดวก สบาย ในการสัญจรไปมา ของประชาชน	ปรับปรุงถนนคอนกรีตเสริมเหล็ก ซอย 2 บ้านนายเงิน ใจจำ หมู่ที่ 14 บ้านป่าข่าดอนชัย ตามแบบที่ อบต.กำหนด	-	-	-	280,000	-	ถนน คสล. จำนวน 1 สาย	ประชาชนในพื้นที่และ ผู้ที่สัญจรไปมาเดินทาง สะดวกสบายและปลอดภัย ในชีวิตและทรัพย์สิน	กองช่าง



ที่	โครงการ	วัตถุประสงค์	เป้าหมาย (ผลผลิตของโครงการ)	งบประมาณและที่มา					ตัวชี้วัด (KPI)	ผลลัพธ์ ที่คาดว่าจะได้รับ	หน่วยงาน รับผิดชอบหลัก
				2566 (บาท)	2567 (บาท)	2568 (บาท)	2569 (บาท)	2570 (บาท)			
119	ก่อสร้างพังกั้นน้ำคอนกรีตเสริมเหล็ก หมู่ที่ 14 บ้านป่าข่าดอนชัย	เพื่อป้องกันการกัดเซาะของน้ำบริเวณถนนและตลิ่ง	ก่อสร้างพังกั้นน้ำคอนกรีตเสริมเหล็ก หน้าวัดเชียงยืน หมู่ที่ 14 บ้านป่าข่าดอนชัย ตามแบบที่ อบต.กำหนด	-	-	-	280,000	-	พังกั้นน้ำคอนกรีตเสริมเหล็ก จำนวน 1 แห่ง	ป้องกันการกัดเซาะ บริเวณถนนและตลิ่งของลำน้ำ	กองช่าง
120	ขยายสะพานคอนกรีตเสริมเหล็ก หมู่ที่ 14 บ้านป่าข่าดอนชัย	เพื่อพัฒนาระบบการคมนาคม ให้มีความสะดวก รวดเร็วและปลอดภัย	ขยายสะพานคอนกรีตเสริมเหล็ก หน้าอาคารเอนกประสงค์ประจำหมู่บ้าน หมู่ที่ 14 บ้านป่าข่าดอนชัย ตามแบบที่ อบต.กำหนด	-	-	-	300,000	-	ร้อยละหรือจำนวน คร่าวเรือประชาชน ที่มีคมนาคมสะดวก รวดเร็วเพิ่มมากขึ้น	ประชาชนได้รับความสะดวก รวดเร็วในการคมนาคมและมีความปลอดภัย	กองช่าง
121	ขยายสะพานคอนกรีตเสริมเหล็ก หมู่ที่ 14 บ้านป่าข่าดอนชัย	เพื่อพัฒนาระบบการคมนาคม ให้มีความสะดวก รวดเร็วและปลอดภัย	ขยายสะพานคอนกรีตเสริมเหล็ก ซอย 5 หลังบ้านนายหล้า ตาวียะ หมู่ที่ 14 บ้านป่าข่าดอนชัย ตามแบบที่ อบต.กำหนด	-	-	-	300,000	-	ร้อยละหรือจำนวน คร่าวเรือประชาชน ที่มีคมนาคมสะดวก รวดเร็วเพิ่มมากขึ้น	ประชาชนได้รับความสะดวก รวดเร็วในการคมนาคมและมีความปลอดภัย	กองช่าง
122	ปรับปรุงถนนคอนกรีตเสริมเหล็ก หมู่ที่ 14 บ้านป่าข่าดอนชัย	เพื่อรองรับการจราจร เพิ่มความสะดวกสบาย ในการสัญจรไปมา ของประชาชน	ปรับปรุงถนนคอนกรีตเสริมเหล็ก ซอย 6/2 หลังบ้านนางกิม โสลา หมู่ที่ 14 บ้านป่าข่าดอนชัย ตามแบบที่ อบต.กำหนด	-	-	-	280,000	-	ถนน คสล. จำนวน 1 สาย	ประชาชนในพื้นที่และผู้ที่สัญจรไปมาเดินทาง สะดวกสบายและปลอดภัย ในชีวิตและทรัพย์สิน	กองช่าง
123	ปรับปรุงถนนคอนกรีตเสริมเหล็ก หมู่ที่ 14 บ้านป่าข่าดอนชัย	เพื่อรองรับการจราจร เพิ่มความสะดวกสบาย ในการสัญจรไปมา ของประชาชน	ปรับปรุงถนนคอนกรีตเสริมเหล็ก ซอย 7/1 หลังบ้านผู้ช่วยบุญมา ปินตาอูด หมู่ที่ 14 บ้านป่าข่าดอนชัย ตามแบบที่ อบต.กำหนด	-	-	-	280,000	-	ถนน คสล. จำนวน 1 สาย	ประชาชนในพื้นที่และผู้ที่สัญจรไปมาเดินทาง สะดวกสบายและปลอดภัย ในชีวิตและทรัพย์สิน	กองช่าง

ที่	โครงการ	วัตถุประสงค์	เป้าหมาย (ผลผลิตของโครงการ)	งบประมาณและที่มา					ตัวชี้วัด (KPI)	ผลลัพธ์ ที่คาดว่าจะได้รับ	หน่วยงาน รับผิดชอบหลัก
				2566 (บาท)	2567 (บาท)	2568 (บาท)	2569 (บาท)	2570 (บาท)			
124	ปรับปรุงถนนคอนกรีตเสริมเหล็ก หมู่ที่ 14 บ้านป่าข่าดอนชัย	เพื่อรองรับการจราจร เพิ่มความสะดวกสบาย ในการสัญจรไปมา ของประชาชน	ปรับปรุงถนนคอนกรีตเสริมเหล็ก ซอย 4 หลังบ้านนางทองเครือ กำมา หมู่ที่ 14 บ้านป่าข่าดอนชัย ตามแบบที่ อบต.กำหนด	-	-	-	280,000	-	ถนน คสล. จำนวน 1 สาย	ประชาชนในพื้นที่และ ผู้ที่สัญจรไปมาเดินทาง สะดวกสบายและปลอดภัย ในชีวิตและทรัพย์สิน	กองช่าง
125	ปรับปรุงถนนคอนกรีตเสริมเหล็ก หมู่ที่ 14 บ้านป่าข่าดอนชัย	เพื่อรองรับการจราจร เพิ่มความสะดวกสบาย ในการสัญจรไปมา ของประชาชน	ปรับปรุงถนนคอนกรีตเสริมเหล็ก ซอย 5 ซ้ำบ้านนายบัน มะโนเกตุ หมู่ที่ 14 บ้านป่าข่าดอนชัย ตามแบบที่ อบต.กำหนด	-	-	-	280,000	-	ถนน คสล. จำนวน 1 สาย	ประชาชนในพื้นที่และ ผู้ที่สัญจรไปมาเดินทาง สะดวกสบายและปลอดภัย ในชีวิตและทรัพย์สิน	กองช่าง
126	ก่อสร้างถนนคอนกรีตเสริมเหล็ก หมู่ที่ 14 บ้านป่าข่าดอนชัย	เพื่อรองรับการจราจร เพิ่มความสะดวกสบาย ในการสัญจรไปมา ของประชาชน	ก่อสร้างถนนคอนกรีตเสริมเหล็ก ซอย 6 หน้าบ้านนายอ้าย ต๊ะป้อ หมู่ที่ 14 บ้านป่าข่าดอนชัย ตามแบบที่ อบต.กำหนด	-	-	-	280,000	-	ถนน คสล. จำนวน 1 สาย	ประชาชนในพื้นที่และ ผู้ที่สัญจรไปมาเดินทาง สะดวกสบายและปลอดภัย ในชีวิตและทรัพย์สิน	กองช่าง
127	ขยายสะพานคอนกรีตเสริมเหล็ก หมู่ที่ 14 บ้านป่าข่าดอนชัย	เพื่อพัฒนาระบบการคมนาคม ให้มีความสะดวก รวดเร็วและ ปลอดภัย	ขยายสะพานคอนกรีตเสริมเหล็ก ซอย 6 หลังบ้านนางบัวคำ มะณีวรรณ หมู่ที่ 14 บ้านป่าข่าดอนชัย ตามแบบที่ อบต.กำหนด	-	-	-	300,000	-	ร้อยละหรือจำนวน คร่าวเรือประชาชน ที่มีคมนาคมสะดวก รวดเร็วเพิ่มมากขึ้น	ประชาชนได้รับความสะดวก รวดเร็วในการคมนาคมและ มีความปลอดภัย	กองช่าง
128	ขยายสะพานคอนกรีตเสริมเหล็ก หมู่ที่ 14 บ้านป่าข่าดอนชัย	เพื่อพัฒนาระบบการคมนาคม ให้มีความสะดวก รวดเร็วและ ปลอดภัย	ขยายสะพานคอนกรีตเสริมเหล็ก ซอย 7 หน้าบ้านนางรายูร์ เปี้ยบิน หมู่ที่ 14 บ้านป่าข่าดอนชัย ตามแบบที่ อบต.กำหนด	-	-	-	300,000	-	ร้อยละหรือจำนวน คร่าวเรือประชาชน ที่มีคมนาคมสะดวก รวดเร็วเพิ่มมากขึ้น	ประชาชนได้รับความสะดวก รวดเร็วในการคมนาคมและ มีความปลอดภัย	กองช่าง

ที่	โครงการ	วัตถุประสงค์	เป้าหมาย (ผลผลิตของโครงการ)	งบประมาณและที่มา					ตัวชี้วัด (KPI)	ผลลัพธ์ ที่คาดว่าจะได้รับ	หน่วยงาน รับผิดชอบหลัก
				2566 (บาท)	2567 (บาท)	2568 (บาท)	2569 (บาท)	2570 (บาท)			
129	ขยายสะพานคอนกรีตเสริมเหล็ก หมู่ที่ 14 บ้านป่าชำดอนชัย	เพื่อพัฒนาระบบการคมนาคม ให้มีความสะดวก รวดเร็วและปลอดภัย	ขยายสะพานคอนกรีตเสริมเหล็ก ขอย 3 หลังบ้านนายสุนย์ เหล็กป้อ หมู่ที่ 14 บ้านป่าชำดอนชัย ตามแบบที่ อบต.กำหนด	-	-	-	300,000	-	ร้อยละหรือจำนวน คริวเรือนประชาชน ที่มีคมนาคมสะดวก รวดเร็วเพิ่มมากขึ้น	ประชาชนได้รับความสะดวก รวดเร็วในการคมนาคมและ มีความปลอดภัย	กองช่าง
130	โครงการติดตั้งเสียงตามสาย ภายในหมู่บ้าน หมู่ที่ 14 บ้านป่าชำดอนชัย	เพื่อประชาสัมพันธ์ข่าวสาร ให้มีประสิทธิภาพอย่างทั่วถึง ของหมู่บ้าน	โครงการติดตั้งเสียงตามสาย ภายในหมู่บ้าน หมู่ที่ 14 บ้านป่าชำดอนชัย ตามแบบและประมาณการของ อบต.สันกลาง	-	-	-	280,000	-	จำนวน 1 หมู่บ้าน	1.ประชาชนได้รับข้อมูล ข่าวสารอย่างทั่วถึง 2.การประชาสัมพันธ์ข้อมูลข่าวสาร อย่างมีประสิทธิภาพมากขึ้น 3.ประชาชนมีความพึงพอใจ ติดตามข้อมูลข่าวสาร	กองช่าง
131	ขยายสะพานคอนกรีตเสริมเหล็ก หมู่ที่ 14 บ้านป่าชำดอนชัย	เพื่อพัฒนาระบบการคมนาคม ให้มีความสะดวก รวดเร็วและปลอดภัย	ขยายสะพานคอนกรีตเสริมเหล็ก หน้าศาลเจ้าพ่อหลักเมือง หมู่ที่ 14 บ้านป่าชำดอนชัย ตามแบบที่ อบต.กำหนด	-	-	-	300,000	-	ร้อยละหรือจำนวน คริวเรือนประชาชน ที่มีคมนาคมสะดวก รวดเร็วเพิ่มมากขึ้น	ประชาชนได้รับความสะดวก รวดเร็วในการคมนาคมและ มีความปลอดภัย	กองช่าง
132	ปรับปรุงถนนคอนกรีตเสริมเหล็ก หมู่ที่ 14 บ้านป่าชำดอนชัย	เพื่อรองรับการจราจร เพิ่มความสะดวกสบาย ในการสัญจรไปมา ของประชาชน	ปรับปรุงถนนคอนกรีตเสริมเหล็ก ขอย 6/1 ซ้ำบ้านนายสุขเฉลี่ยว อินตะยอต หมู่ที่ 14 บ้านป่าชำดอนชัย ตามแบบที่ อบต.กำหนด	-	-	-	-	280,000	ถนน คสล. จำนวน 1 สาย	ประชาชนในพื้นที่และ ผู้ที่สัญจรไปมาเดินทาง สะดวกสบายและปลอดภัย ในชีวิตและทรัพย์สิน	กองช่าง
133	ปรับปรุงถนนคอนกรีตเสริมเหล็ก หมู่ที่ 14 บ้านป่าชำดอนชัย	เพื่อรองรับการจราจร เพิ่มความสะดวกสบาย ในการสัญจรไปมา ของประชาชน	ปรับปรุงถนนคอนกรีตเสริมเหล็ก ขอย 7/2 เข้าบ้านนายคำ มูลประเสริฐ หมู่ที่ 14 บ้านป่าชำดอนชัย ตามแบบที่ อบต.กำหนด	-	-	-	-	280,000	ถนน คสล. จำนวน 1 สาย	ประชาชนในพื้นที่และ ผู้ที่สัญจรไปมาเดินทาง สะดวกสบายและปลอดภัย ในชีวิตและทรัพย์สิน	กองช่าง

ที่	โครงการ	วัตถุประสงค์	เป้าหมาย (ผลผลิตของโครงการ)	งบประมาณและที่มา					ตัวชี้วัด (KPI)	ผลลัพธ์ ที่คาดว่าจะได้รับ	หน่วยงาน รับผิดชอบหลัก
				2566 (บาท)	2567 (บาท)	2568 (บาท)	2569 (บาท)	2570 (บาท)			
134	ปรับปรุงถนนคอนกรีตเสริมเหล็ก หมู่ที่ 14 บ้านป่าข่าดอนชัย	เพื่อรองรับการจราจร เพิ่มความสะดวก สบาย ในการสัญจรไปมา ของประชาชน	ปรับปรุงถนนคอนกรีตเสริมเหล็ก ขอยเข้าบ้านพ่อหลวงอิน ผัดแบ่ง หมู่ที่ 14 บ้านป่าข่าดอนชัย ตามแบบที่ อบต.กำหนด	-	-	-	-	280,000	ถนน คสล. จำนวน 1 สาย	ประชาชนในพื้นที่และ ผู้ที่สัญจรไปมาเดินทาง สะดวกสบายและปลอดภัย ในชีวิตและทรัพย์สิน	กองช่าง
135	ปรับปรุงถนนคอนกรีตเสริมเหล็ก หมู่ที่ 14 บ้านป่าข่าดอนชัย	เพื่อรองรับการจราจร เพิ่มความสะดวก สบาย ในการสัญจรไปมา ของประชาชน	ปรับปรุงถนนคอนกรีตเสริมเหล็ก ขอยเข้าบ้านนายหลง แสนเรือน หมู่ที่ 14 บ้านป่าข่าดอนชัย ตามแบบที่ อบต.กำหนด	-	-	-	-	280,000	ถนน คสล. จำนวน 1 สาย	ประชาชนในพื้นที่และ ผู้ที่สัญจรไปมาเดินทาง สะดวกสบายและปลอดภัย ในชีวิตและทรัพย์สิน	กองช่าง
136	ปรับปรุงถนนคอนกรีตเสริมเหล็ก หมู่ที่ 14 บ้านป่าข่าดอนชัย	เพื่อรองรับการจราจร เพิ่มความสะดวก สบาย ในการสัญจรไปมา ของประชาชน	ปรับปรุงถนนคอนกรีตเสริมเหล็ก นายถาวร ดีบั้ง หมู่ที่ 14 บ้านป่าข่าดอนชัย ตามแบบที่ อบต.กำหนด	-	-	-	-	280,000	ถนน คสล. จำนวน 1 สาย	ประชาชนในพื้นที่และ ผู้ที่สัญจรไปมาเดินทาง สะดวกสบายและปลอดภัย ในชีวิตและทรัพย์สิน	กองช่าง
137	ขุดลอกลำห้วยแม่หนาด หมู่ที่ 14 บ้านป่าข่าดอนชัย	เพื่อปรับปรุงระบบการส่งน้ำ เพื่อการเกษตรให้มีประสิทธิภาพ ยิ่งขึ้น	ขุดลอกลำห้วยแม่หนาด ตั้งแต่หน้าวัดเชียงยืนถึงบ้านนางพล เปี้ยปิน หมู่ที่ 14 บ้านป่าข่าดอนชัย	-	-	-	-	280,000	เกษตรกรมีน้ำใช้ อย่างเพียงพอ	ระบบการส่งน้ำไหลสะดวกและ เกษตรกรมีน้ำใช้ในการเกษตร อย่างเพียงพอตลอดปี	กองช่าง
138	ก่อสร้างเรียงหินผสมคอนกรีต หมู่ที่ 14 บ้านป่าข่าดอนชัย	เพื่อรองรับการจราจร เพิ่มความสะดวก สบาย ในการสัญจรไปมา ของประชาชน	ก่อสร้างเรียงหินผสมคอนกรีต ตั้งแต่หน้าวัดเชียงยืนถึงบ้านนางสุพัตร์ ภัคศิริรักษ์ หมู่ที่ 14 บ้านป่าข่าดอนชัย ตามแบบที่ อบต.กำหนด	-	-	-	-	280,000	ถนน คสล. จำนวน 1 สาย	ประชาชนในพื้นที่และ ผู้ที่สัญจรไปมาเดินทาง สะดวกสบายและปลอดภัย ในชีวิตและทรัพย์สิน	กองช่าง

ที่	โครงการ	วัตถุประสงค์	เป้าหมาย (ผลผลิตของโครงการ)	งบประมาณและที่มา					ตัวชี้วัด (KPI)	ผลลัพธ์ ที่คาดว่าจะได้รับ	หน่วยงาน รับผิดชอบหลัก
				2566 (บาท)	2567 (บาท)	2568 (บาท)	2569 (บาท)	2570 (บาท)			
139	ก่อสร้างวางระบบน้ำรูปถ้วย แบบมีฝาปิด หมู่ที่ 14 บ้านป่าข่าดอนชัย	เพื่อแก้ไขปัญหาน้ำท่วมขังในพื้นที่ ของชุมชน	ก่อสร้างวางระบบน้ำรูปถ้วย แบบมีฝาปิด หน้าบ้านนายทน ชัดบุญเรื่องถึง หน้าบ้านนางคำ วงศ์ไผ่ ตามแบบที่ อบต.กำหนด	-	-	-	-	280,000	ร้อยละหรือจำนวน ครัวเรือนประชาชน มีน้ำท่วมขังลดลง	ระบบการระบายน้ำใน เขตชุมชนมีประสิทธิภาพ แก้ไขปัญหาพื้นที่น้ำท่วมขัง	กองช่าง
140	ต่อเติมอาคารอเนกประสงค์ หมู่ที่ 14 บ้านป่าข่าดอนชัย	เพื่อใช้เป็นสถานที่กิจกรรม ของหมู่บ้าน เช่น การประชุม การจัดกิจกรรมต่าง ๆ	ต่อเติมอาคารอเนกประสงค์ ข้างอาคารที่เก็บของประจำหมู่บ้าน ตามแบบที่ อบต.กำหนด	-	-	-	-	280,000	จำนวนประชาชนที่ มาใช้บริการได้รับความ สะดวกเพิ่มขึ้น	ประชาชนมีสถานที่สำหรับ การจัดกิจกรรมของหมู่บ้าน	กองช่าง
141	ปรับปรุงถนนคอนกรีตเสริมเหล็ก หมู่ที่ 14 บ้านป่าข่าดอนชัย	เพื่อรองรับการจราจร เพิ่มความสะดวก สบาย ในการสัญจรไปมา ของประชาชน	ปรับปรุงถนนคอนกรีตเสริมเหล็ก ซอยเข้าบ้านนางปิ่น จันทร์เสาร์ หมู่ที่ 14 บ้านป่าข่าดอนชัย ตามแบบที่ อบต.กำหนด	-	-	-	-	280,000	ถนน คสล. จำนวน 1 สาย	ประชาชนในพื้นที่และ ผู้ที่สัญจรไปมาเดินทาง สะดวกสบายและปลอดภัย ในชีวิตและทรัพย์สิน	กองช่าง
142	วางท่อระบายน้ำ คสล.พร้อมบ่อพัก หมู่ที่ 14 บ้านป่าข่าดอนชัย	เพื่อแก้ไขปัญหาพื้นที่น้ำท่วมขังในพื้นที่ ของชุมชน	วางท่อระบายน้ำ คสล.พร้อมบ่อพัก หน้าบ้านนายสมศักดิ์ ชัดบุญเรื่อง หมู่ที่ 14 บ้านป่าข่าดอนชัย ตามแบบที่ อบต.กำหนด	-	-	-	-	280,000	ร้อยละหรือจำนวน ครัวเรือนประชาชน มีปัญหาน้ำท่วมขังลดลง	สามารถแก้ไขปัญหาพื้นที่น้ำท่วมขัง ในพื้นที่ชุมชน	กองช่าง
143	ก่อสร้างพังกั้นน้ำคอนกรีต เสริมเหล็ก หมู่ที่ 14 บ้านป่าข่าดอนชัย	เพื่อป้องกันการกัดเซาะ ของน้ำบริเวณถนนและตลิ่ง	ก่อสร้างพังกั้นน้ำคอนกรีตเสริมเหล็ก ซอย 2 หมู่ที่ 14 บ้านป่าข่าดอนชัย ตามแบบที่ อบต.กำหนด	-	-	-	-	280,000	พังกั้นน้ำคอนกรีต เสริมเหล็กทาง จำนวน 1 แห่ง	ป้องกันการกัดเซาะ บริเวณถนนและ ตลิ่งของลำน้ำ	กองช่าง

ที่	โครงการ	วัตถุประสงค์	เป้าหมาย (ผลผลิตของโครงการ)	งบประมาณและที่มา					ตัวชี้วัด (KPI)	ผลลัพธ์ ที่คาดว่าจะได้รับ	หน่วยงาน รับผิดชอบหลัก
				2566 (บาท)	2567 (บาท)	2568 (บาท)	2569 (บาท)	2570 (บาท)			
144	ก่อสร้างถนนคอนกรีตเสริมเหล็ก หมู่ที่ 14 บ้านป่าข่าดอนชัย	เพื่อรองรับการจราจร เพิ่มความสะดวกสบาย ในการสัญจรไปมา ของประชาชน	ก่อสร้างถนนคอนกรีตเสริมเหล็ก หน้าบ้านนายนิคม สีใจสา หมู่ที่ 14 บ้านป่าข่าดอนชัย ตามแบบที่ อบต.กำหนด	-	-	280,000	-	-	ถนน คสล. จำนวน 1 สาย	ประชาชนในพื้นที่และ ผู้ที่สัญจรไปมาเดินทาง สะดวกสบายและปลอดภัย ในชีวิตและทรัพย์สิน	กองช่าง
145	ขยายสะพานคอนกรีตเสริมเหล็ก หมู่ที่ 14 บ้านป่าข่าดอนชัย	เพื่อพัฒนาระบบการคมนาคม ให้มีความสะดวก รวดเร็วและ ปลอดภัย	ขยายสะพานคอนกรีตเสริมเหล็ก หน้าวัดเชียงยืน หมู่ที่ 14 บ้านป่าข่าดอนชัย ตามแบบที่ อบต.กำหนด	-	-	-	-	300,000	ร้อยละหรือจำนวน คร่าวเรือนประชาชน ที่มีคมนาคมสะดวก รวดเร็วเพิ่มมากขึ้น	ประชาชนได้รับความสะดวก รวดเร็วในการคมนาคมและ มีความปลอดภัย	กองช่าง
146	ก่อสร้างรางระบายน้ำคอนกรีต แบบมีฝาปิด หมู่ที่ 15 บ้านแม่ควาดวงดี	เพื่อแก้ไขปัญหาน้ำท่วมซึ่งในพื้นที่ ของชุมชน	ก่อสร้างรางระบายน้ำคอนกรีต แบบมีฝาปิด บ้านนายมานพ พยาราช ถึง บ้านนายเอนก ยศมูล ตามแบบที่ อบต.กำหนด	250,000	-	-	-	-	ร้อยละหรือจำนวน คร่าวเรือนประชาชน มีน้ำท่วมซึ่งลดลง	ระบบการระบายน้ำใน เขตชุมชนมีประสิทธิภาพ แก้ไขปัญหาน้ำท่วมซึ่ง	กองช่าง
147	ก่อสร้างถนนคอนกรีตเสริมเหล็ก หมู่ที่ 15 บ้านแม่ควาดวงดี	เพื่อรองรับการจราจร เพิ่มความสะดวกสบาย ในการสัญจรไปมา ของประชาชน	ก่อสร้างถนนคอนกรีตเสริมเหล็ก ดู่ยามสันกลาง ถึงประตูเปิดเขตชลประทาน หมู่ที่ 15 บ้านแม่ควาดวงดี	250,000	-	-	-	-	ถนน คสล. จำนวน 1 สาย	ประชาชนในพื้นที่และ ผู้ที่สัญจรไปมาเดินทาง สะดวกสบายและปลอดภัย ในชีวิตและทรัพย์สิน	กองช่าง
148	ก่อสร้างถนนคอนกรีตเสริมเหล็ก หมู่ที่ 15 บ้านแม่ควาดวงดี	เพื่อรองรับการจราจร เพิ่มความสะดวกสบาย ในการสัญจรไปมา ของประชาชน	ก่อสร้างถนนคอนกรีตเสริมเหล็ก สายกองหล่ม หมู่ที่ 15 - หมู่ที่ 11 หมู่ที่ 15 บ้านแม่ควาดวงดี	-	250,000	-	-	-	ถนน คสล. จำนวน 1 สาย	ประชาชนในพื้นที่และ ผู้ที่สัญจรไปมาเดินทาง สะดวกสบายและปลอดภัย ในชีวิตและทรัพย์สิน	กองช่าง

ที่	โครงการ	วัตถุประสงค์	เป้าหมาย (ผลผลิตของโครงการ)	งบประมาณและที่มา					ตัวชี้วัด (KPI)	ผลลัพธ์ ที่คาดว่าจะได้รับ	หน่วยงาน รับผิดชอบหลัก
				2566 (บาท)	2567 (บาท)	2568 (บาท)	2569 (บาท)	2570 (บาท)			
149	ชุดลอกลำห้วยแม่หนาด หมู่ที่ 15 บ้านแม่ควาควงดี	เพื่อปรับปรุงระบบการส่งน้ำ เพื่อการเกษตรให้มีประสิทธิภาพ ยิ่งขึ้น	ชุดลอกลำห้วยแม่หนาด ดูยามสันกลาง ถึง พื้นที่เขต หมู่ที่ 2 หมู่ที่ 14 บ้านป่าดอนชัย	-	250,000	-	-	-	เกษตรกรมีน้ำใช้ อย่างเพียงพอ	ระบบการส่งน้ำไหลสะดวกและ เกษตรกรมีน้ำใช้ในการเกษตร อย่างเพียงพอตลอดปี	กองช่าง
150	สร้างโรงน้ำดื่มชุมชน หมู่ที่ 15 บ้านแม่ควาควงดี	เพื่อปรับปรุงคุณภาพของน้ำ ให้มีความสะอาด ได้มาตรฐาน และเพียงพอสำหรับผู้บริโภค	สร้างโรงน้ำดื่มชุมชน หมู่ที่ 15 บ้านแม่ควาควงดี ตามแบบที่ อบต.กำหนด	-	250,000	-	-	-	จำนวนครัวเรือนมี น้ำดื่มอย่างเพียงพอ	ประชาชนมีน้ำสะอาดในการ อุปโภค บริโภค	กองช่าง
151	วางท่อระบายน้ำ คสล.พร้อมบ่อพัก หมู่ที่ 15 บ้านแม่ควาควงดี	เพื่อแก้ไขปัญหาน้ำท่วมขังในพื้นที่ ของชุมชน	วางท่อระบายน้ำ คสล.พร้อมบ่อพัก สายก่องหล่ม หมู่ที่ 15 - หมู่ที่ 11 หมู่ที่ 15 บ้านแม่ควาควงดี ตามแบบที่ อบต.กำหนด	-	250,000	-	-	-	ร้อยละหรือจำนวน ครัวเรือนประชาชน มีปัญหาน้ำท่วมขังลดลง	สามารถแก้ไขปัญหาน้ำท่วมขัง ในพื้นที่ชุมชน	กองช่าง
152	ก่อสร้างถนนคอนกรีตเสริมเหล็ก หมู่ที่ 15 บ้านแม่ควาควงดี	เพื่อรองรับการจราจร เพิ่มความสะดวก สบาย ในการสัญจรไปมา ของประชาชน	ก่อสร้างถนนคอนกรีตเสริมเหล็ก นางธนพร สิทธิปัญญา หมู่ที่ 15 บ้านแม่ควาควงดี	-	-	250,000	-	-	ถนน คสล. จำนวน 1 สาย	ประชาชนในพื้นที่และ ผู้ที่สัญจรไปมาเดินทาง สะดวกสบายและปลอดภัย ในชีวิตและทรัพย์สิน	กองช่าง
153	ก่อสร้างถนนคอนกรีตเสริมเหล็ก หมู่ที่ 15 บ้านแม่ควาควงดี	เพื่อรองรับการจราจร เพิ่มความสะดวก สบาย ในการสัญจรไปมา ของประชาชน	ก่อสร้างถนนคอนกรีตเสริมเหล็ก หน้า รพ.สต.แม่ควาหลวง หมู่ที่ 15 บ้านแม่ควาควงดี	-	-	250,000	-	-	ถนน คสล. จำนวน 1 สาย	ประชาชนในพื้นที่และ ผู้ที่สัญจรไปมาเดินทาง สะดวกสบายและปลอดภัย ในชีวิตและทรัพย์สิน	กองช่าง
154	ก่อสร้างถนนคอนกรีตเสริมเหล็ก พร้อมเสริมไหล่ทาง หมู่ที่ 15 บ้านแม่ควาควงดี	เพื่อรองรับการจราจร เพิ่มความสะดวก สบาย ในการสัญจรไปมา ของประชาชน	ก่อสร้างถนนคอนกรีตเสริมเหล็ก พร้อมเสริมไหล่ทาง สายก่องหล่ม หมู่ที่ 15 - หมู่ที่ 11 หมู่ที่ 15 บ้านแม่ควาควงดี	-	-	250,000	-	-	ถนน คสล. จำนวน 1 สาย	ประชาชนในพื้นที่และ ผู้ที่สัญจรไปมาเดินทาง สะดวกสบายและปลอดภัย ในชีวิตและทรัพย์สิน	กองช่าง

ที่	โครงการ	วัตถุประสงค์	เป้าหมาย (ผลผลิตของโครงการ)	งบประมาณและที่มา					ตัวชี้วัด (KPI)	ผลลัพธ์ ที่คาดว่าจะได้รับ	หน่วยงาน รับผิดชอบหลัก
				2566 (บาท)	2567 (บาท)	2568 (บาท)	2569 (บาท)	2570 (บาท)			
155	ขยายไหล่ทางถนน ภายในหมู่บ้าน หมู่ที่ 15 บ้านแม่ควาควงดี	เพื่อพัฒนาระบบการคมนาคม ให้มีความสะดวก รวดเร็วและ ปลอดภัย	ขยายไหล่ทางถนนภายในหมู่บ้าน หมู่ที่ 15 บ้านแม่ควาควงดี ตามแบบที่ อบต.กำหนด	-	-	-	-	250,000	ร้อยละหรือจำนวน ครัวเรือนประชาชน ที่มีคมนาคมสะดวก รวดเร็วเพิ่มมากขึ้น	ประชาชนได้รับความสะดวก รวดเร็วในการคมนาคมและ มีความปลอดภัย	กองช่าง
156	ก่อสร้างถนนคอนกรีตเสริมเหล็ก หมู่ที่ 15 บ้านแม่ควาควงดี	เพื่อรองรับการจราจร เพิ่มความสะดวก สบาย ในการสัญจรไปมา ของประชาชน	ก่อสร้างถนนคอนกรีตเสริมเหล็ก สายภูเวียง ถึง ฅพานสถาน หมู่ที่ 15 หมู่ที่ 15 บ้านแม่ควาควงดี	-	-	-	-	250,000	ถนน คสล. จำนวน 1 สาย	ประชาชนในพื้นที่และ ผู้ที่สัญจรไปมาเดินทาง สะดวกสบายและปลอดภัย ในชีวิตและทรัพย์สิน	กองช่าง
157	ก่อสร้างศาลาอเนกประสงค์ หมู่ที่ 16 บ้านสันโค้ง	เพื่ออำนวยความสะดวกสบาย ให้ประชาชนที่เข้ามาใช้สถานที่ ในบริเวณฅพานสถาน	ก่อสร้างศาลาอเนกประสงค์ (โดม) หมู่ที่ 16 บ้านสันโค้ง ตามแบบที่ อบต. กำหนด	250,000	-	-	-	-	จำนวนประชาชนที่ มาใช้สถานที่ได้รับความ สะดวกเพิ่มขึ้น	ประชาชนที่เข้ามาใช้สถานที่ ได้รับความสะดวกสบาย	กองช่าง
158	วางท่อระบายน้ำ คสล.พร้อมบ่อพัก หมู่ที่ 16 บ้านสันโค้ง	เพื่อแก้ไขปัญหาน้ำท่วมขังในพื้นที่ ของชุมชน	วางท่อระบายน้ำ คสล.พร้อมบ่อพัก หน้าบ้านนายเม็ด ดีน้อยถึงศูนย์กองทุน หมู่บ้าน หมู่ที่ 16 บ้านสันโค้ง ตามแบบที่ อบต.กำหนด	250,000	-	-	-	-	ร้อยละหรือจำนวน ครัวเรือนประชาชน ที่มีปัญหาน้ำท่วมขังลดลง	สามารถแก้ไขปัญหาท่วมขัง ในพื้นที่ชุมชน	กองช่าง
159	ก่อสร้างถนนคอนกรีตเสริมเหล็ก หมู่ที่ 16 บ้านสันโค้ง	เพื่อรองรับการจราจร เพิ่มความสะดวก สบาย ในการสัญจรไปมา ของประชาชน	ก่อสร้างถนนคอนกรีตเสริมเหล็ก หน้าบ้านนายเสนห์ อภัย ถึงบ้าน นางเต็ม สิริ หมู่ที่ 16 บ้านสันโค้ง	250,000	-	-	-	-	ถนน คสล. จำนวน 1 สาย	ประชาชนในพื้นที่และ ผู้ที่สัญจรไปมาเดินทาง สะดวกสบายและปลอดภัย ในชีวิตและทรัพย์สิน	กองช่าง
160	ปรับปรุงหอกระจายข่าว ภายในหมู่บ้าน หมู่ที่ 16 บ้านสันโค้ง	เพื่อประชาสัมพันธ์ข่าวสาร ให้มีประสิทธิภาพอย่างทั่วถึง ของหมู่บ้าน	ปรับปรุงหอกระจายข่าว ภายในหมู่บ้าน หมู่ที่ 16 บ้านสันโค้ง	-	250,000	-	-	-	จำนวน 1 หมู่บ้าน	1.ประชาชนได้รับข้อมูล ข่าวสารอย่างทั่วถึง 2.การประชาสัมพันธ์ข้อมูลข่าวสาร อย่างมีประสิทธิภาพมากขึ้น 3.ประชาชนมีความพึงพอใจ ติดตามข้อมูลข่าวสาร	กองช่าง



ที่	โครงการ	วัตถุประสงค์	เป้าหมาย (ผลผลิตของโครงการ)	งบประมาณและที่มา					ตัวชี้วัด (KPI)	ผลลัพธ์ ที่คาดว่าจะได้รับ	หน่วยงาน รับผิดชอบหลัก
				2566 (บาท)	2567 (บาท)	2568 (บาท)	2569 (บาท)	2570 (บาท)			
161	วางท่อระบายน้ำ คสล.พร้อมบ่อพัก หมู่ที่ 16 บ้านสันโค้ง	เพื่อแก้ไขปัญหาน้ำท่วมขังในพื้นที่ ของชุมชน	วางท่อระบายน้ำ คสล.พร้อมบ่อพัก ขอย 4 ช่างบ้านนางป้อม พรหมตัน หมู่ที่ 16 บ้านสันโค้ง ตามแบบที่ อบต.กำหนด	-	-	250,000	-	-	ร้อยละหรือจำนวน ครัวเรือนประชาชน ที่มีปัญหาน้ำท่วมขังลดลง	สามารถแก้ไขปัญหาน้ำท่วมขัง ในพื้นที่ชุมชน	กองช่าง
162	ปรับปรุงถนนคอนกรีตเสริมเหล็ก หมู่ที่ 16 บ้านสันโค้ง	เพื่อรองรับการจราจร เพิ่มความสะดวก สบาย ในการสัญจรไปมา ของประชาชน	ปรับปรุงถนนคอนกรีตเสริมเหล็ก ขอย 2, 4, 6, 7, 8 หมู่ที่ 16 บ้านสันโค้ง ตามแบบที่ อบต.กำหนด	-	-	-	250,000	-	ถนน คสล. จำนวน 1 สาย	ประชาชนในพื้นที่และ ผู้ที่สัญจรไปมาเดินทาง สะดวกสบายและปลอดภัย ในชีวิตและทรัพย์สิน	กองช่าง
163	ก่อสร้างคาคอนกรีตเสริมเหล็ก หมู่ที่ 16 บ้านสันโค้ง	เพื่อรองรับการจราจร เพิ่มความสะดวก สบาย ในการสัญจรไปมา ของประชาชน	ก่อสร้างคาคอนกรีตเสริมเหล็ก ลำเหมืองทุ่งใต้ หมู่ที่ 16 บ้านสันโค้ง ตามแบบที่ อบต.กำหนด	-	-	-	250,000	-	ถนน คสล. จำนวน 1 สาย	ประชาชนในพื้นที่และ ผู้ที่สัญจรไปมาเดินทาง สะดวกสบายและปลอดภัย ในชีวิตและทรัพย์สิน	กองช่าง
164	ก่อสร้างป้อมยามที่ปักสายตรวจ หมู่ที่ 16 บ้านสันโค้ง	เพื่อรักษาความปลอดภัยในชีวิต และทรัพย์สินของประชาชน	ก่อสร้างป้อมยามที่ปักสายตรวจ ข้างถนนสายกลาง หน้าบ้านนายมานิตย์ แก้วบังวัน หมู่ที่ 16 บ้านสันโค้ง	-	-	-	-	250,000	จำนวน 1 แห่ง	ประชาชนได้รับการรักษา ความปลอดภัยในชีวิตและ ทรัพย์สิน	กองช่าง
165	ก่อสร้างถนนคอนกรีตเสริมเหล็ก หมู่ที่ 17 บ้านแม่ควาโดนพัฒนา	เพื่อรองรับการจราจร เพิ่มความสะดวก สบาย ในการสัญจรไปมา ของประชาชน	ก่อสร้างถนนคอนกรีตเสริมเหล็ก ข้างบ้านพ่อหลวงวิชัย ไฉยะคำ นางเต็ม ศิริ หมู่ที่ 17 บ้านแม่ควาโดนพัฒนา	250,000	-	-	-	-	ถนน คสล. จำนวน 1 สาย	ประชาชนในพื้นที่และ ผู้ที่สัญจรไปมาเดินทาง สะดวกสบายและปลอดภัย ในชีวิตและทรัพย์สิน	กองช่าง
166	ปรับปรุงอาคารเอนกประสงค์ หมู่ที่ 17 บ้านแม่ควาโดนพัฒนา	เพื่อใช้เป็นสถานที่กิจกรรม ของหมู่บ้าน เช่น การประชุม การจัดกิจกรรมต่าง ๆ	ปรับปรุงอาคารเอนกประสงค์ หมู่ที่ 17 บ้านแม่ควาโดนพัฒนา ตามแบบที่ อบต.กำหนด	250,000	-	-	-	-	จำนวนประชาชนที่ มาใช้บริการได้รับความ สะดวกเพิ่มขึ้น	ประชาชนมีสถานที่สำหรับ การจัดกิจกรรมของหมู่บ้าน	กองช่าง

ที่	โครงการ	วัตถุประสงค์	เป้าหมาย (ผลผลิตของโครงการ)	งบประมาณและที่มา					ตัวชี้วัด (KPI)	ผลลัพธ์ ที่คาดว่าจะได้รับ	หน่วยงาน รับผิดชอบหลัก
				2566 (บาท)	2567 (บาท)	2568 (บาท)	2569 (บาท)	2570 (บาท)			
167	ก่อสร้างศาลาอเนกประสงค์ ฌาปนสถาน หมู่ที่ 18 บ้านเวียงสา	เพื่ออำนวยความสะดวกสบาย ให้ประชาชนที่เข้ามาใช้สถานที่ ในบริเวณฌาปนสถาน	ก่อสร้างศาลาอเนกประสงค์ ฌาปนสถาน หมู่ที่ 18 บ้านเวียงสา ตามแบบที่ อบต. กำหนด	250,000	-	-	-	-	จำนวนประชาชนที่ มาใช้สถานที่ได้รับความ สะดวกเพิ่มขึ้น	ประชาชนที่เข้ามาใช้สถานที่ ได้รับความสะดวกสบาย	กองช่าง
168	ปรับปรุงอาคารอเนกประสงค์ หมู่ที่ 18 บ้านเวียงสา	เพื่อใช้เป็นสถานที่กิจกรรม ของหมู่บ้าน เช่น การประชุม การจัดกิจกรรมต่าง ๆ	ปรับปรุงอาคารอเนกประสงค์ หมู่ที่ 18 บ้านเวียงสา ตามแบบที่ อบต.กำหนด	250,000	-	-	-	-	จำนวนประชาชนที่ มาใช้บริการได้รับความ สะดวกเพิ่มขึ้น	ประชาชนมีสถานที่สำหรับ การจัดกิจกรรมของหมู่บ้าน	กองช่าง
169	โครงการปรับปรุงเสียงตามสาย ภายในหมู่บ้าน หมู่ที่ 18 บ้านเวียงสา	เพื่อประชาสัมพันธ์ข่าวสาร ให้มีประสิทธิภาพอย่างทั่วถึง ของหมู่บ้าน	โครงการปรับปรุงเสียงตามสาย ภายในหมู่บ้าน หมู่ที่ 18 บ้านเวียงสา ตามแบบและประมาณการของ อบต.สันกลาง	250,000	-	-	-	-	จำนวน 1 หมู่บ้าน	1.ประชาชนได้รับข้อมูล ข่าวสารอย่างทั่วถึง 2.การประชาสัมพันธ์ข้อมูลข่าวสาร อย่างมีประสิทธิภาพมากขึ้น 3.ประชาชนมีความพึงพอใจ ติดตามข้อมูลข่าวสาร	กองช่าง
170	ก่อสร้างถนนคอนกรีตเสริมเหล็ก หมู่ที่ 18 บ้านเวียงสา	เพื่อรองรับการจราจร เพิ่มความสะดวก สบาย ในการสัญจรไปมา ของประชาชน	ก่อสร้างถนนคอนกรีตเสริมเหล็ก เข้าอ่างเก็บน้ำห้วยผาแดง หมู่ที่ 18 บ้านเวียงสา	-	250,000	-	-	-	ถนน คสล. จำนวน 1 สาย	ประชาชนในพื้นที่และ ผู้ที่สัญจรไปมาเดินทาง สะดวกสบายและปลอดภัย ในชีวิตและทรัพย์สิน	กองช่าง
171	ก่อสร้างถนน คสล. หมู่ที่ 18 บ้านเวียงสา	เพื่อพัฒนาระบบการคมนาคม ให้มีความสะดวก รวดเร็ว และ ปลอดภัย	ก่อสร้างถนน คสล. หมู่ที่ 18 บ้านเวียงสา - ทางเข้าอ่างเก็บน้ำห้วยผาแดง	-	250,000	-	-	-	ร้อยละหรือจำนวนครัวเรือน ประชาชนที่มีการคมนาคม สะดวกรวดเร็วเพิ่มมากขึ้น	ประชาชนได้รับความสะดวก รวดเร็วในการคมนาคมและ มีความปลอดภัย	กองช่าง
172	ก่อสร้างรางระบายน้ำคอนกรีต หมู่ที่ 18 บ้านเวียงสา	เพื่อแก้ไขปัญหาน้ำท่วมขังในพื้นที่ ของชุมชน	ก่อสร้างรางระบายน้ำคอนกรีต อ่างเก็บน้ำห้วยตันยาง เข้าสู่พื้นที่ การเกษตรบ้านเวียงสา หมู่ที่ 18 บ้านเวียงสา ตามแบบที่ อบต.กำหนด	-	-	250,000	-	-	ร้อยละหรือจำนวน ครัวเรือนประชาชน มีน้ำท่วมขังลดลง	ระบบการระบายน้ำใน เขตชุมชนมีประสิทธิภาพ แก้ไขปัญหา น้ำท่วมขัง	กองช่าง

ที่	โครงการ	วัตถุประสงค์	เป้าหมาย (ผลผลิตของโครงการ)	งบประมาณและที่มา					ตัวชี้วัด (KPI)	ผลลัพธ์ ที่คาดว่าจะได้รับ	หน่วยงาน รับผิดชอบหลัก
				2566 (บาท)	2567 (บาท)	2568 (บาท)	2569 (บาท)	2570 (บาท)			
173	ก่อสร้างศาลาที่พักอ่างเก็บน้ำ ห้วยผาแดง หมู่ที่ 18 บ้านเวียงสา	เพื่อเป็นสถานที่สำหรับใช้ในการ พักผ่อนและในการประชุม ศึกษา ดูงาน	ก่อสร้างศาลาที่พักอ่างเก็บน้ำ ห้วยผาแดง หมู่ที่ 18 บ้านเวียงสา ตามแบบที่ อบต. กำหนด	-	-	-	250,000	-	จำนวนประชาชนที่ ใช้บริการได้รับความ สะดวกเพิ่มขึ้น	ประชาชนและบุคคลทั่วไป ได้รับความสะดวก สบาย	กองช่าง
174	ถมดินไหล่ทาง หมู่ที่ 18 บ้านเวียงสา	เพื่อรองรับการจราจร เพิ่มความสะดวก สบาย ในการสัญจรไปมา ของประชาชน	ถมดินไหล่ทาง หน้าอาคารเอนกประสงค์ หมู่ที่ 18 บ้านเวียงสา	-	-	-	-	250,000	ถนน คสล. จำนวน 1 สาย	ประชาชนในพื้นที่และ ผู้ที่สัญจรไปมาเดินทาง สะดวกสบายและปลอดภัย ในชีวิตและทรัพย์สิน	กองช่าง
175	บำรุงรักษาซ่อมแซมที่ดิน สิ่งก่อสร้าง และสาธารณสมบัติ	เพื่อพัฒนาระบบการคมนาคม ให้มีความสะดวก รวดเร็ว ปลอดภัย และส่งเสริมการผลิตภาคการเกษตร	เกษตรและในหมู่บ้านในพื้นที่ตำบลสันกลาง หมู่ที่ 1 - หมู่ที่ 18 ตามแบบที่ อบต. กำหนด 2.ปรับปรุง/ซ่อมแซมถนนคอนกรีต ไหล่ทางถนนในพื้นที่ตำบลสันกลาง หมู่ที่ 1 - หมู่ที่ 18 3.ปรับปรุง/ซ่อมแซมรางระบายน้ำ คอนกรีต ในพื้นที่ตำบลสันกลาง หมู่ที่ 1 - หมู่ที่ 18 ตามแบบที่ อบต.กำหนด 4.ปรับปรุง/ซ่อมแซมท่อระบายน้ำ คอนกรีตในพื้นที่ตำบลสันกลาง หมู่ที่ 1 - หมู่ที่ 18 ตามแบบที่ อบต.กำหนด 5.บำรุงรักษาผิวถนนที่ได้รับการถ่ายโอน	200,000	200,000	700,000	700,000	700,000	ร้อยละหรือจำนวน ครัวเรือนประชาชน ที่มีการคมนาคมสะดวก	ประชาชนได้รับความสะดวก รวดเร็วในการคมนาคมและ มีความปลอดภัย	กองช่าง

ที่	โครงการ	วัตถุประสงค์	เป้าหมาย (ผลผลิตของโครงการ)	งบประมาณและที่มา					ตัวชี้วัด (KPI)	ผลลัพธ์ ที่คาดว่าจะได้รับ	หน่วยงาน รับผิดชอบหลัก
				2566 (บาท)	2567 (บาท)	2568 (บาท)	2569 (บาท)	2570 (บาท)			
176	สร้างโรงน้ำดื่มชุมชน หมู่ที่ 18 บ้านเวียงสา	เพื่อปรับปรุงคุณภาพของน้ำ ให้มีความสะอาด ได้มาตรฐาน และเพียงพอแก่ผู้บริโภค	สร้างโรงน้ำดื่มชุมชน หมู่ที่ 18 บ้านเวียงสา ตามแบบที่ อบต.กำหนด	-	-	250,000	-	-	จำนวนครัวเรือนมี น้ำดื่มอย่างเพียงพอ	ประชาชนมีน้ำสะอาดในการ อุปโภค บริโภค	กองช่าง
177	ติดตั้งเครื่องขยายเสียง พร้อมอุปกรณ์ หมู่ที่ 18 บ้านเวียงสา	เพื่อให้ประชาชนได้เข้าถึง ข้อมูลข่าวสารของหมู่บ้าน	ติดตั้งเครื่องขยายเสียง พร้อมอุปกรณ์ หมู่ที่ 18 บ้านเวียงสา	-	-	150,000	-	-	มีการติดตั้งเครื่องเสียงฟรี อุปกรณ์ ให้ครอบคลุมภายในหมู่บ้าน	ประชาชนได้รับทราบข้อมูล ข่าวสารที่มีประสิทธิภาพ ถูกต้อง รวดเร็ว และโปร่งใส	กองช่าง
178	ก่อสร้างถนนคอนกรีตเสริมเหล็ก หมู่ที่ 1 บ้านป่าเหียง	เพื่อรองรับการจราจร เพิ่มความสะดวก สบาย ในการสัญจรไปมา ของประชาชน	ก่อสร้างถนนคอนกรีตเสริมเหล็ก หมู่ที่ 1 บ้านป่าเหียง ทางหลวงท้องถิ่น ชร.ถ.134-28 สายทางบ้าน ป่าเหียง - บ้านอาข่าผาแดง	780,000	-	-	-	-	ถนน คสล. จำนวน 1 สาย	ประชาชนในพื้นที่และ ผู้ที่สัญจรไปมาเดินทาง สะดวกสบายและปลอดภัย ในชีวิตและทรัพย์สิน	กองช่าง
179	ก่อสร้างถนนคอนกรีตเสริมเหล็ก หมู่ที่ 13 บ้านร่องลึก	เพื่อรองรับการจราจร เพิ่มความสะดวก สบาย ในการสัญจรไปมา ของประชาชน	ก่อสร้างถนนคอนกรีตเสริมเหล็ก หมู่ที่ 13 บ้านร่องลึก ทางหลวงท้องถิ่น ชร.ถ.134-09 สายทาง 5L - RMC	484,000	-	-	-	-	ถนน คสล. จำนวน 1 สาย	ประชาชนในพื้นที่และ ผู้ที่สัญจรไปมาเดินทาง สะดวกสบายและปลอดภัย ในชีวิตและทรัพย์สิน	กองช่าง
180	ก่อสร้างถนนคอนกรีตเสริมเหล็ก หมู่ที่ 18 บ้านเวียงสา	เพื่อรองรับการจราจร เพิ่มความสะดวก สบาย ในการสัญจรไปมา ของประชาชน	ก่อสร้างถนนคอนกรีตเสริมเหล็ก หมู่ที่ 18 บ้านเวียงสา ทางหลวงท้องถิ่น ชร.ถ.134-13 สายทางบ้าน เวียงสา - บ้านธารทอง ตำบลทรายขาว	965,000	-	-	-	-	ถนน คสล. จำนวน 1 สาย	ประชาชนในพื้นที่และ ผู้ที่สัญจรไปมาเดินทาง สะดวกสบายและปลอดภัย ในชีวิตและทรัพย์สิน	กองช่าง
181	ซ่อมแซมบำรุงรักษาครุภัณฑ์ ยานพาหนะ เครื่องจักรกล เครื่องสูบน้ำประปาหมู่บ้านและ ระบบประปาหมู่บ้าน	เพื่อให้ครุภัณฑ์ที่อยู่ในความรับผิดชอบ ของ อบต. ใช้การได้ตามปกติ	1.คำบำรุงรักษา ปรับปรุงหรือซ่อมแซม ครุภัณฑ์ต่างๆ ยานพาหนะ เครื่องจักรกล เครื่องสูบน้ำประปาหมู่บ้าน และระบบประปาหมู่บ้าน. เพื่อให้สามารถใช้การได้ตามปกติ	300,000	300,000	300,000	300,000	300,000	จำนวนเครื่องมือ เครื่องใช้ในการ ปฏิบัติงานเพิ่มขึ้น	การปฏิบัติงานเป็นไป อย่างมีประสิทธิภาพ	สำนักงานปลัด

ก. ยุทธศาสตร์จังหวัดที่ 3 การพัฒนาเศรษฐกิจสร้างสรรค์ด้านการค้า การลงทุน การบริหาร และโลจิสติกส์

ข. ยุทธศาสตร์การพัฒนาของ อปท. ในเขตจังหวัดที่ 1 การพัฒนาโครงสร้างพื้นฐานและระบบโลจิสติกส์ เชื่อมโยงกลุ่มจังหวัด กลุ่มอาเซียน +6 และGMS

5. ยุทธศาสตร์ที่ 5 ยุทธศาสตร์การพัฒนาด้านโครงสร้างพื้นฐาน

### 5.2 แผนงานอุตสาหกรรมและการโยธา

ที่	โครงการ	วัตถุประสงค์	เป้าหมาย (ผลผลิตของโครงการ)	งบประมาณและที่มา					ตัวชี้วัด (KPI)	ผลลัพธ์ ที่คาดว่าจะได้รับ	หน่วยงาน รับผิดชอบหลัก
				2566 (บาท)	2567 (บาท)	2568 (บาท)	2569 (บาท)	2570 (บาท)			
1	ขยายสะพานเชื่อมต่อ ตำบลสันกลาง (บ้านป่าเหียง) ไปยังตำบลป่าหุง หมู่ที่ 1 บ้านป่าเหียง	เพื่อพัฒนาระบบการคมนาคม ให้มีความสะดวก รวดเร็วและ ปลอดภัย	ขยายสะพานเชื่อมต่อ ตำบลสันกลาง (บ้านป่าเหียง) ไปยังตำบลป่าหุง	500,000	-	-	-	-	ร้อยละหรือจำนวน ครัวเรือนประชาชน ที่มีความสะดวก รวดเร็วเพิ่มมากขึ้น	ประชาชนได้รับความสะดวก รวดเร็วในการคมนาคมและ มีความปลอดภัย	กองช่าง
2	ก่อสร้างอ่างเก็บน้ำแม่ น้ำพุ พร้อมระบบส่งน้ำ หมู่ที่ 2 บ้านแม่ควาหลวง	เพื่อพัฒนาแหล่งน้ำ ให้สามารถ ใช้ประโยชน์ได้อย่างเต็ม ประสิทธิภาพ	ก่อสร้างอ่างเก็บน้ำแม่ น้ำพุพร้อมระบบ ส่งน้ำ หมู่ที่ 2 บ้านแม่ควาหลวง	-	-	20,000,000	20,000,000	20,000,000	พื้นที่การเกษตร มีน้ำใช้อย่างเพียงพอ	พื้นที่การเกษตรประมาณ 3,000 ไร่ มีน้ำใช้ อย่างเพียงพอตลอดปี	กองช่าง และหน่วยงานอื่น ที่รับผิดชอบ
3	ขุดลอกหนองถ้ำ หมู่ที่ 3 บ้านถ้ำ	เพื่อปรับปรุงระบบการส่งน้ำ เพื่อการเกษตรให้มีประสิทธิภาพ ยิ่งขึ้น	ขุดลอกหนองถ้ำ หมู่ที่ 3 บ้านถ้ำ ตามแบบที่ อบต.กำหนด	-	-	-	3,000,000	-	พื้นที่การเกษตร มีน้ำใช้อย่างเพียงพอ	พื้นที่การเกษตร ประมาณ 1,000 ไร่ มีน้ำใช้ อย่างเพียงพอตลอดปี	กองช่าง และหน่วยงานอื่น ที่รับผิดชอบ
4	ขุดลอกหนองผา หมู่ที่ 3 บ้านถ้ำ	เพื่อปรับปรุงระบบการส่งน้ำ เพื่อการเกษตรให้มีประสิทธิภาพ ยิ่งขึ้น	ขุดลอกหนองผา หมู่ที่ 3 บ้านถ้ำ ตามแบบที่ อบต.กำหนด	-	-	-	300,000	-	พื้นที่การเกษตร มีน้ำใช้อย่างเพียงพอ	พื้นที่การเกษตร ประมาณ 1,000 ไร่ มีน้ำใช้ อย่างเพียงพอตลอดปี	กองช่าง และหน่วยงานอื่น ที่รับผิดชอบ
5	ขุดลอกลำห้วยแม่หมาน หมู่ที่ 18 บ้านเวียงสา ถึง หมู่ที่ 2 บ้านแม่ควาหลวง	เพื่อปรับปรุงระบบการส่งน้ำ เพื่อการเกษตรให้มีประสิทธิภาพ ยิ่งขึ้น	ขุดลอกลำห้วยแม่หมาน หมู่ที่ 18 บ้านเวียงสา ถึง หมู่ที่ 2 บ้านแม่ควาหลวง ปากกว้าง 3.00 เมตร ลึกเฉลี่ย 1.50 เมตร ยาว 15,000.00 เมตร	-	-	7,000,000	-	-	พื้นที่การเกษตร มีน้ำใช้อย่างเพียงพอ	พื้นที่การเกษตร ประมาณ 2,000 ไร่ มีน้ำใช้ อย่างเพียงพอตลอดปี	กองช่าง และหน่วยงานอื่น ที่รับผิดชอบ

ที่	โครงการ	วัตถุประสงค์	เป้าหมาย (ผลผลิตของโครงการ)	งบประมาณและที่มา					ตัวชี้วัด (KPI)	ผลลัพธ์ ที่คาดว่าจะได้รับ	หน่วยงาน รับผิดชอบหลัก
				2566 (บาท)	2567 (บาท)	2568 (บาท)	2569 (บาท)	2570 (บาท)			
6	ก่อสร้างถนนคอนกรีตเสริมเหล็ก หมู่ที่ 3 บ้านถ้ำ ถึง บ้านแม่ควาววัง	เพื่อพัฒนาเส้นทางคมนาคมของประชาชนให้ได้รับความสะดวก รวดเร็ว และปลอดภัย	ก่อสร้างถนนคอนกรีตเสริมเหล็ก หมู่ที่ 3 บ้านถ้ำ ถึง บ้านแม่ควาววัง ตามแบบ อบต. กำหนด	-	-	5,000,000	-	-	ร้อยละหรือจำนวนครัวเรือนประชาชนที่มีการคมนาคมสะดวก รวดเร็วเพิ่มมากขึ้น	ประชาชนได้รับความสะดวก รวดเร็วและปลอดภัย ในการสัญจรไปมา	กองช่าง และหน่วยงานอื่นที่รับผิดชอบ
7	วางท่อประปาภูเขา จากเขื่อนผาแดง หมู่ที่ 18 บ้านเวียงสา ถึง หมู่ที่ 10 บ้านผาจ้อ	เพื่อแก้ปัญหาการขาดแคลนน้ำอุปโภค บริโภค ของราษฎร	วางท่อประปาภูเขา จากเขื่อนผาแดง หมู่ที่ 18 บ้านเวียงสาถึง หมู่ที่ 10 บ้านผาจ้อ ตามแบบกรมทรัพยากรน้ำ	-	-	-	-	1,000,000	ร้อยละหรือจำนวนครัวเรือนประชาชนมีน้ำใช้ในการอุปโภค บริโภคอย่างเพียงพอ	ประชาชนมีน้ำสำหรับการอุปโภค บริโภค อย่างเพียงพอ	กองช่าง และหน่วยงานอื่นที่รับผิดชอบ
8	ก่อสร้างอ่างเก็บน้ำห้วยต้นยาง (หมู่ที่ 1, 2, 3, 10, 18)	เพื่อพัฒนาแหล่งน้ำ ให้สามารถใช้ประโยชน์ได้อย่างเต็มประสิทธิภาพ	ก่อสร้างอ่างเก็บน้ำห้วยต้นยาง (หมู่ที่ 1, 2, 3, 10, 18)	30,000,000	-	-	-	-	พื้นที่การเกษตร มีน้ำใช้อย่างเพียงพอ	พื้นที่การเกษตรประมาณ 1,000 ไร่ มีน้ำใช้อย่างเพียงพอตลอดปี	กองช่าง และหน่วยงานอื่นที่รับผิดชอบ
9	โครงการติดตั้งไฟฟ้าสาธารณะ พลังงานแสงอาทิตย์ (โซลาร์เซลล์)	เพื่อให้เกิดแสงสว่างทั่วถึง และป้องกันอันตราย ในตอนกลางคืนและประหยัดค่าใช้จ่าย	ติดตั้งไฟฟ้าสาธารณะ พลังงานแสงอาทิตย์ (โซลาร์เซลล์)	-	-	2,000,000	-	-	จำนวนครัวเรือนที่มีไฟฟ้าใช้	พื้นที่ในหมู่บ้านมีแสงสว่างทั่วถึง และประชาชนมีความปลอดภัย ในชีวิตและทรัพย์สิน และประหยัดค่าใช้จ่าย	กองช่าง และหน่วยงานอื่นที่รับผิดชอบ
10	ขุดลอกอ่างผาแดง หมู่ที่ 1 บ้านป่าเหียง ตำบลสันกลาง	เพื่อพัฒนาแหล่งน้ำ ให้สามารถใช้ประโยชน์ได้อย่างเต็มประสิทธิภาพ	ขุดลอกอ่างผาแดง หมู่ที่ 1 บ้านป่าเหียง ตำบลสันกลาง ตามแบบที่กำหนด	-	-	-	1,000,000	-	พื้นที่การเกษตร มีน้ำใช้อย่างเพียงพอ	พื้นที่การเกษตรประมาณ 1,000 ไร่ มีน้ำใช้อย่างเพียงพอตลอดปี	กองช่างและหน่วยงานอื่นที่รับผิดชอบ
11	ขุดลอกห้วยต้นผึ้ง หมู่ที่ 12 บ้านใหม่พัฒนา	เพื่อพัฒนาแหล่งน้ำ ให้สามารถใช้ประโยชน์ได้อย่างเต็มประสิทธิภาพ	ขุดลอกห้วยต้นผึ้ง หมู่ที่ 12 บ้านใหม่พัฒนา ตำบลสันกลาง ตามแบบที่กำหนด	-	1,000,000	1,000,000	-	-	พื้นที่การเกษตร มีน้ำใช้อย่างเพียงพอ	พื้นที่การเกษตรประมาณ 1,000 ไร่ มีน้ำใช้อย่างเพียงพอตลอดปี	กองช่างและหน่วยงานอื่นที่รับผิดชอบ

ที่	โครงการ	วัตถุประสงค์	เป้าหมาย (ผลผลิตของโครงการ)	งบประมาณและที่มา					ตัวชี้วัด (KPI)	ผลลัพธ์ ที่คาดว่าจะได้รับ	หน่วยงาน รับผิดชอบหลัก
				2566 (บาท)	2567 (บาท)	2568 (บาท)	2569 (บาท)	2570 (บาท)			
12	ก่อสร้างถนนคอนกรีตเสริมเหล็ก หมู่ที่ 18 บ้านเวียงสา ตำบลสันกลาง ถึงหมู่ที่ 13 บ้านรวมไทย ตำบลทรายขาว	เพื่อพัฒนาเส้นทางคมนาคมของประชาชนให้ได้รับความสะดวก รวดเร็ว และปลอดภัย	ก่อสร้างถนนคอนกรีตเสริมเหล็ก หมู่ที่ 18 บ้านเวียงสา ตำบลสันกลาง ถึงหมู่ที่ 13 บ้านรวมไทย ตำบลทรายขาว อำเภอพาน จังหวัดเชียงราย	9,000,000	-	-	-	-	ร้อยละหรือจำนวนครัวเรือนประชาชนที่มีคมนาคมสะดวก รวดเร็วเพิ่มมากขึ้น	ประชาชนเขตติดต่อตำบลสันกลางและตำบลทรายขาว จำนวน 6 หมู่บ้าน ได้รับความสะดวก รวดเร็ว และปลอดภัยในการสัญจร	กองช่าง อบต.สันกลาง กับ อบจ.เชียงราย
13	ก่อสร้างถนนคอนกรีตเสริมเหล็ก ถนนสายบ้านแม่ควาโดนถึงบ้านป่าเมี่ยง	เพื่อพัฒนาเส้นทางคมนาคมของประชาชนให้ได้รับความสะดวก รวดเร็ว และปลอดภัย	ก่อสร้างถนนคอนกรีตเสริมเหล็ก ถนนสายบ้านแม่ควาโดนถึงบ้านป่าเมี่ยง ตามรูปแบบและรายการที่ อบต. กำหนด	-	9,000,000	-	-	-	ร้อยละหรือจำนวนครัวเรือนประชาชนที่มีคมนาคมสะดวก รวดเร็วเพิ่มมากขึ้น	ประชาชนเขตติดต่อตำบลสันกลางและตำบลทรายขาว จำนวน 6 หมู่บ้าน ได้รับความสะดวก รวดเร็ว และปลอดภัยในการสัญจร	กองช่าง อบต.สันกลาง กับ อบจ.เชียงราย
14	ก่อสร้างถนนคอนกรีตเสริมเหล็ก เชื่อมตำบลสันกลางถึงตำบลเมืองพาน	เพื่อพัฒนาเส้นทางคมนาคมของประชาชนให้ได้รับความสะดวก รวดเร็ว และปลอดภัย	ก่อสร้างถนนคอนกรีตเสริมเหล็ก เชื่อมตำบลสันกลางถึงตำบลเมืองพาน ถนนสายสันผักอี - บ้านดอยป่าสัก หมู่ที่ 7 ตำบลเมืองพาน ตามรูปแบบและรายการที่ อบต. กำหนด	-	-	9,000,000	-	-	ร้อยละหรือจำนวนครัวเรือนประชาชนที่มีคมนาคมสะดวก รวดเร็วเพิ่มมากขึ้น	ประชาชนได้รับความสะดวก รวดเร็วและปลอดภัย ในการสัญจรไปมา	กองช่าง อบต.สันกลาง กับ อบจ.เชียงราย
15	ก่อสร้างถนนคอนกรีตเสริมเหล็ก เชื่อมตำบลสันกลางถึงตำบลป่าหุ่ง	เพื่อพัฒนาเส้นทางคมนาคมของประชาชนให้ได้รับความสะดวก รวดเร็ว และปลอดภัย	ก่อสร้างถนนคอนกรีตเสริมเหล็ก เชื่อมตำบลสันกลางถึงตำบลป่าหุ่ง คลองขอย 6 - ตำบลป่าหุ่ง ตามรูปแบบและรายการที่ อบต. กำหนด	-	-	9,000,000	-	-	ร้อยละหรือจำนวนครัวเรือนประชาชนที่มีคมนาคมสะดวก รวดเร็วเพิ่มมากขึ้น	ประชาชนได้รับความสะดวก รวดเร็วและปลอดภัย ในการสัญจรไปมา	กองช่าง อบต.สันกลาง กับ อบจ.เชียงราย
16	ก่อสร้างอ่างเก็บน้ำห้วยต้นยาง ตำบลสันกลาง	เพื่อพัฒนาแหล่งน้ำ ให้สามารถใช้ประโยชน์ได้อย่างเต็มประสิทธิภาพ	ก่อสร้างอ่างเก็บน้ำห้วยต้นยาง ตำบลสันกลาง	5,000,000	5,000,000	5,000,000	5,000,000	5,000,000	พื้นที่การเกษตร มีน้ำใช้อย่างเพียงพอ	พื้นที่การเกษตรประมาณ 1,000 ไร่ มีน้ำใช้อย่างเพียงพอตลอดปี	กองช่าง และหน่วยงานอื่น ที่รับผิดชอบ

ที่	โครงการ	วัตถุประสงค์	เป้าหมาย (ผลผลิตของโครงการ)	งบประมาณและที่มา					ตัวชี้วัด (KPI)	ผลลัพธ์ ที่คาดว่าจะได้รับ	หน่วยงาน รับผิดชอบหลัก
				2566 (บาท)	2567 (บาท)	2568 (บาท)	2569 (บาท)	2570 (บาท)			
17	ก่อสร้างถนนคอนกรีตเสริมเหล็ก เชื่อมตำบลสันกลางถึงตำบลเมืองพาน	เพื่อพัฒนาเส้นทางคมนาคม ของประชาชนให้ได้รับ ความสะดวก รวดเร็ว และปลอดภัย	ก่อสร้างถนนคอนกรีตเสริมเหล็ก เชื่อมตำบลสันกลางถึงตำบลเมืองพาน คันคลองชลประทาน ขอย 5 ถึง บ้านคอยป่าสัก ตำบลเมืองพาน ตามรูปแบบและรายการที่ อบต. กำหนด	-	-	9,000,000	-	-	ร้อยละหรือจำนวน ครัวเรือนประชาชน ที่มีคมนาคมสะดวก รวดเร็วเพิ่มมากขึ้น	ประชาชนได้รับความสะดวก รวดเร็วและปลอดภัย ในการสัญจรไปมา	กองช่าง อบต.สันกลาง กับ อบจ.เชียงราย
18	ซ่อมแซมถนนคอนกรีตเสริมเหล็ก เชื่อมตำบลสันกลางถึงตำบลเมืองพาน	เพื่อพัฒนาเส้นทางคมนาคม ของประชาชนให้ได้รับ ความสะดวก รวดเร็ว และปลอดภัย	ซ่อมแซมถนนคอนกรีตเสริมเหล็ก เชื่อมตำบลสันกลางถึงตำบลเมืองพาน หน้าวัดสันผักอีถึงเขตตำบลเมืองพาน ตามรูปแบบและรายการที่ อบต. กำหนด	-	-	1,000,000	-	-	ร้อยละหรือจำนวน ครัวเรือนประชาชน ที่มีคมนาคมสะดวก รวดเร็วเพิ่มมากขึ้น	ประชาชนได้รับความสะดวก รวดเร็วและปลอดภัย ในการสัญจรไปมา	กองช่าง อบต.สันกลาง กับ อบจ.เชียงราย
19	ก่อสร้างสะพานคอนกรีต เสริมเหล็ก หมู่ที่ 9 บ้านหัวฝาย	เพื่อพัฒนาด้านการคมนาคม ของประชาชนให้ได้รับ ความสะดวก รวดเร็ว และปลอดภัย	ก่อสร้างสะพานคอนกรีต เสริมเหล็ก หมู่ที่ 9 บ้านหัวฝาย ตามแบบที่ อบต.กำหนด	500,000	-	-	-	-	ร้อยละหรือจำนวน ครัวเรือนประชาชน ที่มีการคมนาคมสะดวก รวดเร็วเพิ่มมากขึ้น	ประชาชนได้รับความสะดวก รวดเร็วและปลอดภัย ในการสัญจรไปมา	กองช่าง และหน่วยงานอื่น ที่รับผิดชอบ
20	โครงการปรับปรุงถนนลาดยางโดยการ เสริมผิวแอสฟัลต์ติกคอนกรีต	เพื่อพัฒนาด้านการคมนาคม ของประชาชนให้ได้รับ ความสะดวก รวดเร็ว และปลอดภัย	โครงการปรับปรุงถนนลาดยางโดยการ เสริมผิวแอสฟัลต์ติกคอนกรีต สายแยกทางหลวงหมายเลข 1 – บ้านสีซอ หมู่ที่ 6 –15 บ้านแม่ควาโตน-บ้านแม่ควาควงดี ตามรูปแบบและรายการ ที่ อบต. กำหนด	10,000,000	-	-	-	-	ร้อยละหรือจำนวน ครัวเรือนประชาชน ที่มีการคมนาคมสะดวก รวดเร็วเพิ่มมากขึ้น	ประชาชนได้รับความสะดวก รวดเร็วและปลอดภัย ในการสัญจรไปมา	กองช่าง และหน่วยงานอื่น ที่รับผิดชอบ
21	ก่อสร้างถนนคอนกรีตเสริมเหล็ก สายอ่างเก็บน้ำห้วยผาแดง หมู่ที่ 18 บ้านเวียงสา	เพื่อพัฒนาด้านการคมนาคม ของประชาชนให้ได้รับ ความสะดวก รวดเร็ว และปลอดภัย	ก่อสร้างถนนคอนกรีตเสริมเหล็ก สายอ่างเก็บน้ำห้วยผาแดง หมู่ที่ 18 บ้านเวียงสา ตามรูปแบบและรายการ ที่ อบต. กำหนด	800,000	-	-	-	-	ร้อยละหรือจำนวน ครัวเรือนประชาชน ที่มีการคมนาคมสะดวก รวดเร็วเพิ่มมากขึ้น	ประชาชนได้รับความสะดวก รวดเร็วและปลอดภัย ในการสัญจรไปมา	กองช่าง และหน่วยงานอื่น ที่รับผิดชอบ



ที่	โครงการ	วัตถุประสงค์	เป้าหมาย (ผลผลิตของโครงการ)	งบประมาณและที่มา					ตัวชี้วัด (KPI)	ผลลัพธ์ ที่คาดว่าจะได้รับ	หน่วยงาน รับผิดชอบหลัก
				2566 (บาท)	2567 (บาท)	2568 (บาท)	2569 (บาท)	2570 (บาท)			
22	ก่อสร้างฝายคอนกรีตเสริมเหล็ก หมู่ที่ 9 บ้านหัวฝาย	เพื่อปรับปรุงระบบการส่งน้ำ เพื่อการเกษตรให้มี ประสิทธิภาพ	ก่อสร้างฝายคอนกรีตเสริมเหล็ก หมู่ที่ 9 บ้านหัวฝาย ตามแบบที่ อบต. กำหนด	500,000	-	-	-	-	ฝายคอนกรีตเสริมเหล็ก จำนวน 1 แห่ง	ระบบการส่งน้ำไหลสะดวก และเกษตรกรมีน้ำใช้ ในการเกษตรอย่างเพียงพอ ตลอดปี	กองช่าง
23	วางท่อระบายน้ำคอนกรีตเสริมเหล็ก พร้อมบ่อพักคอนกรีตเสริมเหล็ก หมู่ที่ 9 บ้านหัวฝาย	เพื่อแก้ไขปัญหาท่วมขังในพื้นที่ ของชุมชน	วางท่อระบายน้ำคอนกรีตเสริมเหล็ก พร้อมบ่อพักคอนกรีตเสริมเหล็ก หมู่ที่ 9 บ้านหัวฝาย ตามแบบที่ อบต. กำหนด	500,000	-	-	-	-	ร้อยละหรือจำนวน ครั้วเรือนประชาชน มีปัญหาน้ำท่วมขังลดลง	สามารถแก้ไขปัญหา น้ำท่วมขังในพื้นที่ชุมชน	กองช่าง
24	ก่อสร้างถนนคอนกรีตเสริมเหล็ก หมู่ที่ 1 บ้านป่าเหียง	เพื่อพัฒนาระบบการคมนาคม ให้มีความสะดวก รวดเร็ว และปลอดภัย	ก่อสร้างถนนคอนกรีตเสริมเหล็ก หมู่ที่ 1 บ้านป่าเหียง (บ้านอาชาผาแดง) ตามแบบที่ อบต.กำหนด	500,000	-	-	-	-	ร้อยละหรือจำนวน ครั้วเรือนประชาชน ที่มีการคมนาคมสะดวก รวดเร็วเพิ่มมากขึ้น	ประชาชนได้รับความสะดวก รวดเร็วในการคมนาคมและ มีความปลอดภัย	กองช่าง

ก. ยุทธศาสตร์จังหวัดที่ 3 การพัฒนาเศรษฐกิจสร้างสรรค์ด้านการค้า การลงทุน การบริหาร และโลจิสติกส์

ข. ยุทธศาสตร์การพัฒนาของ อปท. ในเขตจังหวัดที่ 1 การพัฒนาโครงสร้างพื้นฐานและระบบโลจิสติกส์ เชื่อมโยงกลุ่มจังหวัด กลุ่มอาเซียน +6 และGMS

5. ยุทธศาสตร์ที่ 5 ยุทธศาสตร์การพัฒนาด้านโครงสร้างพื้นฐาน

5.3 แผนงานสร้างความเข้มแข็งของชุมชน

ที่	โครงการ	วัตถุประสงค์	เป้าหมาย (ผลผลิตของโครงการ)	งบประมาณและที่มา					ตัวชี้วัด (KPI)	ผลลัพธ์ ที่คาดว่าจะได้รับ	หน่วยงาน รับผิดชอบหลัก
				2566 (บาท)	2567 (บาท)	2568 (บาท)	2569 (บาท)	2570 (บาท)			
1	ตรวจสอบปริมาณน้ำและวิเคราะห์คุณภาพน้ำ ระบบประปาหมู่บ้านในพื้นที่ตำบลสันกลาง หมู่ที่ 1 - หมู่ที่ 18	เพื่อพัฒนาระบบการผลิตน้ำประปาของหมู่บ้านให้สะอาด	ดำเนินการตรวจสอบปริมาณน้ำและวิเคราะห์คุณภาพน้ำ ระบบประปาหมู่บ้านในพื้นที่ตำบลสันกลาง หมู่ที่ 1 - หมู่ที่ 18	50,000	50,000	50,000	50,000	50,000	จำนวนครัวเรือนที่มีน้ำใช้อย่างเพียงพอ	ประชาชนมีน้ำสะอาดในการอุปโภค บริโภค	กองช่าง

ก. ยุทธศาสตร์จังหวัดที่ 5 การพัฒนาคุณภาพชีวิต ทรัพยากรมนุษย์และความมั่นคงเพื่อส่งเสริมสังคมสร้างสรรค์

ข. ยุทธศาสตร์การพัฒนาของ อปท. ในเขตจังหวัดที่ 6 การพัฒนาด้านการเมืองการบริหาร

6. ยุทธศาสตร์ที่ 6 ยุทธศาสตร์การพัฒนาด้านการเมืองการบริหาร

6.1 แผนงานบริหารงานทั่วไป

ที่	โครงการ/กิจกรรม	วัตถุประสงค์	เป้าหมาย (ผลผลิตของโครงการ)	งบประมาณและที่มา					ตัวชี้วัด (KPI)	ผลลัพธ์ ที่คาดว่าจะได้รับ	หน่วยงาน รับผิดชอบหลัก
				2566 (บาท)	2567 (บาท)	2568 (บาท)	2569 (บาท)	2570 (บาท)			
1	การดำเนินการเลือกตั้งผู้บริหารและสมาชิกสภาท้องถิ่นหรือการเลือกตั้งอื่นๆ และการลงประชามติ	เพื่อเป็นการส่งเสริมการดำเนินงานตามระบอบประชาธิปไตย	สนับสนุนการเลือกตั้งในพื้นที่ตำบลชั้นกลาง	400,000	400,000	400,000	400,000	400,000	ร้อยละของประชาชนมีส่วนร่วมในระบอบประชาธิปไตย	ประชาชนดำเนินการระบอบประชาธิปไตย	สำนักงานปลัด
2	จัดทำแผนที่ภาษีระบบข้อมูลและทะเบียนทรัพย์สิน	เพื่อพัฒนาระบบการจัดเก็บรายได้ของ อบต. ให้มีความทันสมัยและสามารถตรวจสอบข้อมูลได้อย่างรวดเร็ว มีประสิทธิภาพ	จ้างเหมาจัดทำระบบแผนที่ภาษีให้ได้มาตรฐานที่ อบต. กำหนด	100,000	100,000	200,000	200,000	200,000	ระบบการจัดเก็บภาษีรวดเร็วมากขึ้น	หน่วยงานมีระบบการจัดเก็บภาษีที่ทันสมัย มีความเที่ยงตรง ตรวจสอบได้รวดเร็วสามารถเพิ่มรายได้ในการจัดเก็บภาษี	กองคลัง
3	พัฒนาระบบอินเทอร์เน็ตในพื้นที่ตำบลชั้นกลาง หมู่ที่ 1 - หมู่ที่ 18	เพื่อพัฒนาและปรับปรุงระบบอินเทอร์เน็ตภายในตำบล	พัฒนาระบบเครือข่ายของภาคส่วนต่าง ๆ ในชุมชน ในระบบอินเทอร์เน็ตให้มีความเชื่อมโยงกัน	50,000	50,000	50,000	50,000	50,000	ร้อยละของประชาชนที่ได้รับประโยชน์เพิ่มขึ้น	ระบบอินเทอร์เน็ตตำบลและเครือข่ายการพัฒนา มีความเชื่อมโยงกัน	สำนักงานปลัด
4	ปรับปรุงระบบสารสนเทศ อบต.ชั้นกลาง	เพื่อพัฒนาและปรับปรุงเว็บไซต์ของ อบต.ชั้นกลาง ในการเป็นสื่อกลางด้านข้อมูล และการประชาสัมพันธ์	พัฒนาระบบสารสนเทศของระบบข้อมูลกลางให้ประชาชนสามารถเข้าถึงข้อมูลได้อย่างรวดเร็ว	10,000	10,000	10,000	10,000	10,000	ร้อยละของประชาชนที่ได้รับประโยชน์เพิ่มขึ้น	ระบบสารสนเทศของ อบต.ชั้นกลาง ได้รับการปรับปรุงและพัฒนาอย่างต่อเนื่อง	สำนักงานปลัด

ที่	โครงการ/กิจกรรม	วัตถุประสงค์	เป้าหมาย (ผลผลิตของโครงการ)	งบประมาณและที่มา					ตัวชี้วัด (KPI)	ผลลัพธ์ ที่คาดว่าจะได้รับ	หน่วยงาน รับผิดชอบหลัก
				2566 (บาท)	2567 (บาท)	2568 (บาท)	2569 (บาท)	2570 (บาท)			
5	โครงการเสริมสร้างคุณธรรมจริยธรรมของคณะผู้บริหาร สมาชิกสภา พนักงานส่วนตำบล พนักงานจ้าง	เพื่อพัฒนาผู้บริหาร สมาชิกสภา พนักงานส่วนตำบล และพนักงานจ้างมีคุณธรรมจริยธรรมในการปฏิบัติงาน และการพัฒนาคุณภาพชีวิต	จัดกิจกรรมส่งเสริมคุณธรรมจริยธรรมให้กับผู้บริหาร สมาชิกสภา พนักงานส่วนตำบล และพนักงานจ้าง	50,000	50,000	50,000	50,000	50,000	ร้อยละผู้บริหาร สมาชิกสภา อบต. และบุคลากรของอบต. สันกลาง ได้รับความรู้จากการเข้าร่วมโครงการ	ผู้บริหาร สมาชิกสภา พนักงานส่วนตำบล และพนักงานจ้าง ได้รับความรู้จากกิจกรรมและการพัฒนาทักษะต่าง ๆ ทำให้การทำงานมีคุณภาพที่ดีขึ้น	สำนักงานปลัด
6	โครงการอบรมเพื่อพัฒนาศักยภาพบุคลากรด้านการปฏิบัติงานเพื่อความโปร่งใสตามหลักธรรมาภิบาล (อบต. สีขาว)	เพื่อพัฒนาผู้บริหาร สมาชิกสภา อบต. และบุคลากร ด้านการปฏิบัติงานเพื่อความโปร่งใสตามหลักธรรมาภิบาล (อบต. สีขาว)	จัดกิจกรรมเสริมสร้างทักษะปฏิบัติงานเพื่อความโปร่งใสตามหลักธรรมาภิบาล (อบต. สีขาว)	30,000	30,000	30,000	30,000	30,000	ร้อยละผู้บริหาร สมาชิกสภา อบต. และบุคลากรของอบต. สันกลาง ได้รับความรู้จากการเข้าร่วมโครงการ	ผู้บริหาร สมาชิกสภา พนักงานส่วนตำบล และพนักงานจ้าง ได้รับความรู้จากกิจกรรมและการพัฒนาทักษะต่าง ๆ ทำให้การทำงานมีคุณภาพที่ดีขึ้น	สำนักงานปลัด
7	อบรมสัมมนาพัฒนาศักยภาพคณะผู้บริหาร พนักงานส่วนตำบล และพนักงานจ้างสู่การปฏิบัติงานตามหลักธรรมาภิบาล	เพื่อให้ผู้เข้าร่วมอบรมมีความรู้ความเข้าใจเกี่ยวกับระเบียบ วินัย และกฎหมายที่เกี่ยวข้อง เพื่อร่วมพัฒนาตำบลสันกลางให้เกิดความเข้มแข็งอย่างยั่งยืน	อบรมสัมมนาด้านการสร้างจิตสำนึกที่ดีในการให้บริการประชาชน ระเบียบวินัยและกฎหมายที่เกี่ยวข้องให้กับคณะผู้บริหาร สมาชิกสภา พนักงานส่วนตำบล และพนักงานจ้าง	300,000	300,000	300,000	300,000	300,000	ร้อยละผู้บริหาร สมาชิกสภา อบต. และบุคลากรของอบต. สันกลาง ได้รับความรู้จากการเข้าร่วมโครงการ	ผู้บริหาร สมาชิกสภา พนักงานส่วนตำบล และพนักงานจ้าง ได้รับความรู้จากกิจกรรมและการพัฒนาทักษะต่าง ๆ ทำให้การทำงานมีคุณภาพที่ดีขึ้น	สำนักงานปลัด
8	ปรับปรุงภูมิทัศน์ภายในและภายนอกที่ทำการ อบต. สันกลาง	เพื่อปรับปรุงสถานที่ในการปฏิบัติงานและบริการประชาชน	ปรับปรุงภูมิทัศน์ภายในและภายนอกที่ทำการ อบต. สันกลาง	150,000	100,000	100,000	100,000	100,000	ที่ทำการ อบต. สันกลาง ได้รับการปรับปรุง	สถานที่ในการปฏิบัติงานและบริการประชาชนได้รับการปรับปรุงให้สวยงามและมีความเหมาะสมยิ่งขึ้น	สำนักงานปลัด

ที่	โครงการ	วัตถุประสงค์	เป้าหมาย (ผลผลิตของโครงการ)	งบประมาณและที่มา					ตัวชี้วัด (KPI)	ผลลัพธ์ ที่คาดว่าจะได้รับ	หน่วยงาน รับผิดชอบหลัก
				2566 (บาท)	2567 (บาท)	2568 (บาท)	2569 (บาท)	2570 (บาท)			
9	โครงการอบรมเชิงปฏิบัติการของบุคลากรองค์การบริหารส่วนตำบลสันกลาง เพื่อสร้างองค์กรแห่งความสุขและสนุกกับการทำงานเป็นทีม	เพื่อให้ผู้เข้ารับการอบรมนำความรู้และเทคนิคต่างๆ มาใช้ในชีวิตประจำวันและการทำงานเป็นทีมได้อย่างมีประสิทธิภาพและมีความสุขสนุกกับการทำงาน	คณะผู้บริหาร ผู้แทนสมาชิกสภาพนักงานส่วนตำบล พนักงานจ้าง พนักงานจ้างเหมาตามโครงการ ผู้สังเกตการณ์ จำนวน 50 คน	-	-	300,000	-	-	จำนวนผู้เข้าอบรมผ่านการฝึกการอบรม	ผู้เข้ารับการอบรมเกิดการพัฒนาทั้งทางด้านศักยภาพและคุณภาพส่วนตนให้เป็นคนเก่งและดี เป็นที่รักและที่ต้องการของทุกๆ คน	สำนักงานปลัด
10	โครงการจัดตั้งศูนย์ปฏิบัติการร่วมในการช่วยเหลือประชาชนขององค์กรปกครองส่วนท้องถิ่นระดับอำเภอ (อำเภอพาน)	เพื่อให้มีศูนย์ปฏิบัติการร่วมในการช่วยเหลือประชาชนขององค์กรปกครองส่วนท้องถิ่นระดับอำเภอ(อำเภอพาน)	จัดตั้งศูนย์ปฏิบัติการร่วมในการช่วยเหลือประชาชนขององค์กรปกครองส่วนท้องถิ่นระดับอำเภอ(อำเภอพาน)	15,000	15,000	15,000	15,000	15,000	จำนวนโครงการ 1 โครงการ	ประชาชนได้รับความช่วยเหลืออย่างถูกต้องและเป็นธรรม	สำนักงานปลัด
11	โครงการจัดทำแผนที่ภาษีและทะเบียนทรัพย์สิน เพื่อรองรับพรบ.ภาษีที่ดินและสิ่งก่อสร้าง พ.ศ.2562	เพื่อรองรับพระราชบัญญัติภาษีที่ดินและสิ่งปลูกสร้างของ อบต. ให้มีความทันสมัยและสามารถตรวจสอบข้อมูลได้อย่างรวดเร็ว มีประสิทธิภาพ	จัดทำระบบแผนที่ภาษี ให้ได้มาตรฐานที่ อบต. กำหนด	100,000	100,000	100,000	100,000	100,000	ระบบการจัดเก็บภาษี ราบลื่นสมบูรณ์	หน่วยงานมีระบบการจัดเก็บภาษีที่ทันสมัย มีความเที่ยงตรง ตรวจสอบได้รวดเร็วสามารถเพิ่มรายได้ในการจัดเก็บภาษี	กองคลัง
12	โครงการอบรมให้ความรู้เกี่ยวกับประกันสังคม กองทุนเงินทดแทนและสิทธิประโยชน์สำหรับผู้ประกันตน	เพื่อพัฒนาประสิทธิภาพการทำงานของบุคลากร และมีความรู้ความเข้าใจเกี่ยวกับกองทุนเงินทดแทนและได้รับสิทธิประโยชน์สำหรับผู้ประกันตนระหว่างกองทุนประกันสังคมและกองทุนเงินทดแทน	พนักงานส่วนตำบลและ ผู้ประกันตน จำนวน 50 คน	10,000	10,000	10,000	10,000	10,000	ร้อยละจำนวนผู้เข้ารับการอบรมได้รับความรู้จากการเข้าร่วมโครงการ	ผู้เข้าร่วมการอบรมมีความรู้ความเข้าใจเกี่ยวกับกองทุนประกันสังคมและกองทุนเงินทดแทน และรู้ถึงสิทธิประโยชน์สำหรับผู้ประกันตน	สำนักงานปลัด

ที่	โครงการ	วัตถุประสงค์	เป้าหมาย (ผลผลิตของโครงการ)	งบประมาณและที่มา					ตัวชี้วัด (KPI)	ผลลัพธ์ ที่คาดว่าจะได้รับ	หน่วยงาน รับผิดชอบหลัก
				2566 (บาท)	2567 (บาท)	2568 (บาท)	2569 (บาท)	2570 (บาท)			
13	โครงการฝึกอบรมเสริมสร้าง คุณธรรมจริยธรรม สำหรับคณะผู้บริหาร สมาชิกสภา พนักงาน ส่วนตำบล และพนักงานจ้าง	เพื่อพัฒนาผู้บริหาร สมาชิก สภา พนักงานส่วนตำบล และ พนักงานจ้างมีคุณธรรมจริยธรรม ในการปฏิบัติงาน และการพัฒนา คุณภาพชีวิต	จัดกิจกรรมส่งเสริมคุณธรรม จริยธรรมให้กับผู้บริหาร สมาชิกสภา พนักงานส่วนตำบล และพนักงานจ้าง	50,000	50,000	50,000	50,000	50,000	ร้อยละผู้บริหาร สมาชิก สภา อบต. และบุคลากร ของอบต.สันกลาง ได้รับความรู้จากการ เข้าร่วมโครงการ	ผู้บริหาร สมาชิกสภา พนักงานส่วนตำบล และพนักงานจ้าง ได้รับ ความรู้จากกิจกรรมและการ พัฒนาทักษะต่าง ๆ ทำให้ การทำงานมีคุณภาพที่ดีขึ้น	สำนักงานปลัด
14	โครงการศึกษาดูงานเพื่อพัฒนา ศักยภาพ ผู้นำชุมชน คณะผู้บริหาร พนักงาน ส่วนตำบล พนักงานจ้าง สู่การปฏิบัติงานตาม ตามหลักธรรมาภิบาล	เพื่อพัฒนาศักยภาพ ผู้นำชุมชน คณะผู้บริหาร พนักงาน ส่วนตำบล พนักงานจ้าง สู่การปฏิบัติงานตาม ตามหลักธรรมาภิบาล	จัดกิจกรรมเสริมสร้างทักษะ ปฏิบัติงานเพื่อความโปร่งใส ตามหลักธรรมาภิบาล	400,000	400,000	400,000	400,000	400,000	ร้อยละผู้นำชุมชน คณะผู้บริหาร พนักงาน ส่วนตำบล พนักงานจ้าง ได้รับความรู้จากการ เข้าร่วมโครงการ	ร้อยละผู้นำชุมชน คณะผู้บริหาร พนักงาน ส่วนตำบล พนักงานจ้างได้รับ ความรู้จากกิจกรรมและการ พัฒนาทักษะต่าง ๆ	สำนักงานปลัด
15	โครงการฝึกอบรมเชิงปฏิบัติการ ของบุคลากรองค์การบริหาร ส่วนตำบลสันกลาง เพื่อสร้าง องค์กรแห่งความสุขและสนุก กับการทำงานเป็นทีม	เพื่อให้ผู้เข้ารับการอบรมนำความรู้ และเทคนิคต่างๆ มาใช้ในชีวิตประจำ วันและการทำงานเป็นทีมได้อย่าง มีประสิทธิภาพและมีความสุขสนุก กับการทำงาน	คณะผู้บริหาร ผู้แทนสมาชิกสภา พนักงานส่วนตำบล พนักงานจ้าง พนักงานจ้างเหมาตามโครงการ ผู้สังเกตการณ์ จำนวน 50 คน	300,000	300,000	300,000	300,000	300,000	จำนวนผู้เข้าอบรม ผ่านการฝึกการอบรม	ผู้เข้ารับการอบรมเกิดการ พัฒนาทั้งทางด้านศักยภาพ และคุณภาพส่วนตนให้เป็น คนเก่งและดี เป็นที่รักและ ที่ต้องการของทุกๆ คน	สำนักงานปลัด

## ส่วนที่ 4 การติดตามและประเมินผล

### การติดตามและประเมินผลยุทธศาสตร์

แนวทางการพิจารณาการติดตามและประเมินผลแผนพัฒนาท้องถิ่นตามระเบียบกระทรวงมหาดไทยว่าด้วยการจัดทำแผนพัฒนาขององค์กรปกครองส่วนท้องถิ่น พ.ศ.2548 และที่แก้ไขเพิ่มเติมถึง (ฉบับที่ 2) พ.ศ.2559 และที่แก้ไขเพิ่มเติมถึง (ฉบับที่ 3) พ.ศ.2561 เป็นแบบที่กำหนดให้คณะกรรมการติดตามและประเมินผลแผนพัฒนาท้องถิ่น ดำเนินการให้คะแนนตามเกณฑ์ที่กำหนดไว้ ซึ่งเป็นส่วนหนึ่งของการติดตามและประเมินผลแผนพัฒนารายจ่าย มีรายละเอียด ดังนี้

#### 1. แนวทางการพิจารณาการติดตามและประเมินผลยุทธศาสตร์เพื่อความสอดคล้องแผนพัฒนาท้องถิ่น ประกอบด้วย

- 1.1 ข้อมูลสภาพทั่วไปและข้อมูลพื้นฐานขององค์กรปกครองส่วนท้องถิ่น 20 คะแนน
- 1.2 การวิเคราะห์สภาพการณ์และศักยภาพ 20 คะแนน
- 1.3 ยุทธศาสตร์ 60 คะแนน ประกอบด้วย

- (1) ยุทธศาสตร์ขององค์กรปกครองส่วนท้องถิ่น 10 คะแนน
- (2) ยุทธศาสตร์ขององค์กรปกครองส่วนท้องถิ่นในเขตจังหวัด 10 คะแนน
- (3) ยุทธศาสตร์จังหวัด 10 คะแนน
- (4) วิสัยทัศน์ 5 คะแนน
- (5) กลยุทธ์ 5 คะแนน
- (6) เป้าประสงค์ของแต่ละประเด็นกลยุทธ์ 5 คะแนน
- (7) จุดยืนทางยุทธศาสตร์ 5 คะแนน
- (8) แผนงาน 5 คะแนน
- (9) ความเชื่อมโยงของยุทธศาสตร์ในภาพรวม 5 คะแนน

คะแนนรวม 100 คะแนน เกณฑ์ที่ควรได้เพื่อให้เกิดความสอดคล้องและขับเคลื่อนการพัฒนาท้องถิ่นขององค์กรปกครองส่วนท้องถิ่น ไม่ควรน้อยกว่าร้อยละ 80 (80 คะแนน)

#### 2. แนวทางการพิจารณาการติดตามและประเมินผลโครงการเพื่อความสอดคล้องแผนพัฒนาท้องถิ่น ประกอบด้วย

- 2.1 การสรุปสถานการณ์การพัฒนา 10 คะแนน
- 2.2 การประเมินผลการนำแผนพัฒนาท้องถิ่นไปปฏิบัติในเชิงปริมาณ 10 คะแนน
- 2.3 การประเมินผลการนำแผนพัฒนาท้องถิ่นไปปฏิบัติในเชิงคุณภาพ 10 คะแนน
- 2.4 ยุทธศาสตร์และแผนงาน 10 คะแนน
- 2.5 โครงการพัฒนา 60 คะแนน ประกอบด้วย
  - (1) ความชัดเจนของชื่อโครงการ 5 คะแนน
  - (2) กำหนดวัตถุประสงค์สอดคล้องกับโครงการ 5 คะแนน

- (3) เป้าหมาย (ผลผลิตของโครงการ) มีความชัดเจนนำไปสู่การตั้งงบประมาณได้ถูกต้อง 5 คะแนน  
 (4) โครงการมีความสอดคล้องกับแผนยุทธศาสตร์ชาติ 20 ปี 5 คะแนน  
 (5) เป้าหมาย (ผลผลิตของโครงการ) มีความสอดคล้องกับแผนพัฒนาเศรษฐกิจและสังคมแห่งชาติ

ฉบับที่ 12 5 คะแนน

- (6) โครงการมีความสอดคล้องกับ Thailand 4.0 5 คะแนน  
 (7) โครงการสอดคล้องกับยุทธศาสตร์จังหวัด 5 คะแนน  
 (8) โครงการแก้ไขปัญหาความยากจนหรือการเสริมสร้างให้ประเทศชาติมั่นคง มั่งคั่ง ยั่งยืน ภายใต้

หลักประชารัฐ 5 คะแนน

- (9) งบประมาณ มีความสอดคล้องกับเป้าหมาย (ผลผลิตของโครงการ) 5 คะแนน  
 (10) มีการประมาณการราคาถูกต้องตามหลักวิธีการงบประมาณ 5 คะแนน  
 (11) มีการกำหนดตัวชี้วัด (KPI) และสอดคล้องกับวัตถุประสงค์และผลที่คาดว่าจะได้รับ 5 คะแนน  
 (12) ผลที่คาดว่าจะได้รับสอดคล้องกับวัตถุประสงค์ 5 คะแนน

คะแนนรวม 100 คะแนน เกณฑ์ที่ควรได้เพื่อให้เกิดความสอดคล้องและขับเคลื่อนการพัฒนาท้องถิ่น  
 ขององค์กรปกครองส่วนท้องถิ่น ไม่ควรน้อยกว่าร้อยละ 80 (80 คะแนน)

### 3. แนวทางการพิจารณาการติดตามและประเมินผลยุทธศาสตร์เพื่อความสอดคล้องแผนพัฒนาท้องถิ่น ขององค์กรปกครองส่วนท้องถิ่น

ประเด็นการพิจารณา	คะแนน
1. ข้อมูลสภาพทั่วไปและข้อมูลพื้นฐานขององค์กรปกครองส่วนท้องถิ่น	20
2. การวิเคราะห์สถานการณ์และศักยภาพ	15
3. ยุทธศาสตร์ ประกอบด้วย	65
3.1 ยุทธศาสตร์ขององค์กรปกครองส่วนท้องถิ่น	(10)
3.2 ยุทธศาสตร์ขององค์กรปกครองส่วนท้องถิ่นในเขตจังหวัด	(10)
3.3 ยุทธศาสตร์จังหวัด	(10)
3.4 วิสัยทัศน์	(5)
3.5 กลยุทธ์	(5)
3.6 เป้าประสงค์ของแต่ละประเด็นกลยุทธ์	(5)
3.7 จุดยืนทางยุทธศาสตร์	(5)
3.8 แผนงาน	(5)
3.9 ความเชื่อมโยงของยุทธศาสตร์ในภาพรวม	(5)
<b>รวมคะแนน</b>	<b>100</b>



4. แนวทางเบื้องต้นในการให้คะแนนแนวทางการพิจารณาการติดตามและประเมินผลยุทธศาสตร์  
เพื่อความสอดคล้องแผนพัฒนาท้องถิ่นขององค์กรปกครองส่วนท้องถิ่น

ประเด็นการพิจารณา	รายละเอียดหลักเกณฑ์	คะแนนเต็ม	คะแนนที่ได้
1. ข้อมูลสภาพทั่วไปและข้อมูลพื้นฐานขององค์กรปกครองส่วนท้องถิ่น (ต่อ)	ควรประกอบด้วยข้อมูลดังนี้ (1) ข้อมูลเกี่ยวกับด้านกายภาพ เช่น ที่ตั้งของหมู่บ้าน/ชุมชน/ตำบล ลักษณะภูมิประเทศ ลักษณะภูมิอากาศ ลักษณะของดิน ลักษณะของแหล่งน้ำ ลักษณะของไม้/ป่าไม้ ฯลฯ ด้านการเมือง/การปกครอง เช่น เขตการปกครอง การเลือกตั้ง ฯลฯ	20 (3)	
	(2) ข้อมูลเกี่ยวกับด้านการเมือง/การปกครอง เช่น เขตการปกครอง การเลือกตั้ง ฯลฯ ประชากร เช่น ข้อมูลเกี่ยวกับจำนวนประชากร และช่วงอายุและจำนวนประชากร ฯลฯ	(2)	
	(3) ข้อมูลเกี่ยวกับสภาพทางสังคม เช่น การศึกษา สาธารณสุข อาชญากรรม ยาเสพติด การสังคมสงเคราะห์ ฯลฯ	(2)	
	(4) ข้อมูลเกี่ยวกับระบบบริการพื้นฐาน เช่น การคมนาคมขนส่ง การไฟฟ้า การประปา โทรศัพท์ ฯลฯ	(2)	
	(5) ข้อมูลเกี่ยวกับระบบเศรษฐกิจ เช่น การเกษตร การประมง การปศุสัตว์ การบริการ การท่องเที่ยว อุตสาหกรรม การพาณิชย์/กลุ่มอาชีพ แรงงาน ฯลฯ	(2)	
	(6) ข้อมูลเกี่ยวกับศาสนา ประเพณี วัฒนธรรม เช่น การนับถือศาสนา ประเพณีและงานประจำปี ภูมิปัญญาท้องถิ่น ภาษาล้าน สิ้นค้าพื้นเมือง และของที่ระลึก ฯลฯ และอื่น ๆ	(2)	
	(7) ข้อมูลเกี่ยวกับทรัพยากรธรรมชาติ เช่น น้ำ ป่าไม้ ภูเขา คุณภาพของทรัพยากรธรรมชาติ ฯลฯ	(2)	
	(8) การสำรวจและการจัดเก็บข้อมูลเพื่อการจัดทำแผนพัฒนาท้องถิ่นหรือการใช้ข้อมูล จปฐ.	(2)	
	(9) การประชุมประชาคมท้องถิ่น รูปแบบ วิธีการ และการดำเนินการประชุมประชาคมท้องถิ่น โดยใช้กระบวนการร่วมคิด ร่วมทำ ร่วมตัดสินใจ ร่วมตรวจสอบ ร่วมประโยชน์ ร่วมแก้ปัญหา ปรีกษาหารือ แลกเปลี่ยนเรียนรู้ เพื่อแก้ปัญหาสำหรับการพัฒนาท้องถิ่นตามอำนาจหน้าที่ขององค์กรปกครองส่วนท้องถิ่น	(3)	
2. การวิเคราะห์สภาพการณ์และศักยภาพ	ควรประกอบด้วยข้อมูลดังนี้ (1) การวิเคราะห์ที่ครอบคลุมความเชื่อมโยง ความสอดคล้อง ยุทธศาสตร์จังหวัด ยุทธศาสตร์การพัฒนาขององค์กรปกครองส่วนท้องถิ่น ในเขตจังหวัด ยุทธศาสตร์ขององค์กรปกครองส่วนท้องถิ่น นโยบายของผู้บริหารท้องถิ่น รวมถึงความเชื่อมโยงแผนยุทธศาสตร์ชาติ 20 ปี แผนพัฒนาเศรษฐกิจและสังคมแห่งชาติ และ Thailand 4.0	20 (5)	

ประเด็นการพิจารณา	รายละเอียดหลักเกณฑ์	คะแนนเต็ม	คะแนนที่ได้
2. การวิเคราะห์ สภาพการณ์และศักยภาพ (ต่อ)	(2) การวิเคราะห์การใช้ผังเมืองรวมหรือผังเมืองเฉพาะและการบังคับใช้ ผลของการบังคับใช้ สภาพการณ์ที่เกิดขึ้นต่อการพัฒนาท้องถิ่น	(3)	
	(3) การวิเคราะห์ทางสังคม เช่น ด้านแรงงาน การศึกษา สาธารณสุข ความยากจน อาชญากรรม ปัญหายาเสพติด เทคโนโลยี จารีตประเพณี วัฒนธรรม ภูมิปัญญาท้องถิ่น เป็นต้น	(3)	
	(4) การวิเคราะห์ทางเศรษฐกิจ ข้อมูลด้านรายได้ครัวเรือน การส่งเสริม อาชีพ กลุ่มอาชีพ กลุ่มสังคม การพัฒนาอาชีพและกลุ่มต่าง ๆ สภาพ ทางเศรษฐกิจและ ความเป็นอยู่ทั่วไป เป็นต้น	(3)	
	(5) การวิเคราะห์สิ่งแวดล้อม พื้นที่สีเขียว ธรรมชาติต่าง ๆ ทางภูมิศาสตร์ กระบวนการหรือสิ่งที่เกิดขึ้น การประติษฐ์ที่มีผลต่อสิ่งแวดล้อมและ การพัฒนา	(3)	
	(6) ผลการวิเคราะห์ศักยภาพเพื่อประเมินสถานภาพการพัฒนาในปัจจุบัน และโอกาสการพัฒนาในอนาคตของท้องถิ่น ด้วยเทคนิค SWOT Analysis ที่อาจส่งผล ต่อการดำเนินงาน ได้แก่ S – Strength (จุดแข็ง) W – Weakness (จุดอ่อน) O – Opportunity (โอกาส) และ T – Threat (อุปสรรค)	(3)	
3. ยุทธศาสตร์	ควรประกอบด้วยข้อมูลดังนี้	60	
3.1 ยุทธศาสตร์ขององค์กร ปกครองส่วนท้องถิ่น	สอดคล้องกับสภาพสังคม เศรษฐกิจ สิ่งแวดล้อมของท้องถิ่น ประเด็น ปัญหาการพัฒนาและแนวทางการพัฒนาที่สอดคล้องกับยุทธศาสตร์ของ องค์กรปกครองส่วนท้องถิ่น และเชื่อมโยงหลักประชาธิรัฐ แผนยุทธศาสตร์ ชาติ 20 ปี แผนพัฒนาเศรษฐกิจและสังคมแห่งชาติ และ Thailand 4.0	(10)	
3.2 ยุทธศาสตร์ขององค์กร ปกครองส่วนท้องถิ่นในเขต จังหวัด	สอดคล้องและเชื่อมโยงกับสภาพสังคม เศรษฐกิจ สิ่งแวดล้อมของท้องถิ่น และยุทธศาสตร์จังหวัด และเชื่อมโยงหลักประชาธิรัฐ แผนยุทธศาสตร์ชาติ 20 ปี แผนพัฒนาเศรษฐกิจและสังคมแห่งชาติ และ Thailand 4.0	(10)	
3.3 ยุทธศาสตร์จังหวัด	สอดคล้องกับยุทธศาสตร์พัฒนากลุ่มจังหวัด ยุทธศาสตร์พัฒนาภาค แผนพัฒนาเศรษฐกิจและสังคมแห่งชาติ แผนการบริหารราชการแผ่นดิน นโยบาย/ยุทธศาสตร์ คสช. และนโยบายรัฐบาลหลักประชาธิรัฐ แผนยุทธศาสตร์ชาติ 20 ปี และ Thailand 4.0	(10)	
3.4 วิสัยทัศน์	วิสัยทัศน์ ซึ่งมีลักษณะแสดงสถานภาพที่องค์กรปกครองส่วนท้องถิ่น ต้องการจะเป็นหรือบรรลุถึงอนาคตอย่างชัดเจน สอดคล้องกับโอกาสและ ศักยภาพที่เป็นลักษณะเฉพาะขององค์กรปกครองส่วนท้องถิ่น และ สัมพันธ์กับโครงการพัฒนาท้องถิ่น	(5)	

ประเด็นการพิจารณา	รายละเอียดหลักเกณฑ์	คะแนนเต็ม	คะแนนที่ได้
3.5 กลยุทธ์	แสดงให้เห็นช่องทาง วิธีการ ภารกิจหรือสิ่งที่จะต้องทำตามอำนาจหน้าที่ขององค์กรปกครองส่วนท้องถิ่นที่จะนำไปสู่การบรรลุวิสัยทัศน์ หรือแสดงให้เห็นถึงความชัดเจนในสิ่งที่จะดำเนินการให้บรรลุวิสัยทัศน์นั้น	(5)	
3.6 เป้าประสงค์ของแต่ละประเด็นกลยุทธ์	เป้าประสงค์ของแต่ละประเด็นกลยุทธ์มีความสอดคล้องและสนับสนุนต่อกลยุทธ์ที่จะเกิดขึ้น มุ่งหมายสิ่งหนึ่งสิ่งใดที่ชัดเจน	(5)	
3.7 จุดยืนทางยุทธศาสตร์ (Positioning)	ความมุ่งมั่นอันแน่วแน่ในการวางแผนพัฒนาท้องถิ่น เพื่อให้บรรลุวิสัยทัศน์ขององค์กรปกครองส่วนท้องถิ่น ซึ่งเกิดจากศักยภาพของพื้นที่จริง ที่จะนำไปสู่ผลสำเร็จทางยุทธศาสตร์	(5)	
3.8 แผนงาน	แผนงานหรือจุดมุ่งหมายเพื่อการพัฒนาในอนาคต กำหนดจุดมุ่งหมายในเรื่องใดเรื่องหนึ่งหรือแผนงานที่เกิดจากเป้าประสงค์ ตัวชี้วัด ค่าเป้าหมาย กลยุทธ์ จุดยืนทางยุทธศาสตร์และยุทธศาสตร์ขององค์กรปกครองส่วนท้องถิ่นที่มีความชัดเจน นำไปสู่การจัดทำโครงการพัฒนาท้องถิ่นในแผนพัฒนาท้องถิ่นสี่ปี โดยระบุแผนงานและความเชื่อมโยงดังกล่าว	(5)	
3.9 ความเชื่อมโยงของยุทธศาสตร์ในภาพรวม	ความเชื่อมโยงองค์รวมที่นำไปสู่การพัฒนาท้องถิ่นที่เกิดผลผลิต/โครงการจากแผนยุทธศาสตร์ชาติ 20 ปี แผนพัฒนาเศรษฐกิจและสังคมแห่งชาติ ฉบับที่ 12 Thailand 4.0 แผนพัฒนาภาค/แผนพัฒนากลุ่มจังหวัด /แผนพัฒนาจังหวัด ยุทธศาสตร์การพัฒนาขององค์กรปกครองส่วนท้องถิ่นในเขตจังหวัดและยุทธศาสตร์ขององค์กรปกครองส่วนท้องถิ่น	(5)	
<b>รวมคะแนน</b>		<b>100</b>	

5. แนวทางการพิจารณาการติดตามและประเมินผลโครงการเพื่อความสอดคล้องแผนพัฒนาท้องถิ่น  
ขององค์กรปกครองส่วนท้องถิ่น

ประเด็นการพิจารณา	คะแนน
1. การสรุปสถานการณ์การพัฒนา	10
2. การประเมินผลการนำแผนพัฒนาท้องถิ่นไปปฏิบัติในเชิงปริมาณ	10
3. การประเมินผลการนำแผนพัฒนาท้องถิ่นไปปฏิบัติในเชิงคุณภาพ	10
4. แผนงานและยุทธศาสตร์การพัฒนา	10
5. โครงการพัฒนา ประกอบด้วย	60
5.1 ความชัดเจนของชื่อโครงการ	(5)
5.2 กำหนดวัตถุประสงค์สอดคล้องกับโครงการ	(5)
5.3 เป้าหมาย (ผลผลิตของโครงการ) มีความชัดเจนนำไปสู่การตั้งงบประมาณได้ถูกต้อง	(5)
5.4 โครงการมีความสอดคล้องกับแผนยุทธศาสตร์ชาติ 20 ปี	(5)
5.5 เป้าหมาย (ผลผลิตโครงการ) มีความสอดคล้องกับแผนพัฒนาเศรษฐกิจและสังคมแห่งชาติ ฉบับที่ 12	(5)
5.6 โครงการมีความสอดคล้องกับ Thailand 4.0	(5)
5.7 โครงการสอดคล้องกับยุทธศาสตร์จังหวัด	(5)
5.8 โครงการแก้ไขปัญหาความยากจนหรือการเสริมสร้างให้ประเทศชาติมั่นคง มั่งคั่ง ยั่งยืน ภายใต้หลักปรัชญาของเศรษฐกิจพอเพียง	(5)
5.9 งบประมาณ มีความสอดคล้องกับเป้าหมาย (ผลผลิตของโครงการ)	(5)
5.10 มีการประมาณการราคาถูกต้องตามหลักวิธีการงบประมาณ	(5)
5.11 มีการกำหนดตัวชี้วัด (KPI) และสอดคล้องกับวัตถุประสงค์และผลที่คาดว่าจะได้รับ	(5)
5.12 ผลที่คาดว่าจะได้รับ สอดคล้องกับวัตถุประสงค์	(5)
<b>รวมคะแนน</b>	<b>100</b>

6. แนวทางเบื้องต้นในการให้คะแนนแนวทางการพิจารณาการติดตามและประเมินผลโครงการเพื่อความสอดคล้องแผนพัฒนาท้องถิ่นขององค์กรปกครองส่วนท้องถิ่น

ประเด็นการพิจารณา	รายละเอียดหลักเกณฑ์	คะแนนเต็ม	คะแนนที่ได้
1. การสรุปสถานการณ์การพัฒนา	เป็นการวิเคราะห์กรอบการจัดทำยุทธศาสตร์ขององค์กรปกครองส่วนท้องถิ่น (ใช้การวิเคราะห์ SWOT Analysis/Demand (Demand Analysis)/Global Demand และ Trend ปัจจุบันและสถานการณ์การเปลี่ยนที่มีผลต่อการพัฒนา อย่างน้อยต้องประกอบด้วย การวิเคราะห์ศักยภาพด้านเศรษฐกิจ, ด้านสังคม, ด้านทรัพยากรธรรมชาติและสิ่งแวดล้อม)	10	
2. การประเมินผลการนำแผนพัฒนาท้องถิ่นสี่ปีไปปฏิบัติในเชิงปริมาณ	1) การควบคุมที่มีการใช้ตัวเลขต่าง ๆ เพื่อนำมาใช้วัดผลในเชิงปริมาณ เช่น การวัดจำนวนโครงการ กิจกรรม งานต่าง ๆ ก็คือผลผลิตนั่นเองว่าเป็นไปตามที่ตั้งเป้าหมายเอาไว้หรือไม่ จำนวนที่ดำเนินการจริงตามที่ได้กำหนดไว้เท่าไร จำนวนที่ไม่สามารถดำเนินการได้มีจำนวนเท่าไร สามารถอธิบายได้ตามหลักประสิทธิภาพ (Efficiency) ของการพัฒนาท้องถิ่นตามอำนาจหน้าที่ที่ได้กำหนดไว้ 2) วิเคราะห์ผลกระทบ/สิ่งที่กระทบ (Impact) โครงการที่ดำเนินการในเชิงปริมาณ (Quantitative)	10	
3. การประเมินผลการนำแผนพัฒนาท้องถิ่นสี่ปีไปปฏิบัติในเชิงคุณภาพ	1) การประเมินประสิทธิผลของแผนพัฒนาในเชิงคุณภาพคือการนำเอาเทคนิคต่าง ๆ มาใช้เพื่อวัดว่า ภารกิจ โครงการ กิจกรรม งานต่าง ๆ ที่ดำเนินการในพื้นที่นั้น ๆ ตรงต่อความต้องการของประชาชนหรือไม่ และเป็นไปตามอำนาจหน้าที่หรือไม่ ประชาชนพึงพอใจหรือไม่ สิ่งของวัสดุ ครุภัณฑ์ การดำเนินการต่าง ๆ มีสภาพหรือลักษณะถูกต้อง ครบถ้วน สามารถใช้การได้ตามวัตถุประสงค์หรือไม่ ซึ่งเป็นไปตามหลักประสิทธิผล (Effectiveness) ผลการปฏิบัติราชการที่บรรลุวัตถุประสงค์ และเป้าหมายของแผนการปฏิบัติราชการตามที่ได้รับงบประมาณมาดำเนินการ รวมถึงสามารถเทียบเคียงกับส่วนราชการหรือหน่วยงาน 2) วิเคราะห์ผลกระทบ/สิ่งที่กระทบ (Impact) โครงการที่ดำเนินการในเชิงคุณภาพ (Qualitative)	10	
4. แผนงานและยุทธศาสตร์การพัฒนา	1) วิเคราะห์แผนงาน งาน ที่เกิดจากด้านต่าง ๆ มีความสอดคล้องกับยุทธศาสตร์ขององค์กรปกครองส่วนท้องถิ่นในมิติต่าง ๆ จนนำไปสู่การจัดทำโครงการพัฒนาท้องถิ่นโดยใช้ SWOT Analysis/Demand (Demand Analysis)/Global Demand/Trend หรือหลักการบูรณาการ (Integration) กับองค์กรปกครองส่วนท้องถิ่นที่มีพื้นที่ติดต่อกัน 2) วิเคราะห์แผนงาน งาน ที่เกิดจากด้านต่าง ๆ ที่สอดคล้องกับการแก้ไขปัญหาความยากจน หลักปรัชชารัฐ และหลักปรัชญาเศรษฐกิจพอเพียง และโดยเฉพาะเศรษฐกิจพอเพียงท้องถิ่น (ด้านการเกษตรและแหล่งน้ำ) (Local Sufficiency Economy Plan : LSEP)	10	

ประเด็นการพิจารณา	รายละเอียดหลักเกณฑ์	คะแนนเต็ม	คะแนนที่ได้
<p>5. โครงการพัฒนา</p> <p>5.1 ความชัดเจนของชื่อโครงการ</p>	<p>ควรประกอบด้วยข้อมูลดังนี้</p> <p>เป็นโครงการที่มีวัตถุประสงค์สนองต่อแผนยุทธศาสตร์การพัฒนาขององค์กรปกครองส่วนท้องถิ่นและดำเนินการเพื่อให้การพัฒนาบรรลุตามวิสัยทัศน์ขององค์กรปกครองส่วนท้องถิ่นที่กำหนดไว้ ชื่อโครงการมีความชัดเจน มุ่งไปเรื่องใดเรื่องหนึ่ง อ่านแล้วเข้าใจได้ว่าจะพัฒนาอะไรในอนาคต</p>	60 (5)	
<p>5.2 กำหนดวัตถุประสงค์สอดคล้องโครงการ</p>	<p>มีวัตถุประสงค์ชัดเจน (clear objective) โครงการต้องกำหนดวัตถุประสงค์สอดคล้องกับความเป็นมาของโครงการ สอดคล้องกับหลักการและเหตุผล วิธีการดำเนินงานต้องสอดคล้องกับวัตถุประสงค์ ความเป็นไปได้ชัดเจน มีลักษณะเฉพาะเจาะจง</p>	(5)	
<p>5.3 เป้าหมายผลผลิตของโครงการ) มีความชัดเจนนำไปสู่การตั้งงบประมาณได้ถูกต้อง</p>	<p>สภาพที่อยากให้เกิดขึ้นในอนาคตเป็นทิศทางที่ต้องไปให้ถึง เป้าหมายต้องชัดเจนสามารถระบุจำนวนเท่าไร กลุ่มเป้าหมายคืออะไร มีผลผลิตอย่างไร</p> <p>กลุ่มเป้าหมาย พื้นที่ดำเนินงาน และระยะเวลาดำเนินงาน อธิบายให้ชัดเจนว่าโครงการนี้จะทำที่ไหน เริ่มต้นในช่วงเวลาใดและจบลงเมื่อไร ใครคือกลุ่มเป้าหมายของโครงการ หากกลุ่มเป้าหมายมีหลายกลุ่ม ให้บอกชัดเจนไปว่าใครคือกลุ่มเป้าหมายหลัก ใครคือกลุ่มเป้าหมายรอง</p>	(5)	
<p>5.4 โครงการมีความสอดคล้องกับแผนยุทธศาสตร์ 20 ปี</p>	<p>โครงการสอดคล้องกับ (1) ความมั่นคง (2) การสร้างความสามารถในการแข่งขัน (3) การพัฒนาและเสริมสร้างศักยภาพคน (4) การสร้างโอกาสความเสมอภาคและเท่าเทียมกันทางสังคม (5) การสร้างการเติบโตบนคุณภาพชีวิตที่เป็นมิตรต่อสิ่งแวดล้อม (6) การปรับสมดุลและพัฒนาระบบการบริหารจัดการภาครัฐ เพื่อให้เกิดความมั่นคง มั่งคั่ง ยั่งยืน</p>	(5)	
<p>5.5 เป้าหมาย (ผลผลิตของโครงการ) มีความสอดคล้องกับแผนพัฒนาเศรษฐกิจและสังคมแห่งชาติ</p>	<p>โครงการมีความสอดคล้องกับแผนพัฒนาเศรษฐกิจและสังคมแห่งชาติ ฉบับที่ 12 โดย (1) ยึดหลักปรัชญาเศรษฐกิจพอเพียง (2) ยึดคนเป็นศูนย์กลางการพัฒนา (3) ยึดวิสัยทัศน์ภายใต้ยุทธศาสตร์ชาติ 20 ปี (4) ยึดเป้าหมายอนาคตประเทศไทย 2579 (5) ยึดหลักการนำไปสู่ปฏิบัติให้เกิดผลสัมฤทธิ์อย่างจริงจังใน 5 ปีที่ต่อยอดไปสู่ผลสัมฤทธิ์ที่เป็นเป้าหมายระยะยาว ภายใต้แนวทางการพัฒนา</p> <p>(1) การยกระดับศักยภาพการแข่งขันและการหลุดพ้นกับดักรายได้ปานกลางสู่รายได้สูง (2) การพัฒนาศักยภาพคนตามช่วงวัยและการปฏิรูประบบเพื่อสร้างสังคมสูงวัยอย่างมีคุณภาพ (3) การลดความเหลื่อมล้ำทางสังคม (4) การรองรับการเชื่อมโยงภูมิภาคและความเป็นเมือง (5) การสร้างความเจริญเติบโตทางเศรษฐกิจและสังคมอย่างเป็นมิตรกับสิ่งแวดล้อม (6) การบริหารราชการแผ่นดินที่มีประสิทธิภาพ</p>	(5)	
<p>5.6 โครงการมีความสอดคล้องกับThailand 4.0</p>	<p>โครงการมีลักษณะหรือสอดคล้องกับการปรับเปลี่ยนโครงสร้างเศรษฐกิจไปสู่ Value – Based Economy หรือเศรษฐกิจที่ขับเคลื่อนด้วยนวัตกรรม ทำน้อยได้มาก เช่น (1) เปลี่ยนจากการผลิตสินค้า โภคภัณฑ์ ไปสู่สินค้าเชิงนวัตกรรม (2) เปลี่ยนจากการขับเคลื่อนประเทศด้วยภาคอุตสาหกรรม ไปสู่การขับเคลื่อนด้วยเทคโนโลยี ความคิดสร้างสรรค์และนวัตกรรม (3) เปลี่ยนจากการเน้นภาคการผลิตสินค้า ไปสู่การเน้นภาคบริการมากขึ้น รวมถึงโครงการที่เพิ่มเติมด้วยวิชาการ ความคิดสร้างสรรค์ นวัตกรรม วิทยาศาสตร์ เทคโนโลยี และการวิจัยและพัฒนา แล้วต่อยอดความได้เปรียบเชิงเปรียบเทียบ เช่น ด้านเกษตร เทคโนโลยีชีวภาพ สาธารณสุข วัฒนธรรม ฯลฯ</p>	(5)	

ประเด็นการพิจารณา	รายละเอียดหลักเกณฑ์	คะแนนเต็ม
5. โครงการพัฒนา (ต่อ) 5.7 โครงการสอดคล้องกับยุทธศาสตร์จังหวัด	โครงการพัฒนาท้องถิ่นมีความสอดคล้องกับห้วงระยะเวลาของแผนพัฒนาจังหวัดที่ได้กำหนดขึ้น เพื่อขับเคลื่อนการพัฒนาท้องถิ่น เสมือนหนึ่งการขับเคลื่อนการพัฒนาจังหวัด ซึ่งไม่สามารถแยกส่วนใดส่วนหนึ่งออกจากกันได้ นอกจากนี้โครงการพัฒนาท้องถิ่นต้องเป็นโครงการเชื่อมต่อหรือเดินทางไปด้วยกันกับยุทธศาสตร์จังหวัดที่ได้กำหนดขึ้นที่เป็นปัจจุบัน	(5)
5.8 โครงการแก้ไขปัญหาความยากจนหรือการเสริมสร้างให้ประเทศชาติ มั่นคง มั่งคั่ง ยั่งยืน ภายใต้หลักปรัชญา	เป็นโครงการที่ดำเนินการภายใต้พื้นฐานความพอเพียงที่ประชาชนดำเนินการเองหรือร่วมดำเนินการ เป็นโครงการต่อยอดและขยายได้ เป็นโครงการที่ประชาชนต้องการ เพื่อให้เกิดความยั่งยืน ซึ่งมีลักษณะที่จะให้ท้องถิ่นมีความมั่นคง มั่งคั่ง ยั่งยืน เป็นท้องถิ่นที่พัฒนาแล้ว ด้วยการพัฒนาตามปรัชญาเศรษฐกิจพอเพียง และเศรษฐกิจพอเพียงท้องถิ่น (ด้านการเกษตรและแหล่งน้ำ) (LSEP)	(5)
5.9 งบประมาณ มีความสอดคล้องกับเป้าหมาย (ผลผลิตโครงการ)	งบประมาณโครงการพัฒนาจะต้องคำนึงถึงหลักสำคัญ 5 ประการ ในการจัดทำโครงการ ได้แก่ (1) ความประหยัด (Economy) (2) ความมีประสิทธิภาพ (Efficiency) (3) ความมีประสิทธิภาพ (Effectiveness) (4) ความยุติธรรม (Equity) (5) ความโปร่งใส (Transparency)	(5)
5.10 มีการประมาณการราคา ถูกต้องตามหลักวิธีการงบประมาณ	การประมาณการราคาเพื่อการพัฒนาต้องให้สอดคล้องกับโครงการ ถูกต้องตามหลักวิชาการทางช่าง หลักของราคากลาง ราคากลางท้องถิ่น มีความโปร่งใสในการกำหนดราคาและตรวจสอบได้ในเชิงประจักษ์ มีความคลาดเคลื่อนไม่มากกว่าหรือไม่ต่ำกว่าร้อยละห้าของการนำไปตั้งงบประมาณรายจ่ายในข้อบัญญัติ/เทศบัญญัติ เงินสะสม หรือรายจ่ายพัฒนาที่ปรากฏในรูปแบบอื่น ๆ	(5)
5.11 มีการกำหนดตัวชี้วัด (KPI) และสอดคล้องกับวัตถุประสงค์ และผลที่คาดว่าจะได้รับ	มีการกำหนดดัชนีชี้วัดผลงาน (Key Performance Indicator : KPI) ที่สามารถวัดได้ (Measurable) ใช้บอกประสิทธิผล (Effectiveness) ใช้บอกประสิทธิภาพ (Efficiency) ได้ เช่น การกำหนดความพึงพอใจ การกำหนดร้อยละ การกำหนดอันเกิดจากผลของวัตถุประสงค์ที่เกิดที่สิ่งที่ได้รับ (การคาดการณ์ คาดว่าจะได้รับ)	(5)
5.12 ผลที่คาดว่าจะได้รับ สอดคล้องกับวัตถุประสงค์	ผลที่ได้รับเป็นสิ่งที่เกิดขึ้นได้จริงจากการดำเนินการตามโครงการพัฒนาสอดคล้องกับวัตถุประสงค์ที่ตั้งไว้ การได้ผลหรือผลที่เกิดขึ้นจะต้องเท่ากับวัตถุประสงค์หรือมากกว่าวัตถุประสงค์ ซึ่งการเขียนวัตถุประสงค์ควรคำนึงถึง (1) มีความเป็นไปได้และมีความเฉพาะเจาะจง ในการดำเนินงานตามโครงการ (2) วัดและประเมินผลระดับของความสำเร็จได้ (3) ระบุสิ่งที่ต้องการดำเนินงานอย่างชัดเจนและเฉพาะเจาะจงมากที่สุดและสามารถปฏิบัติได้ (4) เป็นเหตุเป็นผลสอดคล้องกับความเป็นจริง (5) ส่งผลต่อการบ่งบอกเวลาได้	(5)
<b>รวมคะแนน</b>		<b>100</b>

## 7. การวัดผลในเชิงปริมาณและเชิงคุณภาพ

องค์การบริหารส่วนตำบลสันกลาง ใช้การติดตามและประเมินผลโครงการ โดยใช้ตัวแบบวัดผลในเชิงปริมาณ และคุณภาพ และมีหลักการประเมินผลโครงการที่สำคัญ คือ การติดตามและประเมินผลโครงการว่าบรรลุวัตถุประสงค์ที่กำหนดไว้ในโครงการทุกประการหรือไม่อย่างไร โดยใช้รูปแบบเชิงพรรณนา ซึ่งสามารถแสดงได้ทั้งการอธิบายเชิงสถิติ รูปภาพ กราฟ ข้อมูลต่างๆ จาก

### 7.1 ใช้แบบสำหรับการติดตามและประเมินผลเชิงปริมาณและเชิงคุณภาพ

- (1) แบบตัวบ่งชี้การปฏิบัติงาน (Performance Indicators)
- (2) แบบบัตรคะแนน (Scorecard Model) หรือ Scorecard Model ของ Kaplan & Norton
- (3) แบบมุ่งวัดผลสัมฤทธิ์ (Result Framework Model (RF))
- (4) แบบเชิงเหตุผล (Logical Model)
- (5) แบบวัดกระบวนการปฏิบัติงาน (Process Performance Measurement System (PPMS))
- (6) แบบการประเมินโดยใช้วิธีการแก้ปัญหาหรือเรียนรู้จากปัญหาที่เกิดขึ้น หรือ Problem-Solving

Method

- (7) แบบการประเมินแบบมีส่วนร่วม (Participatory method)
- (8) แบบการประเมินผลกระทบ (Impact Evaluation)
- (9) แบบการประเมินความเสี่ยง (Risk Assessment Model)
- (10) แบบประเมินตนเอง (Self- Assessment Model)
- (11) แบบอื่น ๆ ที่องค์กรปกครองส่วนท้องถิ่นกำหนดขึ้น ทั้งนี้ต้องอยู่ภายใต้กรอบข้อ (1) – (10)

หรือเป็นแบบผสมก็ได้

7.2 เชิงปริมาณ (Quantity) เชิงคุณภาพ (Quality) ผลที่ได้จริง ๆ คืออะไร ค่าใช้จ่าย (Cost) เวลา (Time) เป็นไปตามที่กำหนดไว้หรือไม่

7.3 ประชาชนได้ประโยชน์อย่างไรหรือราชการได้ประโยชน์อย่างไร

7.4 วัดผลนั้นได้หรือไม่ หรือวัดได้เท่าไร (Key Performance Indicator : KPIs)

7.5 ผลกระทบ (Impact)



## 8. ข้อเสนอแนะในการจัดทำแผนพัฒนาท้องถิ่นในอนาคต

### 8.1 ผลกระทบนำไปสู่อนาคต (เช่น จะทำ สนับสนุน ส่งเสริม ป้องกัน อย่างไร เป็นต้น)

ในทฤษฎีทางวิชาการจัดการชี้ว่า องค์กรต่าง ๆ ไม่ว่าจะป็นองค์กรภาครัฐหรือองค์กรภาคเอกชนจะพัฒนาเติบโตและอยู่รอดได้ต้องมีการปรับตัวให้เข้ากับการเปลี่ยนแปลงของสภาพแวดล้อมภายนอก 4 ประการ (PEST) ตลอดเวลา ซึ่งประกอบไปด้วย

- 1.) สิ่งแวดล้อมด้านการเมือง (Political Environment)
- 2.) สิ่งแวดล้อมด้านเศรษฐกิจ (Economic Environment)
- 3.) สิ่งแวดล้อมด้านสังคม (Social Environment) และ
- 4.) สิ่งแวดล้อมด้านวิทยาการใหม่ (Technology)

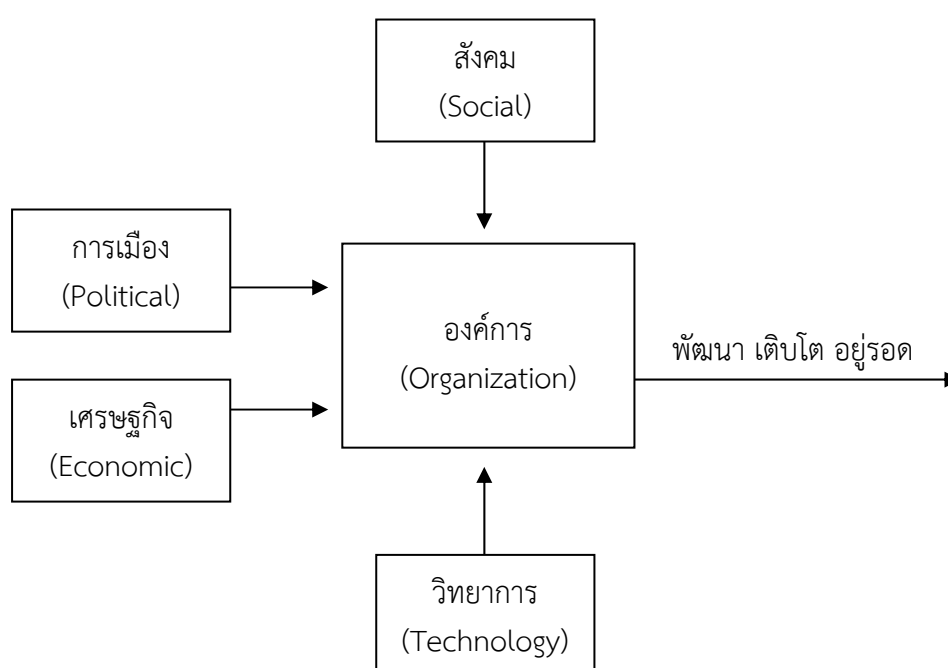

จากแผนภาพ องค์กรบริหารส่วนตำบลมีฐานะเป็นองค์กรภาครัฐองค์กรหนึ่ง จึงมีความจำเป็นที่จะต้องมีความสามารถในการปรับตัวให้เข้ากับการเปลี่ยนแปลงของสิ่งแวดล้อมต่าง ๆ 4 ประการ ดังที่ได้กล่าวมาแล้ว เพื่อให้ องค์กรพัฒนา เติบโต และอยู่รอดต่อไปได้ วิสัยทัศน์ในการปฏิบัติงานในองค์กรปกครองส่วนท้องถิ่นต้องวิเคราะห์ตามสิ่งแวดล้อมที่จะเปลี่ยนแปลงไปทั้ง 4 ประการ ดังนี้

#### 1) การปรับตัวให้เข้ากับการเมือง (Political Environment) ที่เปลี่ยนแปลง

หากกล่าวถึงการปกครองของไทยในปัจจุบัน อาจแบ่งระดับการเมืองออกได้เป็น 2 ระดับ ได้แก่ การเมืองระดับชาติ และการเมืองระดับท้องถิ่น การเมืองระดับชาติ ได้แก่ การเมืองระดับรัฐบาล สมาชิกสภาผู้แทนราษฎร สมาชิกวุฒิสภา ในส่วนของการเมืองระดับท้องถิ่นนั้นยังสามารถแบ่งแยกออกได้เป็นหลายประเภท เช่น การเมืองของ องค์กรบริหารส่วนจังหวัด เทศบาล หรือ องค์กรบริหารส่วนตำบล หรือแม้กระทั่งการเมืองในระดับหมู่บ้านที่จะต้องมีการเลือกตั้งผู้ใหญ่บ้านโดยราษฎรในหมู่บ้านนั้น ๆ เป็นต้น

ในสภาพข้อเท็จจริงปัจจุบันและผลงานวิจัยต่าง ๆ ที่เกี่ยวข้องต่างชี้ว่าการเมืองในระดับชาติ ยังมีอิทธิพลต่อการเมืองในระดับท้องถิ่นอยู่หลายประการ เช่น การเลือกตั้งในระดับท้องถิ่นต้องอาศัยภาพลักษณ์ของพรรคการเมืองระดับชาติเพื่อช่วยในการหาเสียง การให้เงินอุดหนุนเฉพาะกิจจากส่วนกลางมายังองค์กรปกครองส่วนท้องถิ่นโดยเลือกให้เฉพาะท้องถิ่นที่เป็นพรรคพวกเดียวกันกับราชการส่วนกลาง เป็นต้น

ในอนาคต อำนาจหน้าที่และบทบาทของนักการเมืองท้องถิ่นและข้าราชการท้องถิ่นจะเป็นอย่างไรนั้น ส่วนหนึ่งก็ขึ้นอยู่กับสิ่งแวดล้อมทางการเมืองโดยเฉพาะอย่างยิ่งอิทธิพลจากการเมืองระดับชาติซึ่งถ่ายทอดออกมาเป็นนโยบายของรัฐที่มีต่อองค์กรปกครองส่วนท้องถิ่น ซึ่งมักสลับสับเปลี่ยนกันเป็น 2 กรณี กล่าวคือการรวมอำนาจการปกครอง (Centralization) หรือ การกระจายอำนาจการปกครอง (Decentralization) ดังนั้น ผู้ที่จะปฏิบัติงานในองค์การบริหารส่วนตำบลจึงจำเป็นต้องทราบความเคลื่อนไหวของนโยบายรัฐอยู่ตลอดเวลา เพื่อบริหารจัดการองค์กรปกครองส่วนท้องถิ่นให้เข้ากับสภาพการณ์ดังกล่าวที่เปลี่ยนแปลงอยู่ตลอดเวลา

ในส่วนของปัจจัยการเมืองระดับท้องถิ่นด้วยกันเองนั้น ทุกฝ่ายที่เกี่ยวข้องจะต้องเข้าใจบทบาทหน้าที่ของตนเอง ซึ่งโดยหลักการแล้วการตัดสินใจกำหนดนโยบายควรเป็นหน้าที่ของฝ่ายการเมืองท้องถิ่น ทุกฝ่ายควรต้องรู้ความเคลื่อนไหวและการเปลี่ยนแปลงของการเมืองท้องถิ่นในทุกระดับทั้งระดับองค์การบริหารส่วนจังหวัด เทศบาล องค์การบริหารส่วนตำบล และระดับหมู่บ้าน เพราะการเมืองท้องถิ่นเหล่านี้มีความเชื่อมโยงสัมพันธ์กันและจะต้องมีผลกระทบต่อองค์กรปกครองส่วนท้องถิ่นไม่ทางตรงก็ทางอ้อม ข้าราชการท้องถิ่นควรพยายามปรับข้อเท็จจริงในท้องถิ่นให้เข้ากับระเบียบของรัฐ ซึ่งในบางครั้งระเบียบกฎหมายอาจไม่เหมาะสมกับสภาพปัญหาและความต้องการของคนในท้องถิ่นก็ต้องเป็นหน้าที่ของข้าราชการท้องถิ่น ที่จะประยุกต์ใช้กฎหมายให้สามารถใช้ได้จริงตามสภาพและบริบทแวดล้อมของท้องถิ่นนั้น ๆ จึงจะได้ชื่อว่าเป็นนักบริหารการเปลี่ยนแปลง (Change Agent) อย่างแท้จริง

## 2) การปรับตัวเข้ากับเศรษฐกิจ (Economic Environment) ที่เปลี่ยนแปลง

เมื่อสภาพเศรษฐกิจโดยรวมของประเทศไม่ดี ทำให้ประชาชนยากจนเพิ่มขึ้นเป็นเหตุของปัญหาอื่น ๆ ที่กระทบต่อองค์กรปกครองส่วนท้องถิ่นตามมาไม่ว่าจะเป็นปัญหายาเสพติด ปัญหาโสเภณีเด็ก ปัญหาประชาชนเรียกร้อง ในสิ่งที่สามารถแก้ไขปัญหาเฉพาะหน้ามากกว่าสิ่งที่แก้ไขปัญหาดูได้อย่างยั่งยืน เช่น ต้องการผ้าห่มกันหนาวฟรี และของอื่น ๆ จากองค์กรปกครองส่วนท้องถิ่น เป็นต้น ซึ่งสวนทางกับระเบียบกฎหมายและการตรวจสอบอย่างเข้มข้นของสำนักงานตรวจเงินแผ่นดินที่พยายามจำกัดขอบเขตการตัดสินใจขององค์กรปกครองส่วนท้องถิ่นในเรื่องของการแจกของให้แก่ราษฎร

อีกปัญหาหนึ่งของประชาชนอาจขาดการมีส่วนร่วมทางการเมืองกับองค์กรปกครองส่วนท้องถิ่น เพราะต้องเอาเวลาไปทำงานหาเงินเพื่อปากท้องของตนเองก่อนหรือบางครั้งอาจมีส่วนร่วมแค่การรับเงินแล้วไปลงคะแนนเสียงเลือกตั้ง รวมตลอดถึงปัญหาความยากจนของประชาชนจะสร้างความเข้มแข็งให้กับนโยบายประชานิยมไปโดยปริยาย ซึ่งอาจส่งผลกระทบในทางลบในระยะยาว โดยเฉพาะอย่างยิ่งเป็นการส่งเสริมลักษณะนิสัยการพึ่งพิงรัฐอยู่ตลอดเวลาของประชาชน เป็นต้น

ดังนั้น การสร้างกระบวนทัศน์ (Paradigm) ทางความคิดให้แก่ประชาชนตามหลัก “ตนเป็นที่พึ่งแห่งตน” และ “ปรัชญาเศรษฐกิจพอเพียง” ควรเป็นสิ่งสำคัญที่นักบริหารงานองค์กรปกครองส่วนท้องถิ่นควรให้ความสนใจที่จะส่งเสริมและพัฒนาในประเด็นนี้

## 3) การปรับตัวเข้ากับสังคม (Social Environment) ที่เปลี่ยนแปลง

ชุมชนแต่ละชุมชนมีสภาพทางสังคมและวัฒนธรรมที่แตกต่างกัน ดังนั้น การปฏิบัติงานในแต่ละพื้นที่ก็ต้องเผชิญกับสภาพทางสังคมและวัฒนธรรมที่แตกต่างกัน เช่น บางพื้นที่อาจเป็นสังคมของคนพุทธ บางพื้นที่อาจเป็นสังคมของคนคริสต์หรืออิสลาม บางพื้นที่เป็นสังคมพหุภูมิ (ชุมชนชนบท) บางพื้นที่เป็นสังคมทุติยภูมิ (ชุมชนในเมือง) บางพื้นที่ประชาชนให้ความร่วมมือกับกิจกรรมขององค์กรปกครองส่วนท้องถิ่นเป็นอย่างดี บางพื้นที่ประชาชนขาดความร่วมมือ บางพื้นที่อาจเป็นสังคมที่ประกอบด้วยชนเผ่าต่าง ๆ มากมาย เป็นต้น

สภาพสังคมไทยมักเป็นสังคมอุปถัมภ์ ผู้บริหารท้องถิ่นอาจมีแนวโน้มที่จะตัดสินใจกำหนดนโยบายไปตอบสนองต่อกลุ่มญาติพี่น้องของตน กลุ่มที่แพ้การเลือกตั้งเมื่อไม่ได้รับการตอบสนองก็หาทางโจมตี ก่อให้เกิดความขัดแย้งที่รุนแรงขึ้นในสังคมท้องถิ่นมากกว่าในอดีต ดังนั้น บุคลากรในองค์การบริหารส่วนตำบลจึงจำเป็นต้อง

ที่จะต้องเข้าใจผลกระทบที่มาจากสาเหตุการกระจายอำนาจสู่ท้องถิ่นที่ส่งผลโดยตรงต่อความสามัคคีในสังคม ท้องถิ่นยุคปัจจุบัน ต้องมีความสามารถบริหารงานบนความขัดแย้งในสังคม และคงไม่มีสังคมใดในประเทศไทยที่จะมีคนที่ชอบสิ่งที่เหมือน ๆ กันได้หมด การปฏิบัติงานทุกอย่างย่อมมีการเห็นด้วย ไม่เป็นด้วย ต่อต้านและไม่ต่อต้าน อยู่คู่กับสังคมประชาธิปไตยเสมอสำคัญเพียงแต่จะสามารถลดระดับหรือแก้ไขความขัดแย้งที่รุนแรงนั้นได้อย่างไร

#### 4) การปรับตัวเข้ากับวิทยาการใหม่ ๆ (Technology) ที่เปลี่ยนแปลง

ในปัจจุบันกรมส่งเสริมการปกครองท้องถิ่นมีนโยบายส่งเสริมการพัฒนาบุคลากรโดยการฝึกอบรม อยู่เป็นประจำ เช่น การฝึกอบรมการใช้คอมพิวเตอร์โปรแกรมต่าง ๆ การฝึกอบรมการจัดทำเว็บไซต์องค์กร เป็นต้น ประกอบกับกรมส่งเสริมฯ มีเว็บไซต์เผยแพร่ข้อมูลข่าวสารต่าง ๆ ที่จำเป็นและเกี่ยวข้องกับการปฏิบัติงานขององค์กร ปกครองส่วนท้องถิ่นที่ปรับปรุงให้ทันสมัยอยู่ทุกวัน เช่น การเผยแพร่หนังสือสั่งการต่าง ๆ ผ่านช่องทางการสารบรรณ อิเล็กทรอนิกส์ เป็นต้น หากพนักงานท้องถิ่นให้ความสำคัญในการอ่านหนังสือสั่งการของกรมส่งเสริมฯ ทางอินเทอร์เน็ตอยู่เป็นประจำ ก็จะสามารถบริหารงานที่มีประสิทธิภาพและไม่ขัดต่อระเบียบ กฎหมาย หนังสือสั่งการที่เปลี่ยนแปลงไปอยู่ตลอดเวลา

**8.2 ข้อสังเกต ข้อเสนอแนะ ผลจากการพัฒนา (รวมถึงองค์ประกอบสำคัญของข้อมูลเพื่อนำไปสู่ ข้อเสนอแนะ เป็นต้น)**

องค์การบริหารส่วนตำบลสันกลาง มีข้อสังเกต ข้อเสนอแนะ ผลจากการพัฒนา โดยอิงการคาดการณ์ การพัฒนาต่าง ๆ อยู่ภายใต้สิ่งแวดล้อมภายนอกต่าง ๆ ดังต่อไปนี้

#### 1) การเปลี่ยนแปลงในประเทศที่จะส่งผลกระทบต่อองค์การบริหารส่วนตำบล

- รัฐธรรมนูญฉบับใหม่จะส่งผลกระทบต่อองค์กรปกครองส่วนท้องถิ่นอย่างไร
- แนวโน้มการยกฐานะจากองค์การบริหารส่วนตำบลเป็นเทศบาลทั่วประเทศ
- แนวโน้มการควบรวมองค์กรปกครองส่วนท้องถิ่น
- การเพิ่มขึ้นหรือลดลงของการจัดสรรเงินงบประมาณให้องค์กรปกครองส่วนท้องถิ่น

#### 2) การเปลี่ยนแปลงในระดับภูมิภาคที่จะส่งผลกระทบต่อองค์การบริหารส่วนตำบล

AEC หรือ Asean Economics Community คือ การรวมตัวของชาติในอาเซียน 10 ประเทศ โดยมี ไทย พม่า ลาว เวียดนาม มาเลเซีย สิงคโปร์ อินโดนีเซีย ฟิลิปปินส์ กัมพูชา บรูไน เพื่อที่จะให้มีผลประโยชน์ทางเศรษฐกิจร่วมกัน จะมีรูปแบบคล้าย ๆ กลุ่ม Euro Zone นั้นเอง จะทำให้มีผลประโยชน์อำนาจต่อรองต่าง ๆ กับคู่ค้าได้มากขึ้น และการนำเข้า ส่งออกของชาติในอาเซียนก็จะเสรี ยกเว้นสินค้าบางชนิดที่แต่ละประเทศอาจจะขอไว้ไม่ลดภาษีนำเข้า (เรียกว่าสินค้าอ่อนไหว)

Asean จะรวมตัวเป็น ประชาคมเศรษฐกิจอาเซียนและมีผลเป็นรูปธรรม ณ วันที่ 31 ธันวาคม 2558 ณ วันนั้นจะทำให้ภูมิภาคนี้เปลี่ยนไปอย่างมากโดย AEC Blueprint (แบบพิมพ์เขียว) หรือแนวทางที่จะให้ AEC เป็นไปคือ

1. การเป็นตลาดและฐานการผลิตเดียวกัน
2. การเป็นภูมิภาคที่มีขีดความสามารถในการแข่งขันสูง
3. การเป็นภูมิภาคที่มีการพัฒนาทางเศรษฐกิจที่เท่าเทียมกัน
4. การเป็นภูมิภาคที่มีการบูรณาการเข้ากับเศรษฐกิจโลก